SOUTHERN NEWS GROUP 美南新聞報業電視傳媒集團
全美最大亞裔獨立多媒體集團・報業・電視・黃頁・移動傳媒
The Largest Asian Independent Multi-Media Group in USA Newspaper -Television-Yellowpages-Dsign
美南新聞日報・華府新聞日報・達拉斯日報
PRSRT STD US POSTAGE PAID ALIFE, TX PERMIT #16
美國政府指定刊登法律性質廣告有效刊物
B1
美南社區
2023年2月22日 星期三
Wednesday, February 22, 2023
SOUTHERN CHINESE DAILY NEWS
美南新聞 美南新聞網站 Southern Daily News www.scdaily.com
STV LIVE 美南國際電視網 Southern Television www.scdaily.com/tv
美南印刷廠 U.S.A.Printing www.scdaily.com
美南國際貿易中心 International Trade Center www.itchouston.org
美南新聞公眾號 WeChat ID:today-america
休士頓黃頁 Houston Chinese Yellow Pages scdaily.com/yellow_pages
休士頓旅游指南 Houston Travel Guide

人物風采

吳羿明

May Flower Art Center 創辦人

畢業於約翰霍普金斯大學,中央音樂學院作曲系
指導優秀學員將作曲作爲第二專業或升學加分特長
進入美國頂尖名校.
招收對作曲感興趣的5-18歲學員,線上線下教學.

諮詢電話:832-933-7165

學校網站:http://www.mayflowerartcenter.com/

FOCUS Benefits Solutions 中心保險理財事務所
【華人最全年度保險計劃】還在發愁明年保險怎麼辦？

曼迪 曉雪
業務範圍：
車輛 / 房屋 / 洪水
商業保險 / 人壽保險
退休年金 / 奧巴馬健保
聯邦長者醫保
團體醫療保險等
info@ifocusbenefits.com
832-818-5118
專業 + 熱誠 + 耐心
地址：7001 Corporate Dr,ste 222,Houston TX 77036

Trinity Funding, Inc. 恆信貸款
NMLS #301604 www.trinfund.com

・房屋貸款・舊款重貸
・利息低廉・經驗豐富
Peter Ma
請電：馬先生
6918 Corporate #A6, Houston, TX 77036
Tel:(713)961-3900 Fax:(713)961-9099

SUNETGROUP 陽光地產

德州、明州專業地產經紀
Christine Chen 陳霞
手機: 832-945-0237
763-442-0278
xiachen @msn.com
・經驗豐富・誠信敬業
國、粵、英文
多年服務于華人社區
專職民宅及商業
（各類店鋪、生意、寫字樓等）
買賣 & 出租
（持物業管理專業證書）

Allwin Insurance Agency
安穩保險

汽車、房屋、商業、醫療、人壽、年金
www.allwininsurance.com
・代理多家・方便比價・價格便宜・保項最佳
Office:713-952-5031
Fax:713-952-5032
E-mail:yangdeqing@yahoo.com
6901 CorporateDr Suite 218, Houston, TX 77036
楊德清
愛客戶如親人・視信譽如生命
I01_ALLWIN安穩1234567C_4

EF 東方貸款 EAST CAPITAL FUNDING

免費提供當日利率查詢 貸款資格預審 預批信
貸款種類多樣、手續簡便迅捷！費用低、利率好！
自住 投資 商業
查收入、不查收入、新移民、各類簽證，皆可幫您貸到款！
自住房、度假房、投資房、Cash-out、無費用重新貸款（refinance）
公司: (214)509-8038 Company NMLS 1645977
傳真: (469)298-8805 www.eastcapitalfunding.com
1784 W McDermott Dr Ste 110 Allen, TX 75013

吳衛民William Wu
Mortgage Broker
NMLS1491974
469-389-0136
wwu@eastcapitalfunding.com
吳丽丽Lili Wu
Loan Originator
NMLS1707794
281-686-7973
lwu@eastcapitalfunding.com

福安醫療保險
免費諮詢、申請、及各種售後服務
服務僑社20餘年，經驗豐富，德州各地無數客戶。
我們 了解醫療系統，精通醫療保險。

奧巴馬健保 2023年1月15日之後，低收入或其他特殊情況者，依然可以申請。
老人健保 我們代理多家Medicare advantage和supplemental plans
2023有更多選擇，更好福利，包括Part B保費補助$125元、免費牙醫保險20,000元等。
另外，全年任何時間都可以換到5星級保險計畫。
精通國語、粵語、福州語、英語 email: williamwxue@yahoo.com
新電話：713-561-3798、832-303-5881
地址：6901 Corporate Dr., Ste.122, Houston, TX 77036

EW ASSOCIATES REALTY, LLC 買賣與投資房地產/物業管理
提供你最佳的諮詢、服務與團隊
Edward Wang 王先生
Broker

281-817-8868 info@ewassociatesrealty.com
R01- EW& Associates Realty C1_8

路易斯安那州西南部
最大的賭場

更多遊戲 更多空間
更多贏的機會
我們擁有品種繁多的遊戲以及寬闊的場地，您能夠更加盡情的享受您最愛的遊戲！我們現在已經開放，期待您的到來。
COUSHATTA CASINO RESORT KINDER, LOUISIANA
Louisiana's Best Bet!
Coushatta 是路易斯安納最大的賭場酒店 | I-10 出口 44 | ccrla.com
Coushatta 支持理性遊戲. 請撥打 877.770.7867. Coushatta 賭場度假村由路易斯安那州庫沙塔部落擁有和運營。

招商保險
Western Merchants Insurance Services Inc
二十多年經驗，專業誠懇，代理多家大型卡車保險公司

專精卡車保險:
長途， 短途， 碼頭
幹櫃， 凍櫃。
TX LIC# 2053258
CA LIC# 0I41620
AEGIS INSURANCE COMPANY
AMTRUST COMPANIES
NATIONWIDE COMPANIES
NORTHLAND INSURANCE COMPANY
PROGRESSIVE COMPANIES
SOUTHLAKE INSURANCE COMPANY
AND MORE.

蓋 力
TX Lic# 1688326
CA Lic# 0D33773
Tel: (832)307-1288
Tel: (909)869-6150
www.westernmerchants.com
email: info@westernmerchants.com

粵三城際線年內竣工 連5市通深港

形成直達的“跨珠江口客運通道” 廣深兩大機場將互通

大灣區快線

香港文匯報訊（記者方俊明 廣州報道）粵港澳大灣區城際軌道網進一步完善。香港文匯報記者11日從廣州市發改委印發的《廣州市2023年重點建設項目計劃》獲悉，廣州都市圈3大城際項目今年內竣工，將形成連通肇慶、佛山、廣州、東莞、惠州5市直達的“跨珠江口客運通道”，並與廣深港高鐵、穗莞深城際等交匯，從而通達深港地區。同時，今年還新開工佛穗莞城際，將成為大灣區東西向骨幹通道，與深圳都市圈城際相關線路連通後，將形成聯繫大灣區內地經濟最為發達的4個萬億級城市的“黃金走廊”，進一步牽引大灣區一體化發展。

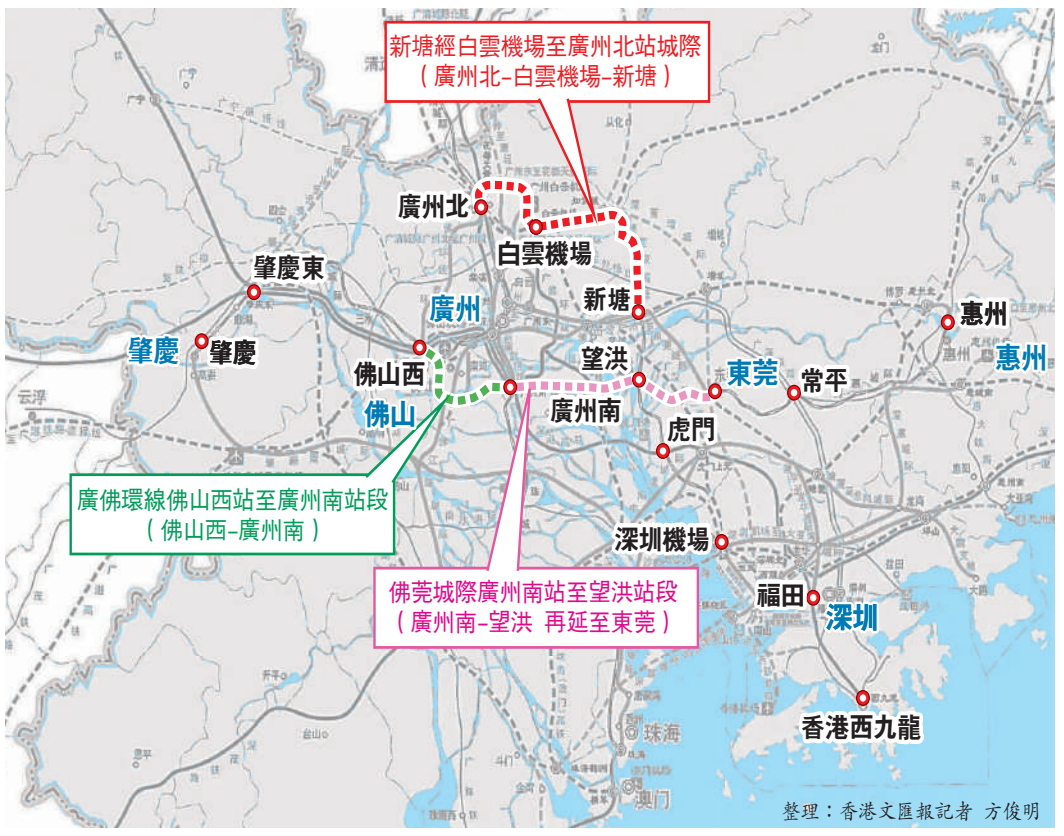

目前，廣州着力構建粵港澳大灣區“樞紐共享、網絡互聯、中心直達”的一體化軌道體系，強化廣州作為灣區核心引擎的輻射帶動作用。在《廣州市2023年重點建設項目計劃》的223項基礎設施項目中，交通基礎設施項目佔比過半，達150項。

其中，新塘經白雲機場至廣州北站城際今年竣工，將與穗莞深城際接駁於新塘站可直接溝通廣深地區，特別是連通深圳機場，如此廣深兩大機場將實現城軌直通，形成灣區“空鐵聯運”。

與廣深港高鐵及穗莞深城軌交匯

同樣今年內完工的廣佛環線佛山西站至廣州南站段（下稱“廣佛南環”），則是廣州西連佛山的大動脈，與佛肇線（佛山西至肇慶段）貫通後將命名為“廣肇城際”線。而佛莞城際廣州南站至望洪站段，向東將連接到東莞，與莞惠城際貫通後，形成“廣惠城際”線。

廣佛南環、佛莞城際兩線開通後，將與佛肇線、莞惠線貫通運營形成城際鐵路“一橫兩縱”骨幹網的橫向主通道，連通肇慶、佛山、廣州、東莞、惠州5市，覆蓋珠三角55個鎮街，形成快速直達的“跨珠江口客運通道”，並與廣深港高鐵、穗莞深城際等交匯，從而通達深港地區；串聯起肇慶新區、佛山新城、廣州南站商務區、東莞松山湖、惠州西湖等城市核心區和重要組團，並與廣州、佛山、東莞等地16條地鐵線路高效換乘，對加強“廣佛肇”與“莞深惠”都市區軌道線網聯繫具有重要意義。

目前在深圳、珠海創業的港青阿健表示，隨着橫向“跨珠江口客運通道”形成，將有助於他將公司業務和市場拓展到肇慶和惠州地區，因為這些城市較深珠地區的創業成本要低不少，而且當地也有不少扶持港澳青年創業的政策。他也期待整個灣區城市群的高鐵城際網加密完善，將成為港青落地創業就業的一大吸引力。

同時，今年還新開工南沙至珠海（中山）城際西線（下稱“南珠中城際西線”）、佛山經廣州至東莞城際（下稱“佛穗莞城際”），這兩條線路在灣區城際網中呈現“一縱一橫”走向，而廣州位於縱橫兩軸交匯，促使廣州將穩坐灣區“十字路口”的樞紐位置。其中，佛穗莞城際被譽為灣區“橫貫鐵路”，投資超千億元人民幣，成為粵港澳大灣區城際鐵路投資額最高的線路。而“南珠中城際西線”項目則將與規劃建設中的廣州地鐵十八號線延長線、芳村至白雲機場城際等線路貫通運營，組成灣區縱向大動脈。

在莞港商：莞港線路選擇多樣化

在東莞投資的港商吳華新表示，“路通財通”，在廣州今年竣工或開工的多條城軌線路，都連通或接駁上東莞，如此將促進人流、物流及資本流；而且這些線路可通過廣州南站、東莞望洪站等連通廣深港高鐵，促使東莞往返香港線路選擇更加多樣化。目前他運營的公司形成“香港設計—東莞生產—香港出貨”產業鏈條，莞港乃至整個灣區軌道網日趨完善，也有利於港商進一步拓展市場。

國台辦：台當局阻大陸弔唁星雲代表團赴台不得人心

香港文匯報訊 綜合新華社及中新社報道，國台辦發言人朱鳳蓮11日表示，由於民進黨當局阻擋，大陸弔唁星雲法師代表團無法赴台。

朱鳳蓮表示，台灣佛光山開山宗長星雲法師2月5日在台灣圓寂，大陸有關方面高度重視。應佛光山邀請，國台辦、國家宗教局、中國佛教協會及江蘇省等有關方面組成弔唁團，計劃於2月11日至14日赴台弔唁。連日來，弔唁團38人在佛光山協助下循正常途徑統一辦理赴台手續，並按計劃於11日早上到首都機場集合準備出發。

朱鳳蓮表示，由於台灣方面阻擋，弔唁團無法成行。民進黨當局罔顧基本的人道主義，粗暴拒絕大陸弔唁團赴台，致使星雲法師的後事不能圓滿舉辦，嚴重傷害台灣佛光山廣大信眾感情，不得人心。

據悉，大陸有關方面將調整弔唁行程，2月12日赴佛光山祖庭江蘇宜興大覺寺弔唁星雲法師。

宋濤張志軍發唁函悼念

此外，中共中央台辦、國務院台辦主任宋濤和海峽兩岸關係協會會長張志軍10日分別向佛光山宗務委員會發唁函，並致深切悼念。

宋濤在唁函中表示，星雲法師生逢民族弱亂之世，披剃山河破碎之間，畢生致力傳承弘揚中華優秀傳統文化，倡導人心向善，以智慧啟迪眾生，以慈善福利社會，功業傳世。法師家國情懷深厚，持守民族大義，情繫兩岸同胞，奔走兩岸三十餘載，恭迎佛指，賑災助學，堅定促統，反對“台獨”，矢志推動兩岸交流合作與祖國和平統一，貢獻卓著，永垂教範。

張志軍在唁函中表示，星雲法師弘法凡八十五載，篳路藍縷，以啟山林，和樂利生，開一代宗風。致力弘揚中華文化，傾心教育公益，福澤惠遠，成一世宏業。法師行腳世界，高德遺韻，遠播海外，影響深遠。

全面通關

港藥房前景樂觀

藥妝行業成零售復甦“先頭部隊”

老闆：生意已增逾一成

內地與香港恢復全面通關，從旅客的消費習慣去看，一般會由日常用品先着手，之後才到奢侈品，因此業界估計本港藥房及藥妝店行業的復甦速度比起其他零售行業更快，更有可能是零售行業復甦的“先頭部隊”。藥房店東為迎接內地客消費力而踴躍租舖，由首階段復常通關至今，個別藥房生意已增長10%至15%，而全港已有近10間藥房陸續開店，掀起小量業主反價加租個案。

◆文/圖：香港文匯報記者 黎梓田

榮華藥業集團主席鄭建志向香港文匯報記者透露，自內地與香港首階段復常通關後，旗下藥房生意已增長10%至15%，隨着上周香港與內地實施全面通關，估計首季生意會有20%增長。他指，為迎接通關，集團已在過年前“入貨”，以滿足將來通關後的需求，而最受歡迎的感冒藥、止痛藥，本地供應商供應已開始穩定，估計不久將會恢復正常供貨。

請人難 人手尚欠兩成

鄭建志提到，集團擴充將會視乎租金而定，認為只要業主肯減租便會扑鎚。他又指，藥房現時最大的挑戰不是無客，而是勞工短缺，疫情下有很多人轉了行，全行也“請唔夠人”，普遍只有七至八成人手。但他認為，內地與香港全面通關有助香港零售行業復甦，惟未知將來情況會否有變數，對於未來前景審慎樂觀。

經營藥房生意的港九藥房總商會副會長劉愛國向記者表示，全面通關初期仍是“靜蠅蠅”，目前生意額整體比首階段復常通關前好大約10%至20%，又指其他行家對於租舖開店仍有猶豫，須待旅客出現明顯增長再決定。

劉愛國預期，估計全面通關後可帶動藥房生意有三成增長，但由於部分受內地旅客歡迎的藥物目前供應不足，加上內地疫情趨向穩定，對必理痛等退燒藥、咳藥等需求較之前減退，相信生意額短期內暫未能回復疫情前的水平。

同樣經營藥房生意的港九藥房總商會理事長林偉文認為，對於內地與香港全面通關後生意感到樂觀，又形容“水一通，就樣樣都通”。不過他指，三年疫情下內地人的消費模式出現轉變，日用品及化妝品都可以在內地購買，不一定要赴港“掃貨”，因此藥房行業較難回到2018年至2019年的高峰水平。

網購完善 生意或難復當年

港九藥房總商會副理事長張德榮則稱，早前很多藥房預期首階段復常通關後，生意額會增長兩至三成，故入貨多了大約一倍，不過1月8日復常通關一個月以來，入境旅客人數不似預期，實際生意額增長不足5%。

張德榮指，藥房業界對2月6日全面通關帶動生意普遍比較保守，期望未來生意增長兩成，但三年疫情以來，內地網購渠道完善，內地人的購物方式已經改變，即使訪港購物，亦難以重返疫情前的高峰，如果能夠回復至疫情前一半人流已經感到慶幸。

◆全面恢復通關以後，旺區恢復生氣，藥房擴充，旺角行人專用區更幾乎是幾步一藥房。

搶佔先機

遊客區地舖洽租查詢增三成

盛滙商舖基金創辦人李根興表示，2月6日開始全面通關，當日已在核心區街道上聽到不少操普通話的旅客，認為人流已開始回歸，但真正要完全復甦，則可能要等到2024年下半年。近期藥房老闆開始密密出手，主要集中在4大核心區（銅鑼灣、尖沙咀、旺角及中環）以及上水和佐敦一帶覓舖，查詢量大約比全面通關前多三成。他舉例說，早前廣東道86至98號文利大廈地下6號舖在首階段復常通關後獲藥房承租，舖位面積約1,000平方呎，以每月約30萬元（港元，下同）租出，呎租約300元，較舊租金回落三成。

呎租較高峰低六成 老闆仍審慎

李根興透露，目前藥房舖租價中，以銅鑼灣及尖沙咀最貴，現時平均每呎300至400元，比起以前高位約1,000元相差六至七成，而旺角及中環呎租則大約200元左右。他提到，目前大部分藥房老闆對租舖仍有少許猶豫，須等到有大量旅客赴港才敢出手租舖，希望政府盡快做好相關配套及宣傳，帶動零售業發展。

多寶地產董事總經理陳志寶表示，受疫情影響，香港近兩三年無個人遊，隨着內地與香港全面通關，不少藥房老闆希望搶佔先機，近半個月問租查詢量增加近三成。他透露，在認識約300個藥房老闆入面，有約30個已向他表示會留意放租盤，而藥房行業問租量佔約10%至15%，最多的為飲食業，佔30%至35%。

陳志寶稱，在油尖旺區來說，以西洋菜街及亞皆老街最多查詢，當中又以1,000至2,000方呎最受藥店歡迎，目前同類舖位每呎叫租介乎20至25元。陳志寶指，三年疫情令核心區藥房“執左九成”，但隨着3月租務旺季即將來臨，相信大量的藥房會陸續搶佔核心區，並掀起藥房租舖潮。

美聯旺舖董事梁國文表示，內地旅客自全面通關後便開始踴躍赴港，但他們並非是來吃喝玩樂，而是買藥和買保健品，而藥房老闆亦陸續進駐市區或熱門水貨客集中地，例如上水、粉嶺及屯門等，單是上水粉嶺已比通關前多了5至6間藥房，全港則增加了大約8至10間。他預料，今年第一季全港將會增加大約20間藥房或以上，或成為舖市小陽春的“導火線”。

投資者加入搶舖 租金有望回升

銨聯控股行政總裁（工商舖）盧展豪表示，今年初終於迎來復常通關，不少投資者於新春前在核心區搵舖，計劃於過年後裝修租用，當中大部分為藥房及藥妝店。盧展豪預料，隨着市況逐步向好，今年上半年核心區舖租將回升至疫情前高位約六至七成。

AI加持的新搜索引擎可信嗎？

2個月前，聊天機器人ChatGPT橫空出世，其能像人類壹樣撰寫文章並回答問題的能力震驚了世界。這種聊天機器人帶來的對於科技行業的顛覆力量如此之大，以至於它有可能徹底改變用戶使用互聯網的方式。包括微軟和谷歌在內的科技巨頭們已開始采取行動、奮勇爭先，以免錯過這股新浪潮。

諸多跡象表明，人工智能(AI)已點燃了互聯網搜索引擎領域的新戰火。但人們能在多大程度上相信這些聊天機器人及其給出的答案呢？《自然》等雜誌表示，鑒於谷歌的巴德(Bard)聊天機器人在給出答案時出現了事實性錯誤，而且，聊天機器人給出答案也缺乏透明度，人類對聊天機器人給予信任還有待時日。

人工智能搶灘搜索引擎

據報道，世界上最大的3個搜索引擎：谷歌、必應和百度上周表示，他們將把ChatGPT或類似技術集成到自家的搜索產品中，讓人們直接獲得答案或進行對話，而不僅僅是在鍵入單詞或問題後收到鏈接列表。這3家公司都在使用大型語言模型(LLM)。LLM通過呼應它們在大型數據庫中搜尋到的文本統計模式來創建令人信服的句子。

據悉，微軟的必應使用與其投資的開放人工智能(OpenAI)公司開發的ChatGPT相同的技術。微軟於近日演示了如何處理自然語言查詢，利用新聞報道、火車時刻表和產品定價等信息生成答案和建議。無獨有偶，2月6日，谷歌公司宣布將推出由人工智能驅動的搜索引擎巴德，巴德目前正由壹小群測試人員使用。百度公司由AI驅動的聊天機器人“文心壹言”(ERNIE)則將於3月上市。

法國國家科學研究中心主任蒂耶裏·布瓦博解釋說，有AI加持的搜索引擎，會給所提問題壹個答案，不用像現在壹樣還要查看資料才能獲得答案。

此前壹些較小的公司已發布了AI驅動的搜索引擎。例如，去年8月，美國計算機科學家阿拉文德·斯瑞尼瓦斯等人發布了基於LLM的搜索引擎Perplexity，其類似傳統搜索引擎與ChatGPT的結合體。他說：“搜索引擎正在演變成壹種新狀態，妳可以開始與它們交談，就像與朋友交談壹樣。”

人類能給出多大信任

那麼，人類可以相信這些聊天機器人嗎？

瑞士蘇黎世大學計算社會科學家亞歷山大·烏爾曼表示，與獨立的搜索引擎相比，人們可能更容易信任整合了聊天機器人的搜索引擎給出的答案。

美國佛羅裏達大學科學家2022年開展的壹項研究發現，對那些與亞馬遜和百思買等公司使用的聊天機器人進行互動的參與者來說，機器人越像人，它們就越信任該公司。

行業研究人員表示，通過用互聯網上的大量文本數據集進行訓練，ChatGPT等工具能以流暢的對話回答用戶的各種問題，但這種聊天機器人不能保證回答準確。據英國《新科學家》網站報道，巴德給出的與詹姆斯·韋布空間望遠鏡有關的答案中就包含明顯的事實錯誤。

谷歌發言人表示，巴德的錯誤“凸顯了嚴格測試流程的重要性”。但壹些人猜測，壹旦用戶發現這些錯誤，他們可能會對基於聊天機器人的搜索失去信心，而非增加信任。由於投資者擔心未來並拋售股票，這壹錯誤使谷歌的市值縮水1000億美元。

《自然》指出，ChatGPT也存在壹種傾向：為那些它不知道答案的問題創造虛構的答案，這可能導致虛假信息泛濫。專家警告說，還有壹個風險是網民可能對答案感到滿意，但會被唯壹的答案帶偏或控制。

缺乏透明度

相對缺乏透明度也使不準確問題變得更加復雜。通常搜索引擎會向用戶展示答案的來源：壹個鏈接列表，以讓用戶自行選擇，但很少有人知道LLM訓練的數據是什麼。如果語言模型不正確，或傳播錯誤信息，可能會產生重大影響。

西班牙拉裏奧哈國際大學AI專家胡安·伊格納西奧·羅耶特指出，使用普通搜索引擎時，用戶可看到信息的來源，但在這些聊天機器人平臺上則看不到。

法國巴黎數據科學平臺Hugging Face的首席倫理學家賈達·皮斯蒂利表示，聊天機器人驅動的搜索模糊了機器和人類之間的區別。她擔心目前科技巨頭采用AI技術的速度有點太快，“他們總是在沒有任何控制或我們還不知道如何正確使用的情況下將這些新技術扔給我們”。

騰訊解散XR部、PICO傳裁員？元宇宙熱降溫了

綜合報導 近日，有消息稱，騰訊XR(擴展現實)團隊全線解散，字節跳動收購的VR企業PICO啟動人員調整優化。

XR是虛擬現實(VR)、增強現實(AR)和混合現實(MR)等沈浸式技術的總稱。2022年6月，騰訊宣布成立軟硬壹體的XR業務線，歸入騰訊互動娛樂事業群(IEG)，被外界視為高調進軍元宇宙的信號。騰訊高級副總裁馬曉軼當時表示，該布局是希望抓住未來4-5年內的機會，在軟件、內容、系統、工具SDK、硬件等各環節積極嘗試，打造行業標桿的VR產品與體驗。

對於解散傳聞，今日騰訊方面回復記者稱，騰訊遊戲 XR 業務將變更硬件發展路徑，相關業務團隊進行調整。騰訊將為受影響員工提供兩個月過渡期，並優先安排轉崗面試和外部推薦機會。騰訊內部人士對記者透露，此次人員調整主要基於行業原因，騰訊並未放棄探索 XR，仍會考慮其他發展方向。

PICO相關負責人回復人員調整信息稱：“大裁員”信息不實。PICO近期確實進行了壹輪組織優化，但整體比例不高。且此次調整僅涉及部分業務，屬於公司正常的組織架構調整，不會影響到業務的正常運行。

近期，XR行業企業頗為動蕩。除了騰訊與字節，微軟剛成立四個月的工業元宇宙團隊(Industrial Metaverse Core)已完全解散，該團隊百名成員被解雇。Meta旗下的類Roblox元宇宙遊戲平臺Crayta宣布將於2023年3月3日關停。

易觀分析資深分析師廖旭華對記者表示，幾家企業在XR方面的動態並不能直接地相提並論，唯壹的共性就是非理性的元宇宙熱到了該冷靜的時候。比如PICO，廖旭華稱，字節跳動在2022年定了太高目標，給了太多營銷預算，但由於產品本身缺乏有力內容支撐，年終考核不達標是可能的。

但在廖旭華看來，PICO產品本身沒有問題，企業未來對VR也會繼續投入，只是不能“拍腦袋”做決定。另外，微軟的工業元宇宙項目雖然砍了，但其HoloLens與Azure數字孿生這些務實的業務還是會繼續發展。

廖旭華稱，行業企業都在將非理性的業務砍掉或者讓業務回歸理性，不再用“元宇宙”自欺欺人，更註重業務與技術本身。至於騰訊XR事業部的調整，作為騰訊IEG的壹個子部門，從2022年才開始正式投入，且更多出於行業競品壓力的原因。至於騰訊集團到底要不要做XR、如何做XR，截至目前並無定論。

相較於元宇宙概念從爆火到逐漸冷靜，當下行業熱點更多聚焦於ChatGPT，在微軟與谷歌動作帶動下，國內科技企業紛紛公告在生成式AI領域的布局。Forrester分析師盧冠男對第壹財經記者表示，每家企業都希望將新的技術趨勢轉化為市場競爭優勢，在生成式AI方面激進布局的企業，是潛在可以在業務場景中獲益、並在技術實現上有優勢的企業。

技術實現方面，盧冠男稱，國內外大廠都在調整其大語言模型在算力、算法、數據方面的投入和研發方向。算力角度，具有公有雲業務的大廠在獲取GPU資源上則更有優勢；算法方面，目前大語言模型的主要實現方向有 BERT、GPT、T5 三種模型架構選擇，不同模型架構所擅長的業務場景不同。

盧冠男表示，目前科技大廠都在向 GPT這個方向上傾斜，ChatGPT對訓練數據的標註方式提出了新的思路，所以在訓練數據的工程準備上，企業也需要摸索和改進。

普京指責西方煽動全球戰爭以摧毀俄羅斯

【美南新聞泉深】俄羅斯總統弗拉基米爾·普京周二發誓要繼續推進俄羅斯在烏克蘭長達一年的戰爭，並指責以美國爲首的北約聯盟煽動衝突，錯誤地認爲它可以與全球聯盟擊敗莫斯科。

自從下令發動一場引發冷戰以來與西方最大規模對抗的入侵事件將近一年後的今天，普京表示，俄羅斯將“始終如一地解決”它在烏克蘭面臨的任務。

後面兩側是四面俄羅斯三色旗的普京告訴俄羅斯的政治和軍事精英，在西方實施現代史上最嚴厲的製裁之後，俄羅斯正在向亞洲傾斜。

除了承諾繼續戰爭並警告與西方全球聯盟對抗外，普京還試圖爲這場戰爭辯護，稱戰爭是被迫強加給俄羅斯的，他理解那些在戰鬥中陣亡者家屬的痛苦。

西方和可能成爲北約成員國的烏克蘭拒絕接受這種說法，並表示北約向東擴張，芬蘭和瑞典也申請加入，這不能爲他們所說的注定要失敗的帝國式土地掠奪辯護。

普京說：“烏克蘭人民已經成爲基輔政權及其西方霸主的人質，俄羅斯在政治、軍事和經濟意義上有效地佔領了這個國家。”

“他們打算將局部衝突轉變爲全球對抗階段。這正是我們對這一切的理解，我們將做出相應反應，因爲在這種情況下，我們談論的是我們國家的存在。”

他說，打敗俄羅斯是不可能的。

這位70歲的克里姆林宮負責人表示，俄羅斯永遠不會屈服於西方分裂其社會的企圖，並補充說大多數俄羅斯人支持這場戰爭。

列瓦達中心的民意調查顯示，大約75%的俄羅斯人支持俄羅斯在烏克蘭的行動，而19%的人不支持，6%的人不知道。四分之三的俄羅斯人預計俄羅斯會取得勝利。許多外交官和分析人士對這些虛假數字表示懷疑。

吞併烏克蘭領土

去年，普京談到吞併四個烏克蘭省領土時，在距離克里姆林宮僅幾步之遙的Gostiny Dvor展覽中心贏得了全場起立鼓掌。

他要求包括立法者、士兵、間諜頭子和國有公司老闆在內的聽衆站起來緬懷那些在戰爭中喪生的人。他承諾爲遇難者家屬提供特別基金。

烏克蘭衝突是至少自1991年蘇聯解體以來克里姆林宮領導人迄今爲止最大的賭注，而美國總統喬·拜登等西方領導人表示，普京必須輸掉這場賭博。

自戰爭開始以來，俄羅斯軍隊在戰場上遭遇了三次重大失敗，但仍控制著烏克蘭約五分之一的領土。俄羅斯戰士瓦格納組織的創始人葉夫根尼·普里戈任（Yevgeny Prigozhin）週二表示，他的戰士們被剝奪了彈藥。

俄羅斯數万人喪生，普京現在表示，俄羅斯陷入了與傲慢的西方的生死存亡之戰，他說西方想要瓜分俄羅斯並竊取其豐富的自然資源。

在西方支持烏克蘭的情況下，中國的立場近幾週受到關注。

中國最高外交官王毅將於週二訪問莫斯科，並可能會見普京，因爲美國表示擔心北京可能正在考慮向俄羅斯提供武器。

中國向俄羅斯提供武器可能會導致烏克蘭戰爭升級爲俄羅斯和中國與烏克蘭和以美國爲首的北約軍事聯盟之間的對抗。

俄羅斯向亞洲傾斜？

普京在1999年的最後一天從鮑里斯·葉利欽接任總統，他表示，西方未能通過現代歷史上最嚴厲的製裁摧毀俄羅斯經濟。

普京說：“他們（西方盟國）想讓（俄羅斯）人民受苦……但他們的算盤沒有實現。俄羅斯的經濟和管理比他們想像的要強大得多。”

國際貨幣基金組織預測，俄羅斯2.1萬億美元的經濟今年將增長0.3%，遠低於中國和印度的增長率，但比戰爭開始時的預測要好得多。

普京說，自1991年蘇聯解體以來，俄羅斯一直以西方爲導向，並打趣說普通俄羅斯人不會爲富有的俄羅斯人在西方失去遊艇和財產而流淚。

他說，俄羅斯現在正在擺脫西方的“狼性”習慣，轉向亞洲，並在他稱之爲俄羅斯獨特文明的基礎上建立自己的經濟。

普京說：“啓動新項目，賺錢，在俄羅斯投資。”並補充說他希望這些話足以說服俄羅斯企業選擇他們應該走的道路。

新西蘭政府宣布進入國家緊急狀態應對颶風災害

新西蘭政府14日宣布進入國家緊急狀態，以應對颶風“加布麗埃爾”造成的嚴重災害。“加布麗埃爾”13日從新西蘭北島最北端登陸，已襲擊最大城市奧克蘭在內的北島大部分地區。新西蘭氣象部門14日預計，隨著颶風向東南方向移動，未來將對首都惠靈頓和南島產生影響。

壹種植物新物種 科研人員在湖北發現

我國科研人員在鄂西十堰市竹溪縣和神農架林區發現了壹種豆科植物新物種。相關研究成果近日已發表在國際期刊PhytoKeys上。

山東青島：3D打印技術成功復制雲岡石窟第3窟

山東青島城市傳媒廣場雲岡石窟藝術館，3D打印的雲岡石窟第3窟9.93米的主佛阿彌陀佛造像面部圓潤豐滿，神態超然。青島城市傳媒廣場雲岡石窟藝術館復制出的雲岡石窟石窟第3窟，嚴格按照石窟內的原貌復制，整體長17.9米、寬13.6米。主佛高10米，是世界上首次使用3D打印技術實現的大體量文物復制工程，采集了10000張石窟照片，打印了842塊模型，安裝了3個月，最終實現了雲岡石窟成功“搬家”。

戰爭週年紀念日之前拜登在基輔誓言只要需要就提供支持

【美南新聞泉深】美國總統拜登週一對基輔進行了一次未經宣布的訪問，向總統沃洛德米爾·澤倫斯基承諾，只要需要，華盛頓將與烏克蘭站在一起，這是在一年戰爭結束之前強烈表示支持俄羅斯入侵烏克蘭週年紀念日。

當拜登在那裏時，警報器在烏克蘭首都響起，盡管沒有關於俄羅斯導彈或空襲的報道。

拜登稱贊烏克蘭人勇敢地抵抗俄羅斯的入侵時說：“當普京近一年前發動入侵時，他認爲烏克蘭很弱，西方分裂。他認爲他可以比我們堅持得更久，但他大錯特錯了。”

“烏克蘭不得不付出的代價非常高，犧牲太大了……我們知道未來幾天、幾週甚至幾年都會很艱難。”

美國總統承諾再提供價值 5 億美元的武器裝備，包括火砲彈藥、反裝甲系統和防空雷達，以及對俄羅斯實施更嚴厲的製裁。

澤倫斯基告訴拜登，他的訪問是“支持所有烏克蘭人的極其重要的標志”。

這次訪問是在總統弗拉基米爾·普京發表重要講話的前一天進行的，預計他將闡述俄羅斯在他現在稱之爲針對西方武裝力量的代理人戰爭的第二年的目標。

俄羅斯總統的政治分析師塔蒂亞娜·斯塔諾瓦亞 (Tatiana Stanovaya) 說：“當然，對於克裏姆林宮來說，這將被視爲進一步證明美國押注俄羅斯在戰爭中的戰略失敗，而這場戰爭本身已經不可逆轉地變成了俄羅斯與西方之間的戰爭。”

“預計明天的講話將非常強硬，目標是與西方的關係明顯破裂。現在可以引入額外的計劃，使它變得更加強硬。”

週年紀念不僅具有像徵意義，還成爲西方認爲戰爭最致命階段的主要動機，莫斯科將數千名應徵入伍者和僱傭軍投入冬季攻勢。

最近幾週，俄羅斯在東部前線上下的冰凍戰壕中進行的襲擊迄今僅取得了微薄的進展。基輔和西方認爲，在普京發動歐洲自第二次世界大戰以來最大的戰爭一年後，週年大戰是一種推動普京取得勝利的動力。

莫斯科週一收到了明顯的外交支持信號，預計中國外交部長王毅將在俄羅斯首都舉行會談。在公開場合，盡管在入侵前幾週與俄羅斯簽署了“無限制”友好條約，但中國迄今在沖突中保持中立。

華盛頓最近幾天表示，它擔心北京可能會開始向莫斯科提供武器。中國外交部發言人汪文斌表示，美國“無權向中國提出要求”，中國“與俄羅斯的全面合作夥伴關系”是兩個獨立國家的事情。

俄羅斯正試圖完全控制構成烏克蘭頓巴斯礦業和工業區的兩個東部省份。它在從北部的 克雷明納到南部的烏勒達爾的地點發動了攻擊，確保了它最近在礦業城市巴赫穆特周圍取得的大部分成果。

基輔將在未來幾個月吸收大量湧入的西方武器以進行有計劃的反攻，最近主要堅持在戰場上進行防禦，聲稱要對進攻的俄羅斯軍隊造成巨大傷亡。

澤倫斯基在他的夜間視頻講話中說：“我們正在擊潰入侵者並給俄羅斯造成極其重大的損失。” “俄羅斯在頓巴斯——在巴赫穆特、烏勒達爾、很好馬林卡、克雷米納——遭受的損失越多，我們就能越快結束這場戰爭，讓烏克蘭獲勝。”

英國國防部表示，俄羅斯正在遭受巨大傷亡，其中包括兩支由數千名海軍陸戰隊士兵組成的精銳旅，他們可能在襲擊烏勒達爾的嘗試失敗後“戰鬥無效”，這是一座戒備森嚴的烏克蘭堡壘。

它說：“隨著入侵週年紀念日的臨近，俄羅斯軍隊可能面臨越來越大的政治壓力。”並預測無論當地情況如何，莫斯科都會聲稱已經佔領了巴赫穆特。 “如果俄羅斯的春季攻勢未能取得任何成果，那麼俄羅斯領導層內部的緊張局勢可能會加劇。”

俄羅斯對烏克蘭軍隊守衛東部和南部前線交界處的烏勒達爾的襲擊失敗，導致俄羅斯親戰博主相互指責。西方政府表示，莫斯科已經損失了數千名士兵和數十輛裝甲車，他們試圖沖過布滿地雷的田野，而且在烏克蘭砲兵的視線範圍內。

烏勒達爾內部，持續不斷的爆炸聲震動了廢墟。一名領取養老金的人從她和她的狗住的地窖裏出來，帶路透社記者參觀了她樓上公寓的廢墟，一枚炮彈炸穿了牆壁。

她說，當房間被擊中時，她得救了，因爲冰箱掉在了她身上。鄰居的女兒發現了她，把她拖了出來。

她說：“不是可怕，是很可怕。”

自去年 2 月 24 日以來的戰爭已導致雙方數萬名烏克蘭平民和士兵喪生，數百萬人流離失所，城市化爲廢墟。

自今年年初以來，西方承諾對烏克蘭提供更大的軍事支持，包括數百輛坦克和裝甲車。

基輔想要更多，包括射程更遠的火箭和戰機，這兩者都將打破禁止提供能夠深入俄羅斯的武器的禁忌。

烏克蘭堅稱西方國家即將派遣噴氣式飛機。

國防部長奧列克西·雷茲尼科夫（Oleksiy Reznikov）在電視上說：“問題是何時宣布決定，”“重要的問題是可以移交多少架飛機，以及飛機上將配備何種武器。”

◆歷屆港產冠軍受邀出席10日的賽前記者會。

◆金章跑手陸續抵港，準備明晨爭標。

第25屆渣打香港馬拉松

賽事	起步時間	起點
馬拉松挑戰組	上午6時正	尖沙咀彌敦道
馬拉松1組	上午6時05分	
馬拉松2組	上午6時30分	
半馬拉松挑戰組	上午5時45分	尖沙咀彌敦道
半馬拉松1組	上午7時50分	
半馬拉松2組	上午8時10分	
半馬拉松3組	上午8時30分	
十公里挑戰組	上午5時45分	東區走廊近中環及灣仔繞道
十公里1組	上午6時正	
十公里2組	上午6時30分	
十公里3組	上午7時正	
十公里4組	上午7時30分	
十公里5組	上午8時正	

註：終點均為銅鑼灣維多利亞公園

復常後參加人數暴增至3萬7千人

渣馬明開跑 金章選手拜冠

Standard Chartered Hong Kong Marathon 渣打香港馬拉松

2月12日香港體壇將迎來復常後最大型的體育盛事——渣打香港馬拉松（渣馬），今屆渣馬參加人數不僅比上屆暴增超過一倍至3萬7千人，跑手陣容也堪稱近年最鼎盛，除本地長跑精英傾巢而出外，更有13名海外精英跑手、當中包括6位標誌着世界頂尖水平的金章跑手赴港，重鑄渣馬作為世界大型長跑賽事的金漆招牌。 ◆圖/文：香港文匯報記者 郭正謙

上屆渣馬因疫情關係未有邀請海外跑手參賽，今屆渣馬終於再出現世界級跑手的身影，賽會成功邀請13名海外精英跑手參加今屆賽事，當中兩男四女更是金章跑手。首度赴港的女子金章跑手祖達上月15日才於巴勒斯坦出戰馬拉松賽事，她表示目前狀態正佳，會以奪冠為目標：“上個月我在巴勒斯坦的比賽獲得第二名，狀態非常好。今次的對手很強，姬比雅賀及占美馬都是很出色的跑手，不過我有信心贏得冠軍。”

雖然近日香港氣候逐漸回暖，預計星期日氣溫達20至24度，濕度更高達80至100%，不過祖達認為天氣不會影響她的表現：“我在很多國家參加過比賽，我覺得香港的天氣適合跑馬拉松，我聽說過渣馬賽道有很多上坡下坡、難度很大，但我喜歡接受挑戰，很期待今屆渣馬的來臨。”

魏賡相信今屆競爭最激烈

今屆渣馬多位本地長跑好手均會參賽，當中包括香港紀錄保持者紀嘉文、半馬紀錄保持者黃尹雋及周漢聶等，不過上屆全馬冠軍黃啟樂則轉戰半馬，作為上屆季軍的魏賡對未能與黃啟樂一較高下感到可惜，但仍認為今年渣馬將是競爭最激烈的一屆：“今屆賽事有很多本地好手參賽，相信會是競爭最激烈的一屆比賽。不過上月我在台北馬拉松跑出不錯的時間，算是對渣馬很高強度的熱身，目前自己的狀態不錯。”他亦稱香港近期天氣轉趨濕熱，與訓練時有差別，會調整策略迎接今屆賽事。

◆眾主禮嘉賓與各路精英跑手合影。

世聯賽公布賽程 中國女排6月赴港

VNL VOLLEYBALL NATIONS LEAGUE FIVB

香港文匯報訊（記者 陳曉莉）國際排聯10日公布了世界女排聯賽（世聯賽）賽程，中國隊的三站分站賽將會分別在日本名古屋，中國香港和韓國水原進行，除第三站韓國水原站的對手尚未出爐之外，其他兩站的對手以及比賽時間都已確定。

世界女排聯賽首階段賽事每周在兩個城市進行，中國隊所參加的三個分站全部在亞洲，其中名古屋站的四個對手分別是巴西、德國、荷蘭和東道主日本隊，比賽日期依次為5月31日、6月2日、6月3日及6月4日。屆時中國隊的首個對手將是世錦賽亞軍巴西隊，在2022年的世聯賽和世錦賽，中國女排兩次均不敵對手，所以中國女排2023年的首場國際比賽便遇攔路虎。

中國香港站作為女排世聯賽第二周的分站賽之一，中國隊的4個對手分別是加拿大、保加利亞、波蘭、意大利，比賽日期依次為6月13日、6月16日、6月17日及6月18日，中國隊首仗對陣加拿大隊。

以目前中國女排的實力來看，很可能在前兩站就已基本鎖定季後賽的資格。按照世界女排聯賽的規定，前8名直接打冠軍爭奪戰。中國隊在上一屆世界女排聯賽中也打進前8，惟在8強賽中不敵後來奪冠的意大利隊。自從世界女排聯賽舉辦以來，中國隊還沒獲得過冠軍。

日前中國女排在寧波北侖開啟了新賽季的征程，短暫的訓練結束後，現已進入軍訓，整個團隊都精神抖擻。

世界女排聯賽中國隊首兩周賽程

第一周：日本名古屋站			
5月31日	17:00	中國 VS	巴西
6月2日	12:10	中國 VS	德國
6月3日	14:40	中國 VS	荷蘭
6月4日	18:10	日本 VS	中國
第二周：中國香港站			
6月13日	20:30	中國 VS	加拿大
6月16日	20:30	保加利亞 VS	中國
6月17日	20:30	波蘭 VS	中國
6月18日	20:30	意大利 VS	中國
第三周：韓國水原站			

（具體賽程待官網更新）

◆中國女排於2019年赴港參賽。 資料圖片

戴卓安 首戰泰國小輪車盃獲殿軍

◆17歲的戴卓安（右）在男子青年組獲得第4名。

香港文匯報訊（記者 陳曉莉）因疫情而蟄伏了三年的香港小輪車代表隊，於剛過去的星期日（2月5日）在泰國曼谷王金國體育園舉行的泰國小輪車盃賽第一站賽事中與來自泰國、印尼、馬來西亞、韓國及中國台北的車手同場較量。首次代表香港參加競速小輪車國際賽的17歲小將戴卓安在男子青年組別中勇戰得第4名。

郭澄及張宇漢因分別在第一及第二回合摔車，所以分別在女子U23及男子U23組別中飲恨同得第6名。

是次隨行還有四名年輕小輪車手分別參加了男子7歲、11歲及12歲組別的分齡賽。

苦戰兩日後，陸嘉駿於14歲組別擊敗多名本地車手贏得第5名。另一名14歲車手王焯謙則在Final B組賽事中獲得第2名。

小車手謝昊橋第二天表現出色，忘記了第一天在準決賽時摔車的痛楚，學懂拚搏專注，最後在Final B男子七歲組賽事中勇奪第3名。

王金國體育園於2022年4月開幕，簇新的賽道及設施令每位參加者皆眼前一亮，期望這裏將會舉辦更多國際性賽事。

安曼挑戰賽 港乒多人報捷

香港文匯報訊（記者 陳曉莉）WTT（世界乒乓球職業大聯盟）常規挑戰賽安曼站的比賽，當地時間9日展開各項正賽。港隊在女單、女雙及混雙三個項目旗開得勝。其中李皓晴、杜凱琹在女單首輪正賽分別以3：1戰勝澳洲與意大利對手，杜凱琹朱成竹及李皓晴/何鈞傑分別在女雙與混雙比賽不約而同地齊以3：0挫法國組合。

不過，港隊3個男雙組合關文皓 /李漢銘、林兆恆/蔡俊傑與黃鎮廷/何鈞傑則首輪全部遭淘汰；另外，由杜凱琹/黃鎮廷組成的強強組合也在混雙比賽以0：3負埃及對手。

國乒方面，由於主力球員避賽，全部由年輕小將出戰，結果首日損失慘重，單打20人參戰，僅剩下韓菲兒1名女隊員和林詩棟、徐海東、徐瑛彬3名男隊員，雙打則還有林詩棟/蒯曼、林詩棟/陳垣宇、徐瑛彬/劉夜泊、覃予萱/韓菲兒4對晉級。

◆李皓晴（右）/何鈞傑首輪挫法國組合。 WTT圖片

姜楠醫學博士(Nan Jiang, MD) 梁敏醫學博士(Min Liang, MD)
Board Certified Family Practice/Internal Medicine
華人陣容最強大的醫療團隊
接受OBAMA CARE *移民體檢*
家庭全科 One of the Best
★網上★ ★看病★
~ 診所環境優良，設備先進齊全 ~
**獲美國糖尿病高質量治療認證 獲各大保險公司 'Preminum" 醫生認證
主治
• 內外婦兒膚專科，外科小手術
• 體檢中心VIP全面檢查: 血尿化驗，心電圖，超聲檢查，肌電圖，中風檢查，肺功能檢測，學生工作體檢
9999 Bellaire Blvd #370,Houston, TX 77036 電話: 713-270-0909(恒豐銀行大樓三樓)
1500 S. Dairy Ashford, S#198, Houston, TX 77077 電話: 281-759-0200(Dairy Ashford)
4320 Boardway St, Suite 100, Pearland, TX 77581電話: 281-485-0334(Pearland)
門診時間：周一至周五 8:30am-5:00pm 週六：8:30am-12:30pm
D03FA-JIANG NAN 姜楠醫生1234567B_16

臻 ZEN DENTAL CARE
楊臻 牙醫博士 Zane Yang DDS
湯海瑩 牙醫博士 Heidi Tang DDS
葛涇遠 牙醫博士 Jennifer Ge DDS
王帆 工程學/牙醫博士 Stefanie Wang PhD DMD
德州大學牙醫學院畢業
德州大學植牙 Preceptorship 畢業
3D 齒雕認證(CEREC)
直線鋼絲矯正認證(Straightwire)
美國牙醫協會會員(ADA)
美國矯正協會會員(AOS)
牙齒全科
• CEREC碳瓷牙
• 鋼絲及隱形牙齒矯正
• 一般及手術拔牙
• 活動及固定假牙
• 人工植牙、根管治療
• 一般及深度潔牙
• 兒童牙科包括麻醉
• 超薄烤瓷美容貼面
♦全新數碼X光減少輻射
♦高溫高壓消毒安全乾淨
♦接受各種保險收費合理
♦設備精良而且環境優雅
♦地處華城中心交通方便
週二至週五:9AM~6PM
週六:均電話預約
713-773-9889
E-mail: drzaneyang@gmail.com
6609 W. Sam Houston Pkwy S., Suite 203, Houston, TX 77072
D02_ZEN楊臻牙醫3456B_16

《做工的人 電影版》怪手司機 變紅毛一匹狼 薛仕凌全身散發台客氣息

今年春假上映的《做工的人 電影版》集結「噗嚨共三人組」李銘順、游安順、薛仕凌歡樂回歸，這次故事時間回到11年前，不僅揭開三人相識成爲好友的熱血過程，也會深入解密主要角色們不爲人知的故事！愛去檳榔店撩妹的台客怪手司機阿全，究竟爲何以怪手四處爲家？他的家人又在哪裡？這次薛仕凌不只外型化爲「紅毛一匹狼」，也做足角色功課、講究每個細節，當他出現在片場就是11年前的阿全，每個人都驚呼：「全身散發非常道地的台客氣息！」

因應詮釋年輕11歲的台客怪手司機阿全，薛仕凌這次在《做工的人 電影版》將真實髮色染成「紅毛一匹狼」，他對自己的新造型相當滿意，笑說：「我超帥的！阿全在影集的時候覺得自己很帥，現在是覺得自己超帥！」其實不只外型改變，他在演出上也有些微調整，「因爲那時候年紀的阿全還沒有那麼成熟，個性比較衝動，在講話上、整個人的狀態以及外表都會比影集更外顯一些！」

這次薛仕凌開的怪手比影集再大台一點、難度更高，除了在拍攝前的訓練當中複習原本就會的前進、後退等基礎，還要學習導演鄭芬芬開出難度更高的任務一要學習將人從高處用怪手載下來，以及整地、開怪手上貨車，讓他苦笑：「導演從影集版到這次電影版的要求，根本是得寸進尺，會再努力熟悉，希望能盡量執行導演的任務！」他很快熟悉一切操作，讓怪手師傅狂讚他超有天分！

回歸電影版的薛仕凌「再度讓阿全上身」，除了與導演鄭芬芬討論把台詞再精簡一些，讓自己說話語氣可以更加隨性、不修邊幅，像日常朋友般地親切，另外他也從拍攝第一天開始重新吃起檳榔，幾乎2小時吃光一整盒，徹底融入角色狀態之中，敬業精神讓劇組人員都大感佩服：「他完全是阿全，不是仕凌，完全變成這個角色」、「他全身散發非常道地的台客氣息！」

此次「噗嚨共三人組」全員回歸，將在片中揭開三人相識成爲好友的熱血過程。薛仕凌坦言，與李銘順、游安順再次合作特別開心，不過正因爲三人太熟、太有默契，反而被導演鄭芬芬刁了好幾次：「你們那時候沒有那麼熟哦！」他笑說：「因爲會太習慣，很自然而然那個熟悉感就會跑出來，可是這次拍的是前傳故事，那時的阿全跟昌哥、阿祈還沒有那麼熟，要少一點這些東西。」

《做工的人 電影版》故事將拉回影集版的11年前，在一處大型公共工程中，阿祈（李銘順 飾）、阿欽（柯叔元飾）鐵工兄弟檔揮汗上工，與投緣的昌哥（游安順 飾）、阿全（薛仕凌 飾）逐漸成爲相互關照的好友。愛作夢的阿祈發現，憑著他驚人的直覺和運氣，如果能上實境節目「幸運到誰家」似乎能圓個發財夢，於是拉老婆美鳳和兒子小傑報名要闖關拚大獎，這回做工的人如何繼續認命不認輸？！

《做工的人 電影版》由大慕影藝國際事業股份有限公司、中國信託創業投資股份有限公司、華映娛樂股份有限公司、大慕可可股份有限公司、樂到家國際娛樂股份有限公司、有戲娛樂股份有限公司、鏡文學股份有限公司、華研國際音樂股份有限公司、秀泰集團出品，大慕影藝製作，電影將於3月31日上映，更多電影資訊，請上「做工的人 Wokers The Movie」官方臉書粉絲團查詢：https://www.facebook.com/workers2020

《不良執念清除師》鄭人碩石化如漫威人物 霸氣流氓自曝被曾敬驊圈粉

愛奇藝原創少年成長奇幻喜劇《不良執念清除師》由林冠慧兼任編劇與導演，曾敬驊、宋芸樺、彭千祐主演，故事講述不良少年蒲一永（曾敬驊飾演）意外獲得超能力後，幫助各種執念化成的怪物解開心結，今（17日）發布「見怪不怪」預告，公開首波執念怪物卡司的真面目，鄭人碩化身石頭人成「人行道流氓」，臉部全面石化扮相如漫威人物；黑嘉嘉古裝扮相曝光，對視曾敬驊自我讚嘆：「我美到讓你嚇壞了嗎？」，網友逗趣回應「妳美到時間靜止」，對此黑嘉嘉害羞表示：「看到自己這樣自戀真的好不習慣。」《不良執念清除師》新奇的執念怪物設定及特效畫面也讓網友對本劇的期待值拉滿。

「見怪不怪」預告中可見曾敬驊、宋芸樺、彭千祐三人在《不良執念清除師》組成不良少年、菜鳥警察和呆萌醫學生的三人打怪小隊。曾敬驊飾演的蒲一永從小學習書法，本來想運用書法技能賺錢，沒想到卻招來一連串的怪物，包含由姚淳耀飾演腦袋空空的喪屍、鄭人碩飾演聽不懂人話的人行道流氓、黑嘉嘉飾演自戀的古裝女人，讓曾敬驊完全無法承受，奔跑怒吼：「我是什麼打卡聖地嗎？一直來一直來！」《不良執念清除師》不僅特效製作精細，人物設定更是新奇，將日常生活中會出現的「大人小孩人行道」和人身上的「刺青」擬人化，讓看到預告畫面的曾敬驊驚嘆：「已經迫不及待想看打怪小隊的默契發揮，還有各單元主角背後的故事，看到特效非常精緻，謝謝特效老師讓每一個角色更有趣，墨氣爆發！特別懷念那段基隆拍戲生活，有太多回憶了，所有努力都很值得！」

台北電影獎最佳男配角鄭人碩，不論是《角頭》中的柔情鐵漢、或是《川流之島》愛慕收費站服務員的貨車司機，都在觀眾心中留下深刻的印象，專注在角色細節氣質的他，這次演出《不良執念清除師》中霸氣外露的石頭人，角色的信念是守護路過的人，與曾敬驊、宋芸樺和彭千祐會有精彩的對戲。鄭人碩透露對《不良執念清除師》的題材很感興趣，認爲非常特別，拍攝過程還被曾敬驊圈粉：「敬驊他本來就蠻有個人魅力的，好可惜我們年紀有點距離，比較不容易演到同類型的戲，千祐的話是真的很可愛，很認真，感覺很容易被我嚇到，跟他們一起拍戲很舒服，他們回饋給我的能量、跟自己的想法，讓我覺得很驚喜，很希望之後還有機會跟他們兩位合作，這次合作還不夠過癮。」經紀人更表示很少聽到碩哥這樣盛讚其他演員。對於鄭人碩的稱讚，曾敬驊笑說：「碩哥人生歷練很多，在片場我都會仔細觀察他狀態，他對每個人都好，融入大家的工作狀態，但是一上戲就會把自己完完全全奉獻給角色感受，他是個真實且具同理心的好演員！」

黑嘉嘉看到預告影片興奮表示：「非常的期待，也希望大家會喜歡。」但對於飾演與自己個性落差極大的自戀古裝仕女，還是不敢相信自己怎麼辦到的？她說：「那時有多類似這樣誇自己的台詞，我在上戲前都會先花一段時間催眠自己，讓自己更容易進入角色，不管講出什麼很自戀的台詞都覺得是理所當然。」對於演出刺青擬人化成人形的人物設定，黑嘉嘉認爲非常奇特有趣：「其實從沒想過可以演『刺青』這樣的角色，還有與刺青戀愛的執念設定，劇組能想出這樣奇幻的世界真的很厲害！」

愛奇藝原創少年成長奇幻喜劇《不良執念清除師》講述中二病不良少年蒲一永（曾敬驊 飾）與凡事可以用拳頭解決絕不用嘴巴的不良媽媽葉寶生（楊謹華 飾）在一場意外後，兩人相依爲命。蒲一永遭遇意外後陷入昏迷，醒來發現自己居然有「怪物」溝通的超能力，還被「執念化成人形」的怪物們纏上，平凡生活從此改變，跟一線三女警陳楮英（宋芸樺 飾）和醫學系高顏值學霸曹光硯（彭千祐 飾），三人誤打誤撞開始一場瘋狂的打怪之旅，經歷一步步的關卡，上演一場熱血又觸動人心的奇幻冒險！《不良執念清除師》將於2023年上線。

敦煌植牙 牙周病專科
Dunhuang Periodontics $ Dental Implants PA
激光牙周病治療
無刀片牙齦萎縮治療
牙齦牙床植骨手術、美容
複雜植牙手術，併發症處理
白牙 $199
最新E4D電腦制牙最新科技一次完成
三維X光機 全新激光治療機
陳志堅
牙周病植牙專科醫生
Jennifer Chen
D.D.S.M.S
德州大學休士頓牙醫學院牙周病專科
上海第二醫科大學口腔學院牙醫博士
美國牙周病學會會員
國際植牙學會會員
Board Certified Periodontist
二十多年牙科臨床實踐經驗
接受老人各類牙科保險
www.drchenimplant.com
中國城診所
9889 Bellaire Blvd., #322
Houston, TX 77036(敦煌廣場)
(713)995-0086
drchenimplant@gmail.com
糖城診所 Delight Dental
3524 Hwy 6 South
Sugar Land, TX 77478(大華超市旁)
(281)565-0255
delightdental@gmail.com
D02_DUNHUANG 敦煌植牙_1234567B_8

王禮聖醫學博士癌症專科
Alexander Wong M.D.
Board Certified In Internal Medicine and Medical Oncology
預防癌症 定期檢查 及早治療 可保安康
地址 糖城: 16659 Southwest Freeway, Suite #581, Sugar Land, TX 77479
西南區: 12121 Richmond Ave., Suite #112, Houston TX 77082
網站: dralexanderwong.webstarts.com
電話：(281)491-0561 傳眞：(281)491-0562
精通英、國、粵、台語、越文、西班牙文
★美國癌症科特考文憑
★美國內科特考文憑
★美國癌症醫學會會員
★美國內科學院院士
D03DR_WONG王禮聖68_8

惠康家庭全科診所 Welcome Family Medicine, P.A.
接受各種醫療保險 Medicare Medicaid
許旭東
醫學博士
Xudong Xu, M.D.
家庭全科醫師
Board Certified by ABFP
美國家庭全科醫師學會專科醫師、特考文憑
Texas Tech University住院總醫師
Mermonial Hermann Southwest Hospital 主治醫師
中國醫學科學院皮膚病研究所臨床博士學位
陳永芳
醫學博士
Yongfang Chen, M.D.
家庭全科醫師
Board Certified by ABFP
美國家庭全科醫師學會專科醫師、特考文憑
Mermonial Hermann Southwest Hospital 主治醫師
Texas Tech University住院醫師畢業
十餘年臨床醫療經驗
主治 內科、兒科、皮膚性病科、婦科
急診、外傷、全身健康檢查
婦科體檢、外科小手術、預防接種
移民體檢
隨到隨診
週一至週五: 8:00am–4:00pm
週六 : 8:00am–2:30pm
Tel : 713–995–8886 Fax : 713–270–9358 www.gotomyclinic.com/welcomefamilymedicine
Address : 9160 Bellaire Blvd. Suite E, Houston, TX 77036 (惠康超市東側警察局隔壁)
D03FA_Welcome許旭東3567B_16

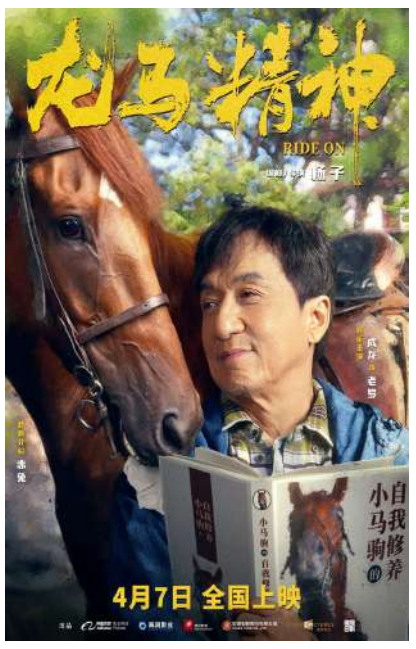

《龍馬精神》曝特輯
成龍片場百般「討好」赤兔

由楊子編劇、執導，成龍、劉浩存、郭麒麟領銜主演的電影《龍馬精神》將於4月7日全國上映。在此前的定檔預告中，成龍與赤兔「一人一馬闖片場」的故事令人眼前一亮，而小馬赤兔機靈可愛的樣子也俘獲了眾多網友的心，「赤兔好聰明好厲害，期待成龍大哥和馬的對手戲。」2月16日，電影曝光一組「我的馬呀」版海報與特輯，海報中老羅一家人與赤兔的合影十分有愛，特輯則揭秘了赤兔這位「動作新星」的更多幕後故事。

我的馬呀，不簡單！
百里挑一「馬演員」，劇組百般愛護

電影中，成龍一心要把赤兔培養成動作明星，一起完成了許多精彩的動作戲。全片圍繞人與馬的故事展開，這也意味着這匹「演員馬」不僅要通點人性，還要會點功夫。赤兔作爲賽馬會退役下來的冠軍馬，憑藉俊美的身姿和不俗的履歷，讓導演在上百匹馬中一眼選中，並直言「它身上有赤兔所應該擁有的張力和魅力」。

百里挑一的馬演員，不僅接受表演訓練，也受到了劇組的百般呵護。導演楊子前作《寵愛》就是關於人和愛寵的故事，在《龍馬精神》拍攝現場，也隨處可見《工作人員與馬工作行爲準則》，足見全劇組對於馬的愛護。電影中一場赤兔獨自穿越炮火的戲份，視覺上非常瀟灑過癮，但其實拍攝時有專業的工作人員在馬背上引導赤兔。導演坦言，「不管是身體，還是精神，我們都賦予了赤兔最全面的保護。」

我的馬呀，不好惹！
淘氣十足，成龍遇最特別動作搭檔

成龍從影60年，這次和馬搭檔演戲的經歷也讓他直言很特別，「雖然和馬合作過很多次，但這次很特別，馬要和我一起演戲。」戲裡戲外，面對這匹有些青春叛逆的小馬，成龍都要哄着「求配合」，有趣又有愛。對此導演也坦言不容易，「馬和人在一起時的小巧勁兒，配合的反應、動作、時間點等等，拍攝過程真的是狀況不斷」。

現場拍攝時，成龍沒少被赤兔「虐」，甚至還開玩笑嚮導演告狀「我被赤兔踩了三腳，踢了無數腳，還咬我一口。」而最危險的一次，成龍從馬上摔下，還差點被馬蹄踩到。即便如此，面對頑皮的團寵赤兔，成龍卻絲毫不掩寵溺之情，連工作人員都直呼「大哥太寵赤兔了」。

我的馬呀，不捨得！
朝夕相處成家人，成龍送別赤兔落淚

赤兔虐成龍千百倍，成龍待赤兔如寶貝。投餵赤兔，幫赤兔梳毛，用心與赤兔交流，在片場，經常可見成龍和赤兔的溫暖互動。導演透露說，「拍攝前爲了讓馬放心，成龍大哥會先跟馬溝通，真的和它去交朋友。」一場訓斥赤兔的戲份結束後，成龍也並沒有去休息，而是一直溫柔地撫摸着赤兔，嘴裡安慰着：「不怕不怕」，赤兔也用腦袋輕輕蹭着大哥，「師徒倆」非常有愛。

幾個月的拍攝時間，每天朝夕相處，對成龍來說，赤兔也成爲了家人一般的存在。電影殺青後，成龍特意聯繫了一個專業的馬術俱樂部接收赤兔，爲赤兔找到了新的歸宿。送別赤兔的時候，劇組工作人員都擦着眼淚與赤兔告別，成龍大哥看着赤兔離開的方向也忍不住落淚，「看它走過去的時候，好傷心」，畫面十分感動。

電影《龍馬精神》將於4月7日全國上映。

《不二兄弟》發布角色海報
展現成年人的悲苦溫暖

近日，電影《不二兄弟》發布角色海報，影片主要人物文光（李茂 飾）、文修（林哲熹 飾）、素恩（何泓姍 飾）、大偉（巴圖 飾）悉數亮相。四位主要角色雖神情各異，卻都飽含複雜的情緒，充滿故事感。

影片改編自導演郭修篆的真實經歷，講述了患有自閉症的哥哥文光與弟弟相依爲命，面對生活的坎坷雖有爭吵和紛爭，卻總會相互扶持、共同成長的暖心故事。

影片《不二兄弟》此次發布的角色海報質感拉滿，李茂飾演的哥哥文光蜷縮在角落裡，委屈與不安感都寫在臉上，完美呈現出一個自閉症患者的日常狀態，令人心疼。林哲熹飾演的弟弟文修則滿懷心事地望向遠方的天空，眼神略顯疲憊但背脊筆直，一個被生活重擔壓着肩膀、但不願就此屈服的成年人形象油然而生。

何泓姍飾演的素恩因爲音樂與文光結緣，臉上雖有戒備、但更多的是好奇，對初次見面的陌生人文光釋放着善意。巴圖飾演的大偉，作爲文修最好的朋友、微皺的眉似乎正在爲兄弟擔心，而他也總能在文修最糾結掙扎的時刻，成爲那個可以信賴的依靠。四個角色之間，有親人、有朋友、也有陌生人，眾多關係交織，令人期待他們之間會發生怎樣的故事。

片中，身爲親人的文光文修兄弟倆，有守護也有爭吵，演繹着平凡卻極具共鳴的手足羈絆；而文光和素恩之間，雖只是萍水相逢的朋友，卻也流動着善意和愛，既折射出整個社會的正能量，也給觀眾以溫暖。

影片也正是通過這幾段人物關係，向觀眾傳達了即便遭遇不幸，即便拖着疲憊的身體，也依舊要心懷希望的深刻內核，在這個初春爲廣大觀眾注入一絲暖意。

《我愛你!》定檔6.21
倪大紅惠英紅演繹「愛不老」

由韓延導演，倪大紅、惠英紅領銜主演，梁家輝、葉童特別演出的現實題材愛情電影《我愛你！》正式定檔6月21日，並發布一款海報。影片改編自姜草原創同名漫畫，溫暖刻畫了兩對老人生命盡頭勇敢而純粹的愛情。海報上，四位老人在城市一隅嬉戲玩水，臉上洋溢着燦爛明亮的笑容，盡情享受擁有彼此的每分每秒，治癒美好的氛圍浸潤觀眾心間。

你是否想過如何老去？電影《我愛你！》罕見將目光投向老年群體的現實生活與情感世界，聚焦兩對老年愛人的人生故事：一對是充滿少年意氣的晚年之戀；另一對則是相濡以沫的白髮夫妻。兩段熾熱濃烈的黃昏戀，展現了愛情各自不同的底色，也書寫出愛情最好的模樣——愛到老，愛不老。

四位老人相伴取暖活得熱烈
兩對愛人真摯告白浪漫不老

電影《我愛你！》發布的海報極具感染力，清澈絢爛的水花在空中綻放，四位老人縱情戲水玩鬧，天真爛漫的童真模樣讓人心生暖意，仿佛將所有現實的重壓拋在腦後，唯珍惜相聚在一起的此時此刻。倪大紅飾演的空巢老人常爲戒握住水管，開懷大笑，仿佛回到年少時光；惠英紅飾演的孤寡老太李慧如輕盈躲水，幸福漫溢，盡顯嬌羞與甜蜜；梁家輝飾演的年邁丈夫謝定山則微微仰頭，放肆享受當下的歡愉；葉童飾演的患病妻子趙歡欣身穿波點睡衣，撐着一把略顯殘損的傘，卻始終露出純真稚氣的笑容。而海報上「廢品回收」的標牌細節暗示了謝氏夫婦晚年境遇的辛酸，歡暢畫面的背後潛藏着生活的種種無奈，讓海報更顯得意蘊深長。四位老人經過歲月的洗禮，面對風雨相伴取暖，用燃燒的生命熱情啓迪所有觀眾：勇敢愛、用力活。

同步釋出的兩款預告則笑淚交織，四位老戲骨細膩入微的表演令人爲之動容。倪大紅和惠英紅飾演的一對黃昏戀人因誤會結緣，彼此心生悸動，卻遲遲不敢向前。一句笨拙可愛的「我鍾意你」解開心結，兩人從此互認心意，站在生命終點的兩位老人不懼世俗偏見，肆意徜徉在甜蜜浪漫的愛情之中，愛從不分年齡。梁家輝和葉童飾演的一對恩愛夫妻彼此攙扶一生，當妻子罹患阿爾茨海默病，丈夫憑一己之力承擔起沉重的照料責任，一句深情款款的「我鍾意你」則印刻了相伴到老的決心，愛能超越時間。兩對愛人在不同的情感狀態下卻是同樣質樸真摯、愛意滿滿的一句告白。「我愛你！」是最難開口的表白，也是最動人的承諾，是每個人在任何時候都值得愛和被愛的證明。影片也藉此鼓勵着每一個普通的你我——去擁抱你所愛的人，去對他們說一句「我愛你！」。

頂級實力派共演全新突破
大膽拓展國產愛情片邊界

電影《我愛你！》由四位頂級實力派演員倪大紅、惠英紅、梁家輝、葉童攜手共演，他們在貢獻影帝影后級精彩表演之時，也合作碰撞出全新火花。倪大紅驚喜詮釋一位新潮率真的老人形象，生動自然展現沉浸愛情時的奮勇。惠英紅一改從前的「大女人」氣場，微妙拿捏戀愛時的羞澀萌動。梁家輝用心演繹底層收賣廢品的老人，舉手投足之間讓人嘆服不已。葉童極力呈現一位患阿爾茨海默病的老太，在失智與清醒之間切換自如。

影片延續了導演韓延前作《滾蛋吧！腫瘤君》、《送你一朵小紅花》對愛和生命議題的探討，同時也將敘事視角從「少年」、「青年」轉向「老年」，不僅豐富了國內銀幕極爲稀缺的老年形象，更是通過細緻勾勒兩對老年愛人手牽手走向生命終點的勇敢與堅守，大膽拓展了國產愛情電影的邊界。

電影《我愛你！》由韓延導演，倪大紅、惠英紅領銜主演，梁家輝、葉童特別演出，將於6月21日全國上映。

15.3 KVVV STV 美南國際電視台
美南電視15.3
每晚7點專題節目
美南網Scdaily.com和youtube 頻道Stv15.3 Houston同步收看直播

主持人: 黃梅子

主持人: 陳鐵梅

主持人: 王潔

主持人: 馬健

主持人: Sky

主持人: 蓋軍

每天一至五下午6:30播出《美南新聞聯播》
- 每周一晚7點：主持人：黃梅子，《生活》節目（《生活故事會》、《丁師傅私房菜》和《修車師姐》三個單元輪流播出）
- 每周二晚7點：主持人：陳鐵梅，《美南時事通》
- 每周三晚7點，主持人：王潔，《美南時事通》
- 每周四晚7點，主持人：Sky《子天訪談錄》或馬健《J&J論壇》
- 每周五晚7點，主持人：蓋軍，《美南時事通》

世界華人工商婦女企管協會美南分會 第38屆週年慶理監事宣誓就職典禮

世華第38屆理監事，在世華總會名譽總會長黎淑瑛（中）的監誓下宣誓就職。

世華歷任會長登台（右起）周宏、趙婉兒、鄭昭、劉秀美、黎淑瑛、宋秉穎、蘇麗莉、廖秀美、林琬眞、吳展瑩、洪良冰、孫玉玟。（記者秦鴻鈞攝）

（休士頓/ 秦鴻鈞報導 ）世華工商婦女會第38屆周年慶暨理監事宣誓就職典禮於周日（2月19日）晚間六時起，在Lambo Restaurant 舉行，在司儀（前會長）孫玉玟的介紹及現場觀眾的熱烈掌聲中，勞苦功高的前會長進場。她們是周宏、趙婉兒、鄭昭、劉秀美、黎淑瑛、宋秉穎、蘇麗莉、廖秀美、林琬眞、吳展瑩、洪良冰、孫玉玟。並介紹與會嘉賓「台北經文處」羅復文處長夫婦、副處長王韋龍夫婦、僑教中心主任王盈蓉、副主任黃依莉、世華總會名譽總會長黎淑瑛、北德州分會創會會長王寶玲、僑務諮詢委員陳文燦、宋明麗、西南管理區主席李雄、張文華大法官、僑務委員陳美芬、劉秀美，僑務諮詢委員鄭昭、葉宏志，僑務顧問趙婉兒、嚴杰，美南旅館公會會長陳清亮、 以及Harris County 第四選區 Chief of Staff 李成純如等僑團、商界領袖及會員逾200人共聚一堂。

並宣佈當日所賣抽獎彩券將作為慈善捐款，賑濟土耳其震災，希望與會者踴躍購買彩券；同時向獎品贊助者致上特別的感謝，分別有長榮航空公司代表吳硯琛，味全公司總經理李樂罡，怡茗軒茶坊代表龐衛平，僑務諮詢委員王敦正及美南分會前會長理監事等等。另外恆豐銀行，金城銀行，美南銀行，第一銀行，美南國建會，大專校聯會，誠信產權林富桂，前副會長李瑞芬，及理事團隊等贊助宴會。

依照該會傳統，唱世華會歌、播放世華總會形象帶，接著會長何眞致歡迎詞，她感謝37屆理監事團隊過去一年來同心協力完成各項精彩活動，並表示連任兩屆會長是美南分會創舉，將帶領理監事團隊完成會內任務，首先迎來的二項重要活動是四月的中文演講比賽和五月文化訪問團接待，希望僑界全力支持。

名譽總會長黎淑瑛，羅復文，王盈蓉分別上台致詞祝賀並贊揚世華美南分會，展現女力工商實力，以柔性力量凝聚向心力，長期貢獻社區。哈理斯郡第四區區長 Lesley Briones 由事務長 李成純如 Alice Lee 代表頒發賀狀並致詞表達祝賀。現場播放總會創會總會長柯杜瑞琴，榮譽總會長施郭鳳珠及總會長莊住維等，錄製祝賀影片。

在頒發理監事當選證書給第 38 屆理監事之後，在黎淑瑛監誓之下宣誓就職 。接著安排有華冠獎得主王寶玲專題演講，分享獲獎心得；還有分會姐妹們精心安排的各種歌舞表演，同時將慈善募款支票轉交給世華總會並邀請捐助者合影，大家在摸彩抽獎陣陣驚喜歡樂聲中，賓主盡歡晚會圓滿結束。

世華美南分會 募款賑濟土耳其 一萬美元

羅復文（中），何眞（右六）及晚會中慷慨解囊響應募捐的嘉賓們合影。

在羅復文（右六）及王盈蓉（右二）見証之下，何眞（右五）帶領理監事團隊，將支票交給 黎淑瑛（左四）代表接收。

(本報訊)土耳其及敘利亞於2月6日清晨發生7.8 級強震，災情持續擴大，人員傷亡不斷增加，災難發生至今已釀成超過4.6萬人死亡，為協助土國災區儘速復原，世華工商婦女企管協會總會，發起「全球世華姊妹最有愛捐款」，美南分會做為海外第一分會，愛心不落人後，充分發揮「心懷世界」，秉持著人饑己饑、人溺己溺之仁道精神，關懷國際，援助賑災：在災後第三天由會長何眞在美南分會Line群組中，振臂一呼號召姐妹響應捐款，首日會員便以接龍方式超過20人慷慨解囊。

何眞表示，世華總會發動全球各分會賑災捐款，幫助災民獲得安頓。呼籲美南分會姐妹們發揮世華心懷大愛關懷精神，捐助土耳其和敘利亞的災民，所得捐款將以美南分會募集捐款匯整統一匯到世華總會專戶，姐妹們發揮愛心貢獻一己之力，同時也會利用 2月19日(星期日) 38週年慶暨理監事宣誓就職典禮，在Lambo 餐廳舉行週年慶時將所有賣出的摸彩券金額全數捐出，也邀請姐妹們踴躍報名參加及購買摸彩券。

在匯集了超過四千多美元之後，時間來到19日週年慶暨理監事宣誓就職典禮，餐會中，何眞帶領著理事團隊全場熱情推銷摸彩券；當天應邀出席的嘉賓，駐休斯頓臺北經濟文化辦事處處長羅復文在致詞時表示，世華精彩的一路走來邁進38周年，感謝世華姐妹們，每次需要幫忙的時候，總是身先士卒，伸出援手服務社會。世華總是有組織有紀律，會員展現東方女性美麗又大方的氣質；在這次土耳其和敘利亞的震災中，臺灣為了把握黃金救援時間，政府在地震當天晚上立即派遣搜救隊員、搜救犬前往救援，目前捐款逾10億元。為協助世華的義舉，羅復文拋磚引玉捐助500元，並希望當晚能將募款金額衝到1萬塊。

當日出席的休斯頓僑務委員陳美芬，僑務諮詢委員宋明麗，葉宏志，僑務顧問李雄，嚴杰，達拉斯僑務諮詢委員陳文燦，僑領Sally & Bruce 以及僑務咨詢委員王敦正等分別都捐助500元，王敦正加碼再贈送IPAD 贊助抽獎。在現場許多來賓的大力支持之下，當天晚會以及之前的募款金額總數達到一萬美元。

最後，在何眞帶領理監事團隊和現場嘉賓羅復文及僑教中心主任王盈蓉的見証之下將一萬美元募款支票，轉交給總會榮譽會長黎淑瑛代表接收，並邀請所有與會來賓合影。

活動預告：

（本報訊)2 月 25 日（星期六）上午10時在休斯頓市中心 Rodeo Parade 慶祝活動，期待休斯頓牲畜展和牛仔競技表演。

遊行路線是 Bagby Street and Walker Street, 從 Sabine Street 出發到 Bagby 。

遊行區域周圍將提供路邊停車位，停車地方為：Alley Theatre Garage／Lyric Center／ 1100 Smith Garage ／Theatre District Parking ／Walker and Main Parking Garage。

2023 年 2 月 28 日（星期二） 上午 11 時到 12 時

哈理斯郡選務部社區會議

地點：Robinson–Westchase Neighborhood Library,

3223 Wilcrest Dr., Houston TX 77042

實体現場以及線上皆可

請登記取得線上連結 Register to receive Zoom link.

Email : Shirley.Wong@vote.hctx.net

內容包括：

1. 11月選舉投票率
2. 2023 年 5 月選舉的重要日子
3. 招募選民登記義工 VDVR
4. 招募選舉期間雙語選務工作人員、學生選務員
5. 投票中心翻譯服務
6. 分享11月選舉意見

Southwest REALTY GROUP 德州地產
6918 corporate dr #A5
HOUSTON TX 77036

德州地產

李 雄 負責人
Kenneth Li CCIM. CRS. CIPS,GRI
kli@ccim.net
30餘年地產經驗
信譽品牌 地產精英
全職服務 專業熱心

歷任：
全美亞商地產協會總會長
休士頓市西南管理區主席
休士頓台灣商會會長
休士頓都市計劃委員
國際亞裔青商會前會長
新華埠推廣委員會主席
中華文化服務中心主席

713-988-1668(OFFICE) 713-988-1634(FAX) 713-826-3388(CELL) www.kennethli.com www.swrealtygroup.com

祥瑞花園
TURTLEWOOD MANOR
德州地產 獨家代理 全新社區 拎包入住

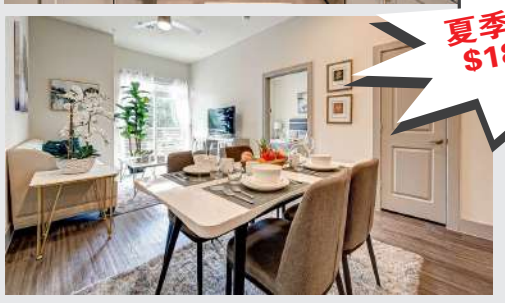

盛大酬賓
歡迎預約參觀樣品房
6955 Turtlewood Drive Houston, TX 77072
夏季優惠價 $188,000 起售

社區配套簡介
- 55歲以上的門禁退休社區
- 全方位7/24實時監控
- 公共區域WiFi
- 訂餐服務
- 配有健身房 , 圖書室
- 電影院 , 活動室
- turtlewoodseniorliving.net

開放日: 週六, 週日 下午 1:00 - 4:00 Agent: Nicole Xi 奚小姐 832.768.2679

公司誠聘: 銷售代表或Agent
要求中英文流利，有房地產相關銷售經驗者優先。
有意者請聯系：Email：kli@ccim.net
Tel ：713–988–1668 Fax：713–988–1634

住宅
1.公寓出租，Montrose區近市中心，單身公寓，1房1衛，月租$700 MLS#65901683。
2.公寓出售，市中心近醫療中心，豪華公寓，3房2.5衛3個車位，面積1,836平方尺,售價$639,990,MLS#3180527，經紀人Monica：832–715–7569。
3.土地出售，Alief 區近百利大道與6號公路，2.98英畝，售價$1,049,000，MLS#28857728，經紀人Kenneth : 713–826–3388。
4.好房出售，Katy東南區，豪華別墅，優美湖景，5房4.5衛2車庫，面積4,568平方尺，售價$890,000，MLS#53292040。

商業
1. 土地出售，西南區，近中國城，近Dairy Ashford與Westpark Tollway，面積4.74英畝，售價$1,350,000。
2. 土地出售，近百利大道與六號公路，面積2.98英畝，售價$1,049,000。
3. 旺舖出售，中國城敦煌廣場內，面朝百利大道，面積3,697平方尺，售價$1,150,000。
4. 辦公室出售/出租，中國城恆豐大廈內，面朝百利大道，面積1,896平方尺，售價$750,000。
5. 商/住兩用出售，中國城，面朝百利大道，面積5,000平方尺, 售價$650,000。
6. 土地出售，休斯敦東北方向，Kountze城，距離兩小時車程， 面積624英畝，售價$1,198,000, 經紀人電話：832–715–7569。
7. 倉庫出售，近中國城，面朝Beechnut大道，面積26,400平方尺，售價$2,500,000，經紀人 Walter Tjon，832–628–0670。
8. 旺舖出租，中國城頂好廣場內，惠康超市旁，黃金店面出租，面積650平方尺 到3000 平方尺。
9. 旺舖出租，中國城敦煌廣場內，面朝百利大道，面積1,390平方尺 ~ 10,000平方尺。
10. 辦公室出租，中國城精英廣場內，面積2,100平方尺，月租$2,500。
11. 購物商場出租，13250 Farm to Market Rd529, 西北區，近290與八號公路，面積1,000平方尺 ~ 2,100平方尺。
12. 旺舖出租，10400 Harwin Dr，好運大道，近八號公路，面積3,000平方尺，月租$3,500包水電。
13. 旺舖出租/出售，中國城，中國文化中心對面，面積5,000平方尺，售價$550,000；可月租，面積700平方尺 ~ 2000平方尺，月租$900起。
14. 旺舖出租，近萊斯大學，近69號公路，高級商業區，面積1,500平方尺，月租$4,000。
15. 好運國際廣場旺舖出售，7686 Harwin Dr，面積1,500平方尺 ~ 20,000平方尺，售價$295,000起。
16. 近中國城，20,000平方尺，獨立辦公樓出租，狀況極佳，可立即遷入，房租面洽，李先生：713–826–3388。

生意買賣
1. 近Memorial 中餐館，年收入60萬，有錢賺，經營多年知名店，業主榮休，僅售$79,000。
2. 中國城，知名韓國燒烤店，百利大道上，2000平方尺，每月可淨賺2萬，欲購從速。
3. 休斯頓近45號及8號公路，獨立西餐館，設備及房地產出售價$950,000，請洽張先生832–628–0670。

有意者請聯繫：
Broker: Kenneth 713–826–3388 Agents: Nicole 832–768–2679 中文
David 832–715–2864 韓文 Walter 832–628–0670 廣東話

Southwest REALTY GROUP 德州地產 TURTLEWOOD MANOR
Broker: Kenneth Li
李先生 832.734.6888

DISCLAIMER The above summary contains information provided to Southwest Realty Group by the seller of the property and is not intended as any representation by Southwest Realty Group of the property's condition, quality or dimensions, nor is the summary a subsitute for the buyer's own independent investigation and due diligence prior to the time of sale. All buyers and their agents must secure their own inspection and conduct their own due diligence before purchase.

物業管理部門 SWRG management LCC
德泰物業管理公司..
713-271-9988 住宅，商場，全職員工管理
管理物業包括：頂好廣場，敦煌廣場，利和新村及精英廣場...等

住宅房地產 租/售/買賣/管理部門
713-826-3388 住宅，商場，全職員工管理
專業.負責.誠信.保密, 新房舊屋買賣.出租.管理. 一慣性服務,
由1988年開始,服務至今, 信譽保證