SOUTHERN NEWS GROUP 美南新聞報業電視傳媒集團
全美最大亞裔獨立多媒體集團・報業・電視・黃頁・移動傳媒
The Largest Asian Independent Multi-Media Group in USA Newspaper -Television-Yellowpages-Dsign
美南新聞日報・華府新聞日報・達拉斯日報
PRSRT STD US POSTAGE PAID ALIFE, TX PERMIT #16
美國政府指定刊登法律性質廣告有效刊物
B1
美南社區
2022年12月19日 星期一
Monday, December 19, 2022
SOUTHERN CHINESE DAILY NEWS
美南新聞 美南新聞網站 Southern Daily News www.scdaily.com
STV LIVE 美南國際電視網 Southern Television www.scdaily.com/tv
美南印刷廠 U.S.A.Printing www.scdaily.com
INTERNATIONAL TRADE CENTER 美南國際貿易中心 International Trade Center www.itchouston.org
美南新聞公眾號 WeChat ID:today-america
休士頓黃頁 Houston Chinese Yellow Pages scdaily.com/yellow_pages
休士頓旅游指南 Houston Travel Guide

Allwin Insurance Agency
安穩保險
汽車、房屋、商業、醫療、人壽、年金
www.allwininsurance.com
・代理多家・方便比價・價格便宜・保項最佳
Office:713-952-5031
Fax:713-952-5032
E-mail:yangdeqing@yahoo.com
6901 CorporateDr Suite 218, Houston, TX 77036
愛客戶如親人・視信譽如生命
楊德清

家宝保险 免費申請2023奧巴馬保險
nancysang@jiabaoinsurance.com
時間: 11月1日-1月15日
・免費幫你選最適合的計劃
・免費幫你找醫生、申請禮品卡
・免費幫助申請：牙科/聽力/視力/大病
・免費看醫療賬單看信件
免費諮詢
832-282-7782 713-258-0800
地址：3903 Bellaire Blvd,Ste E Houston TX 77025

FOCUS 中心保險理財事務所 Benefits Solutions
【華人最全年度保險計劃】還在發愁明年保險怎麼辦？
業務範圍：
車輛 / 房屋 / 洪水
商業保險 / 人壽保險
退休年金 / 奧巴馬健保
聯邦長者醫保
團體醫療保險等
曼迪 曉雪
info@ifocusbenefits.com
832-818-5118
專業 + 熱誠 + 耐心
地址：7001 Corporate Dr,ste 222,Houston TX 77036

SUNETGROUP 陽光地產
德州、明州專業地產經紀
Christine Chen 陳霞
手機: 832-945-0237
763-442-0278
xiachen @msn.com
・經驗豐富・誠信敬業
國、粵、英文
多年服務于華人社區
專職民宅及商業
（各類店鋪、生意、寫字樓等）
買賣 & 出租
（持物業管理專業證書）

Trinity Funding, Inc. 恒信貸款
NMLS #301604 www.trinfund.com
・房屋貸款・舊款重貸
・利息低廉・經驗豐富
Peter Ma
請電：馬先生
6918 Corporate #A6, Houston, TX 77036
Tel:(713)961-3900 Fax:(713)961-9099
L03-TRINITY FUNDING恒信貸款1234567C 4

WORLD ELITE REALTY 菁英地產
World Elite Realty
www.werlty.com
專業精準 誠信可靠
歡迎地產經紀人加盟
賣房優惠 再買房更多優惠
Kevin Jiang
281-529-5588
Kevin@werlty.com
R01-WORLD ELITE REALTY菁英地产 4C 67

萬德福保險
以眞誠與專業幫助您，服務親切周到
專精: 老人保險Medicare、人壽保險、長照保險、年金
您在尋找沒有月費的老人保險? 條件優惠的牙保? 低自付額卻有廣大醫師網的計畫? 還是福利優厚的保險計畫? 萬德福保險代理十多家保險公司，您要找的計畫，我們都有!
請準備好您專科醫生的英文名字、地址、電話，以及用藥清單，以便查對
有講座/一對一服務，歡迎電話預約
10月15日起營業時間: 9:30AM—5:30PM，星期六上班
電話: 281-758-9152
李淑惠 Sue Lee
地址: 9600 Bellaire Blvd., #129, Houston, TX 77036
(新搬家至王朝廣場古董店後面)

人物風采

吳丽丽 Lili Wu
東方貸款
免費提供當日利率查詢　貸款資格預審 預批信
貸款種類多樣、手續簡便迅捷！ 費用低、利率好！
查收入、不查收入、新移民、各類簽證，皆可幫您貸到款！
自住房、度假房、投資房、Cash-out、無費用重新貸款（refinance）
281-686-7973
lwu@eastcapitalfunding.com

美南新聞 Southern News Group
太极拳 强身健体 培训班
/内外兼修 刚柔相济/
太极拳是以儒、道哲学中的太极阴阳辩证理念为核心，集颐养性情、强身健体修身养性为一体的武术。
大师名徒 老师郑美兰
满6人即开课
报名电话: 281-498-4310
报名地址: 11122 Bellaire Blvd
Houston, Texas 77072

路易斯安那州西南部
最大的賭場
COUSHATTA CASINO RESORT
更多遊戲 更多空間
更多贏的機會
我們擁有品種繁多的遊戲以及寬闊的場地，您能夠更加盡情的享受您最愛的遊戲！我們現在已經開放，期待您的到來。
COUSHATTA CASINO RESORT KINDER, LOUISIANA
Louisiana's Best Bet!
Coushatta 是路易斯安納最大的賭場酒店 | I-10 出口 44 | ccrla.com
Coushatta 支持理性遊戲. 請撥打 877.770.7867. Coushatta 賭場度假村由路易斯安那州庫沙塔部落擁有和運營。

我是女主播：被凝视的身体与被贩卖的情感

和游戏主播或带货主播不同，“秀场主播”主要靠聊天和歌舞来获得观众的虚拟礼物和积分报酬。2021年冬天，上海财经大学的研究生李思妤签约了某平台，成为一名“秀场主播”，并以此写作了自己的毕业论文。在社会学理论的审视下，作者意识到，主播与观众之间的对话是无意义、重复和碎片化的，直播看似是轻松聊天与回应，其实是无止境的情感付出，并带来许多负面情绪。

被凝视的“身体”

在签约之前，我并没有意识到“成为主播”意味着自己的“身体”即将被“围观”。因为网络上随处可见的Y平台招聘广告，内容与“身体”毫无关系。

招募娱乐主播：保底3000—6000元。

有无才艺均可，在家就可直播。

新人无经验也可以（会有经纪人负责教你直播）。

具体直播内容：聊天（有才艺可以表演才艺）

我觉得自己完全符合要求，便毫不犹豫地通过兼职超话和找工作超话加上了几位Y平台主播经纪人的微信。但让我惊讶的是，经纪人的第一句话就是索要照片。在看完我的照片后，他们迟疑了，理由是我的形象“太学生气”。“直播这口饭不是什么人都能吃的。”显然，他们对我的“身体”不太满意。

在我的再三努力下，一位经纪人终于同意把我的账号拉进公会，开始了直播培训。在这个培训中，主播经纪人不断地纠正我的“身体”形象。“上半身要尽量都在镜头里面，明天换一下衣服，可以露出肩膀的那种衣服，妆尽量浓。”我这才明白，在他们眼中，我的“学生气”是没有“性吸引力”。他们在平台上打造的是一种相对于“学生气”的“成熟”形象。这种所谓的“成熟”，就是展现“性暗示”的形态和表征。例如，在镜头下大幅度前倾扭动上半身，展示胸部，化浓妆。米歇尔·福柯在《规训与惩罚》中提到，权力通过规训和纠正身体的姿态来实施对人的控制。对于女主播来说，当她进入直播平台的那一刻，她的身体便已经进入了权力的牢笼。她的身体不再属于自己，而是一件被经纪人和平台锤炼、形塑和包装的商品，成为观众们凝视的对象。

即便万般不情愿，我还是在主播经纪人的监视下，开始了对自己“身体”的改造。每天夜晚降临之前，我都会花上半个小时的时间进行准备：化妆，戴美瞳和假发，选择滤镜，在直播平台内置的选项中对眼睛、下颌角、鼻子、肤色、嘴唇、颧骨、脸型等近10个选项进行调整。按下直播界面上的开播按钮后，我的第一场直播正式开始。大概10分钟之后，观众数量超过了10个，其中还有几个7级的平台长期用户，直播间闪烁的观众入场提示不断提醒我，屏幕的另一端有人正在凝视我的面部和身体。

“主播晚上好，喜欢主播。”

“你多高？”

“看着不大，还在上学吗？”

看着这些对话框中的问题，我和其中一位观众聊了起来。他31岁，当他离开直播间时，我的直播间多了几十块钱的礼物和几十个关注。看着这些屏幕上的数字，之前的对话仿佛像泡沫一样从我的记忆中蒸发消散。大部分的时间，我都对着镜头，编织着一串串零碎的对话。“哇，谢谢礼物和喜欢，你成了我礼物榜的榜首哦，喜欢我的话可以点击关注，你可以在下午和晚上两个长时段见到我。”

我学着其他主播，努力对镜头那头凝视着“我”的人作出亲切回应。一开始的我，对于被“凝视”这件事情极度不适，但慢慢地，我发现自己已经开始将“主播”这个身份变成我生活的一部分。神奇的是，一旦认同了自己的主播身份，在无数次的虚构和伪装之后，仿佛就可以真的成为这个感性、外向而又善解人意的角色。

在开始直播之后的第二个星期，我认识了Neo。Neo有着姣好的外形和歌唱技能。她在线下的身份是一名在校学生。我是在平台的PK游戏中认识她的，互加关注之后，她告诉我，假期的时候她就会偶尔直播，仅仅是“玩儿”，后来，因为疫情防控期间被困在家里，才开始每天长时段开播。她说，“自己没想过用直播挣钱，但做得还不错，粉丝数也涨得快，也许可以长期做下去”。作为平台和观众都喜欢的“美丽身体”，Neo目前的粉丝数在3000个左右，平均每周直播3-4次。但她仍然苦恼，“我觉得自己不是长得比不上她们，而是没办法像她们一样拼，我不高兴就不播了，人家全职的付出多当然回报也多，而且直播是有套路的，不知道自己能不能行”。

在成为主播的几个月时间里，我和好几个像Neo这样的主播成了账号互关的朋友，她们的年龄都在20—25岁之间，有的是学生，有的有固定工作。直播把我们的生活串联到一起。

前台“朋友”与后台“情义”

在Y平台上，80%以上的主播都是女性，而女主播既在“前台”进行“表演”，也在“后台”进行“表演”。所谓前台表演，是指女主播在直播间面向所有观众，以聊天为主要形式的情感表演，主播的一颦一笑通过图像和声音与观众发出的实时信息进行互动；所谓后台表演，是指在结束直播后，女主播私下仍然需要在后台继续付出额外的时间和情感，来加深与礼物榜前几名“专属大哥”之间的关系。

在前台表演的过程中，女主播和观众的互动虽然会穿插唱歌、舞蹈等才艺环节，但是即时的日常聊天仍然是占据大部分直播时间的内容。在新手期，每一个进入直播间的10级以上的观众，都有可能被发展为长期刷礼物的“大哥”，因此我在直播时必须时刻注意，对每一个关注和礼物予以回应。直播间中的信息非常多，有的时候读漏了一条消息，或者回复慢一点，观众就会觉得受到了冷落，一会儿就退出去了。我的直播经纪人时常说：“观众是来找消遣、消磨时间的，刷礼物只是给你的奖励，你一定要持续为他们提供情绪价值才可以。”根据我的体验，主播需要依靠自己的情商和话术技巧对观众在聊天区打出的短短一段文字做出快速回应。聊天的内容涵盖我虚构的个人生活、观众的生活、直播圈八卦、平台最近新出的玩法、社会热点等多个方面。

对于男性观众的冒犯言论，主播也要尽量消化甚至调侃。一次，一位观众在直播间打出了一段俄语，说自己曾在俄罗斯待过一段时间，问我知不知道是什么意思。当时我正好把聊天的话题都用光了，出于好奇，也为了迅速抓住这个切入点，调动直播间的气氛，我嘚嘚哈哈地当着其他观众的面打开了翻译软件，而下一秒，跳出来的翻译结果，却是一个带有对女性极度侮辱意味的词语。那一瞬间，我控制不止自己的面部表情，一下子蒙了，感觉整个人像是掉入了冰窟——在此之前我从未听到过别人直接对我使用这一类的词汇。当我表现出自己的不愉快时，直播间的留言对话框中不断出现“哈哈你变脸变得挺快，有那么不高兴吗”“主播生气了”等带有调笑意味的话。最终，我只能回应道：“这个词我还真不知道。”

而当这位观看者再次试图开启其他话题时，我选择了忽视，也许，这是我作为主播能做的唯一的反抗。

当我把这个经历告诉Neo，问她有没有经历过时，Neo回答：“我们和他们是朋友或者暧昧对象，这是收礼物的基础，就像朋友之间开玩笑一样，你要交这个朋友，能对他生气吗？”

尽管下播之后主播仍拥有自己的私人空间，但是很多观众在刷了礼物之后，追求的是对主播前台表演与后台生活的同步介入。因此，为了维护关系以获得更多的直播收益，女主播们的情感付出需要延续到后台，将自己更加真实、生活化与体贴的一面作为专属礼物展现给“大哥”们，但这后台的情感付出又何尝不是另一种深度表演？在后台交往中，额外的情感付出实际上是一种礼物的交换过程。下播后要用“情义”等概念来加深后台联系。

女主播的后台劳动日常还包括用各种手段照顾“大哥”的面子和情绪，让对方觉得自己是一个“有情有义”“有难必帮”的人，从而维持与他们的长期关系，以期收到更多礼物。有的观众经常来我的直播间，但是，最近没有资金，又拉不下面子。所以，根据经纪人的指点，我就需要平常在微信上多关心他，让他长期关注我。

但是，这种后台中的情感付出也使得直播劳动的时间失去了限制，有钱“大哥”无论什么时候发信息，主播都要尽量陪聊。平台会给高级别观众“盔甲装扮”和“抽奖返现”等象征着地位的福利，公会会在节假日给名单上的大哥送出祝福，主播则需要用加倍的时间和精力，运用温情化的表演策略作为回馈。

在后台的表演需要也有可能会滋生出风险。我问Neo：“如果非常有钱的大哥想要见你怎么办？你能够拒绝吗？有人微信骚扰你怎么办？”

“我现在只有这么几个粉丝，没人给我刷超大额礼物，我当然不会傻到去见面，微信也只加了几个人，都是撩我的。特别急迫的，我就吊着他，有一个我经常回他消息，他比其他人更‘正经’一些。”Neo觉得，在自己这个阶段，这些风险都不算大问题，似乎只有大主播才会因为纠缠不清的利益关系被迫和大哥见面。Neo在自己的一条朋友圈里以开玩笑的口吻提到，自己最近仿佛变成了“暧昧大师”和“海王”，在“为自己的池塘养鱼”。

秀场PK的戏剧化日常

女主播除了需要在“前台”和“后台”进行“表演”，还要参与平台的秀场PK游戏。这种秀场PK游戏是Y直播平台内置的一个礼物比拼游戏，在5分钟的时间内，两个随机匹配的主播以票数对抗的形式进行拉锯战，暂时落后的一方会被要求完成扭腰、抖肩、下蹲等一系列惩罚动作，而领先一方的主播及其粉丝可以观看落后者的表演。

公会发给我的直播培训手册里有这样一段非常直白的话：纯聊天的观众没有为主播花钱的动力，PK就是一个花钱游戏。你和你匹配到的竞争对手主播就是游戏里的两个角色，目的是要让大哥花钱花得爽，让大哥有参与感。因为输了的一方会有惩罚，大哥们要么是心疼你不想让你输，要么是想看对面的主播做惩罚。Y平台80%的主播收入都是通过PK来的。要把他带进PK里，让他给你花钱。

在我进入秀场PK游戏之前，主播经纪人和Neo都分享了技巧。依照他们的分享，我每次下播都会提前15分钟和粉丝打招呼，“我要下了，最后连一场PK，大家来给我捧捧场”。用Neo的话说，“这么短的时间，喜欢看我的人肯定就在我这里待下去了，拿捏住他们的心理，聊点有意思的话题，观众一高兴，很可能会把所有的礼物额度都给我”。擅长PK游戏的主播其实就是抓准了男性观众的心理，告诉他们，在直播的世界中，主播是温柔体贴并需要被保护的，而男性观众强壮勇猛的特质只能通过礼物打赏的价值大小来被直接衡量。为了炫耀并维护自己的男性自尊，与主播熟识的“大哥”通常会满足主播的大部分礼物请求。

由于每天会匹配数十场PK，为了冲淡乏味感，主播们还会在PK活动中制造出一种戏剧化的日常。这本质上是在程序化的表演剧本中加入“喜欢、讨厌、冲突”等强烈的情感和戏剧化的桥段，再通过和PK场上对面的主播合作表演的形式滚动展现在观众面前。

Neo非常擅长玩PK游戏，她会在直播间隙给好友圈成员发观战链接，有时我一点进去，就可以看到Neo开心地在屏幕前比画着招财猫的动作，或者抖着肩膀向自己的粉丝和大哥们喊话拉票。

她开玩笑般地对我说：“整个过程就像演戏一样，如果战况比较激烈，她会故意挑事情，或者挑一个好玩的话题开始聊天。”因为主播通常会有一个固定一起玩的熟人圈子，但是，大部分人不认识对方，所以“大哥”们就会帮自己喜欢的主播出头。“我特别喜欢给对方开变丑特效，眼睛变小，下巴变大，”Neo笑着说，两边分数相互追赶，会越刷越高，这样两边都有利，是朋友之间的合作。

“大鱼吃小鱼”

在直播行业中，纯秀场直播平台的绝大部分利润都来自主播收到的礼物分成。观众为主播的“表演”付费，但这些费用却要养活主播背后的公会和平台。

每次直播活动，Y平台的获利最大，主播获利占比次之，直播公会获利占比较小。我的主播经纪人对我说，直播平台肯定稳赚不赔。因为按照分成规则，不论是人气大主播还是自由人或普通公会主播，她们赚得的礼物和钻石至少有50%—60%会直接被平台抽取，当然平台也需要付出较高的运营成本。

对于主播来说，从表面上看，加入顶级工会之后我们可以获得直播收益中几乎一半的收入。然而，合同中所谓大于40%的浮动自提比例就像是一个具有迷惑性的巨大幻影，因为这种收入首先是由虚拟货币来衡量的。一场4小时的直播中，像我这样粉丝数只有几百的新人主播很少会收到超过1000枚的虚拟货币，因此，只能换算为40元以下的收入，这与主播为此付出的时间和情感不对等。除了一些头部明星主播，大部分主播的收入仍然是不稳定的。

普通公会签约主播默认自提比例为40%，例如：1平台货币=0.1元，收到2500平台货币，折合人民币250元，默认自提40%，换算为直播收益为100元。一位同公会的主播在聊天中告诉我：“如果公会和你说保底3000元之类的，千万别信，头几个月新人很难拿到保底，每月完不成140小时还要自己倒贴，我都播半年了，收入波动还是很大，每天从几十块到几百都会有。”

在整个直播产业所构成的利润链条上，直播平台处于上游，主播和主播经纪人都处于整个产业链的下游，而大部分中小主播则是最弱势的底层劳动者。处于上游的平台，在技术力量的加持下制定了秀场直播的游戏规则，它以“数据红利”为酬劳，掌控着链条上下的主播和公会，而很多小主播则在整个链条中处于一个极不稳定的状况，在这个行业内往往不会超过两年，大部分都没有正式的合同与社会保障。

一天中午，我和主播Neo抱怨自己没有好好利用新手期的数据流量福利，因此都上不了校园频道的推荐位。而Neo也有同样的感受，“头一个小时的数据都是机器人，但数据可以变成人气，因为人人都喜欢看热门的主播，人气会再吸引来更多的人气，有一些公司做数据捧人，几周的时间就可以让主播赚上万块”。

在这种“数据”背后所蕴含的权力关系之下，我可以获得巨大刷量，在几个小时内涨几百个粉丝，但是，我同样必须忍受来自平台和公会无处不在的监控。后来，在浏览主播经纪人的朋友圈时，我发现，公会的确能够看到非常详细的直播数据存档，观众点击率、观众观看的时间、互动量……在后台监控系统中，每一个主播的脸和身体都被框定在一个长方形界面中，像商品一样，每排8个，被平铺陈列在经纪人的电脑界面上。

整个直播过程中，我的一举一动始终处于主播经纪人的监视之下，他可以看到主播在对话框里聊了什么。但我不知道他什么时候在看我，什么时候离开了，因此，只能始终保持亢奋微笑的状态。有几次，我为了打字回复观众的消息，身体偏离了摄像头，主播经纪人的声音就立刻在我的耳麦里响起，告诉我角度又偏了，而且直播时不要回复私信，会导致卡顿。在我无法察觉的情况下，他会通过我的语言、表情、动作等因素判断我是否投入，一场几小时的直播下来，我感觉所有的精力都耗尽了。并且，主播经纪人中有相当一部分人是男性，他们既在监督，又在观看，平台的数据赋予他们一种上帝视角，这一切都会让人产生巨大的不适感。

情感损耗和自我异化

我在公会内部寻找到的每个主播几乎都会提到，直播行业做久了容易“出现心理问题”。我在豆瓣平台上联系到的一位前主播曾经和我分享她的经历：“坚持了两年了，无数次精神崩溃，因为这个行业的观众恶心，同行也恶心，公司更恶心。”我问她：“你之后有什么打算呢？是不是完全放弃直播了？”

她回答：“我已经不怎么播了，现在只是偶尔播一下赚个零花钱，但我没学历，没工作经验，不做主播了也感觉很抑郁，主播来钱太快，心态会失衡，之后没办法接受赚得很少的正常工作了。我现在考虑去做种草姬、模特、自媒体之类的，但没门路。我在抖音也直播了几个月，小到‘00后’，大到四五十岁的观众，没一个正常的，真不想聊。但是，为了赚钱不得不聊。”

作为“原子化”个体的女主播，陷入的是平台和公会所编织的无处不在的网络。她们被互联网技术以流水线化的形式生产出来，受到平台情感规则的操控，成为自我逐渐被蚕食的“微笑面具”，而一张张“微笑面具”之下的是一颗颗损耗的心灵。

姜楠醫學博士(Nan Jiang, MD) 梁敏醫學博士(Min Liang, MD)
Board Certified Family Practice/Internal Medicine
華人陣容最強大的醫療團隊
接受OBAMA CARE *移民體檢*
家庭全科 One of the Best
★網上★ ★看病★
~ 診所環境優良，設備先進齊全 ~
**獲美國糖尿病高質量治療認證 獲各大保險公司 'Preminum" 醫生認證
主治
• 內外婦兒膚專科，外科小手術
• 體檢中心VIP全面檢查: 血尿化驗，心電圖，超聲檢查，肌電圖，中風檢查，肺功能檢測，學生工作體檢
9999 Bellaire Blvd #370,Houston, TX 77036 電話: 713-270-0909(恒豐銀行大樓三樓)
1500 S. Dairy Ashford, S#198, Houston, TX 77077 電話: 281-759-0200(Dairy Ashford)
4320 Boardway St, Suite 100, Pearland, TX 77581電話: 281-485-0334(Pearland)
門診時間:周一至周五 8:30am-5:00pm 週六:8:30am-12:30pm
D03FA-JIANG NAN 姜楠醫生1234567B_16

王鑫醫學博士(Xin Wang, MD) Joel Cheng, PT(物理治療師)
骨科, 疼痛, 神經, 康復 專科門診
9999 Bellaire Blvd #370,Houston, Tx 77036 (恒豐銀行大樓三樓)
1500 S. Dairy Ashford, Suite 198, Houston, Tx 77077
4320 Boardway St, Suite 100, Pearland, TX 77581
如果你有頸椎病, 肩周炎, 腰腿疼, 關節炎, 手腳麻木, 各種外傷, 工傷, 車禍……
Transducer Bursa Syringe Shoulder joint (可遠程會診)
我們可以提供你更有效, 更準確, 更安全的治療。治療方法先進, 多樣化。
包括超聲波引導下的封閉治療, 透明酯酸潤滑液膝關節注射治療膝關節炎, 脊椎關節注射, 肌電圖, 超聲波診斷, 物理治療, 牽引治療, 電療, 冷熱療, 心電圖, 血尿化驗和關節超聲波.
內設針灸診所 電話: 713-270-0909 281-485-0334
週一至週五:8:30am-5:00pm 週六:8:30am-2:00pm
雖然你已嘗試過多種辦法, 可是相信我們可以給你更好更先進的治療.
D03CH-XIN WANG王鑫醫生1234567B_16

10万中国陪读妈妈在海外.....

这几年，陪年幼的孩子去国外读书的妈妈越来越多。“孟母三迁”的目的原本在于孩子的教育，只是少有人关注到妈妈本身。在海外，究竟一共有多少陪读妈妈，虽然暂无官方统计，但我们可以从搜到资料来看，这是一个绝对庞大而隐秘的群体。这些妈妈们都在海外过着怎样的生活？一起来看看吧。

“陪读妈妈”这一术语最早来自于新加坡。2000年前后，由于新加坡放宽政策，大量来自大陆的妈妈涌入当地，她们被称为 péidú mama。根据新加坡移民与关卡局(ICA) 的记录表明，仅在2005年，新加坡就聚集了6800名中国陪读妈妈。加拿大、美国，以及这几年火起来的泰国，更是聚集了大量小留学生和他们的家长。

有民间陪读群体组织统计，“历年在加拿大的陪读家长累计达到6 万人”；在美国，数以万计的陪读家长们拿着旅游签证，生活在美国的各个小镇;在泰国，有家长告诉我们，“普吉岛UWC今年来了150名新生，其中有一半是中国小孩。”

低价值感、语言、融入、夫妻长久分居...这只是冰山表面，真正潜入海底，走入陪读妈妈们的生活，你会感受到她们脆弱也伟大。

01.妈妈们的“出走”

房子掩映在一片青山绿水之中。

推开门，往屋后走，映入眼帘的是错落的山脉与湖泊， 景色怡人。

在女儿木木坐校车去学校后，盈珊每天习惯来到这里散步，人围着湖泊走，肺里吞吐着新鲜的空气。

几年前，盈珊生了一场大病，美国康州小镇的生活不同于大都市的喧哗，但有助于身体的疗愈。

时光飞逝，今年是盈珊在美国陪读的第四个年头，女儿在家附近的一所私立学校读九年级，每年学费4万多美金。

盈珊算过一笔账，学费加上所有生活支出，母女俩每年的花费要七十到八十万，“我们是卖了杭州一套房出来的。”

回溯四年前的“出走”缘由，盈珊仍旧记忆清晰。关键是学校的教育理念让盈珊备受压力，也心灰意冷。

那时，木木正在杭州一所公办学校读5年级，木木从小没有上过学科类补习班，但画画、溜冰之类的兴趣班倒是上过不少，这在学校老师看来是“另类”的，为此，老师还曾专门找到盈珊，旁敲侧击说盈珊“心大”，别的孩子至少上一门语数外补习班是标配。

木木是性格内向的小孩，在学校遭遇了不开心的事情她会“憋”着。一次，还是通过其他家长的转述，盈珊才知道女儿在学校又遭遇了批评与羞辱。

此前有一次，盈珊在埃及出差，因为机会难得，她想带木木去埃及博物馆看看，在盈珊看来，“5天的埃及博物馆之旅是比在学校上5天艺术课，更有价值的事情”，无奈，老师死活不肯批假。

从埃及回来后，盈珊提前给女儿做心理建设，“有得就有失，你看了很多很好的风景，那么你旷课被老师批评也是正常的。”

一语成谶。女儿旷课5天，在学校被批评了5次，“而且是很厉害的那种”，盈珊知道这对性格胆小的女儿会造成无形的心理伤害，但也只能心疼。

木木的机器人玩得很好，那件事后隔了一个星期，木木和其他几个小朋友代表学校去参加比赛，还拿了个二等奖回来，以为这一次会得到老师的表扬，没想到，回来之后再一次遭遇批评，理由是，虽然大人跟老师请了假，但是木木本人没跟老师请假。

“冰冻一尺，非一日之寒"，木木还被学校的艺术社团除名过，理由是没有参加学校举办的比赛，“那一次是因为有私事，而且提前跟老师解释过了，她那么喜欢画画，直接被kick out ，这种行为很伤人心”，盈珊说。

原本的规划是送木木出国读美高，但那会已经对学校没有了一丝留念。紧接着，木木很快拿到了康州这所私校的offer，申请过程比想象中顺遂很多。

木木没有上过英语补习班，只会说简单的"what's this ，what's that",面试不到10分钟就结束了。针对家长的面试，盈珊倒是因为口语流利，和面试官对谈了半个小时之久。盈珊的经验是，对于低龄赴美留学的孩子，英语能力考核并没有那么严格。

将规划提前的还有成都妈妈Mia。

在Mia的原有计划里，她是准备让女儿萱萱读本科时再出来，但现在真的有点“卷不动”了。

因为运气好，小升初时，萱萱通过摇号进入了成都这所排名数一数二的外国语学校，“要不是摇号政策，按照萱萱的成绩，估计很难进入这所学校。”

萱萱是住校的，每天早上6:30就要起床，吃完早饭后开始连轴转，到晚上10:30才熄灯，“一天除了吃饭就是学习”。

即将到来的中考也让萱萱倍感压力，即便萱萱学习卖力，但以她的成绩其实很难直升本校高中。加上萱萱从小很喜欢画画，梦想是成为艺术家，但是脑袋每天深埋于试卷与习题，根本就抽不出时间去学画画。

学校老师还喜欢打压式教育，这与萱萱在家接受的鼓励式教育截然不同，渐渐地，她对学习这件事越来越被动和不开心。

所以，当有一位朋友提出现在就可以去加拿大读中学时，萱萱犹如抓到了“救命稻草”。

两个多月以前，萱萱和Mia先后来到温哥华，萱萱属于“社牛型”的孩子，很快便和这里的同学打成一片。反倒是大人，经历了不少“阵痛”，而且这种“阵痛”还在持续着。

Mia说，出国之后才明白，“国外的月亮还不一定真是圆的”。

02.经济账本

对于大多数普通中产，留学费用是一笔不小的支出。

由租房、学费、吃穿行构成的经济账单，就像滴在水里的墨汁，把生活里不安全感，富有张力性地晕染开来。

在国内时，很多陪读妈妈们都有着不错的工作，经济独立，关注的主题是如何“开源”，如何挣钱，但来到海外，因为失去工作，“开源”变成了“节流”。

Mia和另外一个陪读妈妈合租在女儿学校附近的联排house里，房租她每个月平摊6000块。萱萱在温哥华就读的是公校，每年学费接近8万人民币，“如果选择读私校，学费每年20万到40万不等。”

Mia算过账，如果母女俩啥都不买，只算最基本的开销，一年最少30万起步。不是大富大贵的家庭，这种“吃老本”的生活，时常让Mia感到焦虑。“爸爸一个人在国内赚钱，加上疫情对生意也有影响，压力还是蛮大的。”

回忆起在成都时，一家人衣食无忧，但在温哥华“感觉一下子变成了贫民”。最具象的例子是，在成都吃一顿火锅，人均一两百就可以吃到很好的，但在温哥华，母女俩随便吃一顿火锅就得七八百。好在小镇附近有不少中国超市，各种成都食材都可以买到，在国内不会做饭的Mia，如今已经烧得了一手好菜。

不同于加拿大，美国没有公校低龄留学的概念，因此国际生们只能选择收费不菲的私校。但是来美四年，盈珊关注到了不少“灰色地带”。

比如，有些公校也会招收国际生，虽然官方规定，有美国身份的小孩才能进入公校就读，但公校也追求生源的多样性，“即便公校真招了国际生，也没人来管你。”

此外，不像其它国家，美国官方也没有“陪读”的概念，和其他陪读家长一样，盈珊赴美拿的是旅游签证，但这种签证规定，每年在美国的登陆时间不能超过半年。

因为有时长限制，有些陪读家庭，爸爸妈妈爷爷奶奶一家四口轮流接力陪读，但盈珊“闯荡”多年的经验是，美国海关没有那么较真，“入关时，坦坦荡荡地说陪读，他们还是会人性化地对待你，尤其是当你的小孩还很小的时候。”

但也有险些“翻车”的时候。

有一次，盈珊从墨西哥入境波士顿海关，被海关人员“逮住了”，盈珊说一口流利的英文，他们怀疑盈珊是想赴美打工。在双方“argue”了近一个小时后，最后海关的“头头”出面了，在知道缘由后，他对拦截盈珊的下属说，“这就是一个陪读妈妈，你们拦她干什么”，接着就给盈珊敲了6个月的章。

在美生活，盈珊同样在吃“老本”。她的节流方式是，“生活回到极简时代，非打折不购买”。

记得初来乍到时，盈珊和女儿去宜家添置家具。母女俩把书桌、柜子、床，一样样运回家，全部都要自己安装。

人力安装一张床的费用是100刀，为了省钱，盈珊亲自动手。那张床做工复杂，在前后经过15个小时的埋头“苦干”后，床终于组装好了，但当时面对组装好的床，盈珊躺在地板上，没有一丝成就感，“拼完后，整个人就崩溃了。”

中美7倍汇率差，1分钱要掰成7份花，盈珊见到过有陪读妈妈为了减轻经济负担，在美国中餐馆打黑工。

没有多么“苦大仇深”的经历，另外一位成都妈妈Emily，4年前带着当时还在读小学5年级的儿子来到泰国普吉岛，儿子就读学校是普吉岛UWC。

虽然学费一年十几万，对比国内动辄二三十万起步的双语学校要便宜不少，但是母子俩在普吉岛生活的成本“如果加上学费，每年至少得50万人民币起步，有时候得往60万走。”

Emily形容自己过的是普通生活，没有特别奢侈，也没有特别节省，针对媒体报道的送孩子到泰国读国际学校便宜，Emily说，“还得自己亲自来感受。”

当然，也分城市，普吉岛作为旅游城市，消费甚至超过首都曼谷。

原本，Emily住在一个特别漂亮的房子里，每个月房租55000泰铢（折合人民币将近1万1），但是由于国外已经恢复正常，不再受疫情影响，再加上俄乌战争，前段时间，全球各地的游客“涌入”普吉岛，导致她所居住的小区一夜之间房价暴涨。“已经刷新了我的认知，涨了三倍，还供不应求。”

Emily原来的居住的房子也涨价到了两三万，“已经到了不可能再承受的价格”。今年，Emily带着儿子大包小包地搬家，现在居住的房子推开窗，就可以遥望大海，每个月3万泰铢（折合人民币5900）。

03.“有些妈妈真的就抑郁了”

抛下国内的工作和生活，Emily不止一次后悔过。

在Emily的价值排序里，家人关系大于一切，一家人团团圆圆是最重要的。

Emily记得第一次带着儿子来UWC访校时，儿子喜欢得不得了，出于儿子的教育和先生的强烈提议，Emily这才辞掉工作，和先生分隔两地，成为一名陪读妈妈。

学画画、学英语、做手工、健身，Emily尽量把每天的日程表安排得满满当当。但从心理上完全接受和适应泰国的生活，Emily花了一年之久。

事实上，在疫情最严重的时候，Emily有想过让儿子转回成都的双语学校，但成都资源有限，看了一圈，没有特别满意的。

不过，Emily马上就要“上岸”了，用Emily的话来说，“儿子已经大了，终于不用陪读了”。儿子拿到了加拿大一所寄宿高中的offer,学费一年40万，明年正式飞往加拿大读书。

即将“解放”的还有妈妈Mia，Mia戏称自己是“陪读失败了”。Mia准备明年就回成都，这原本并不在Mia的规划中。

在Mia的原有规划里，她打算申请学签，一旦拿到学签，只用大人交学费，女儿萱萱就不用交学费了。Mia想要读的专业是幼教，每年学费10万人民币，只用读一年半到两年，毕业后就可以申请转工签（家长持有工签，小孩就读公校同样免费），工作两年，就可以申请移民。

这条“利好”政策近年来吸引了不少中国中产前来，Mia也关注到不止是华人家长，法国的、非洲的，全球各地的父母收到这边学校的录取offer后，带着孩子前来，子女可以免费就读公校，这一点很吸引人。

一切看起来很美好。

“好山好水好无聊”，Mia用“熬”来形容温哥华的生活。

人行走在温哥华小镇街道，有一种身处于中国三四线小县城的感觉，“很像去西藏路上经过的那种小郊县。”

在最开始还没有买车的时候，那是一段让Mia最觉得崩溃的日子。在谷歌地图上，开车显示明明只需要几分钟，但是她们坐公交要转三趟车，而且“这边的车半个小时一趟，一旦错过，就要在路边干等。”

在成都时，Mia有着不错的工作，业余生活，她喜欢玩剧本杀、唱K、吃火锅，每天生活得很热闹，身边朋友评价她，“每天像打了鸡血一样”，但来到温哥华，生活节奏全变了。

“没有价值感，感觉自己就像一个保姆。”

Mia身边有不少朋友告诉她，在这边生活很容易emo(抑郁），其中有一个朋友，父母已经拿到身份有一二十年了，但直到现在还没有过来，那位朋友告诉Mia，“一来温哥华就抑郁。”

Mia对这种描述，渐渐感同身受。

在头半个月，Mia也可以感受到萱萱闷闷不乐，亲子关系也没有像在国内时那么亲密。萱萱每天3点钟就放学，“两个人都没事做，天天守着”，青春期的女孩需要自己的空间。

在国内时，萱萱就是一个非常独立的女孩，反而来到温哥华被迫成为一个“妈宝”，这种拧巴的生活状态让母女俩都觉得别扭。最终，她们决定，让萱萱找一个寄宿家庭，Mia明年不再陪读，在共识达成后，母女俩都松了一口气。

“如果你让我陪读4年，想想真的太可怕了”，Mia感叹说，但是“如果想要移民或者一家人都来加拿大，学签转工签倒是一个很不错的选择。”

04.“你也要有自己的生活”

崩溃、抑郁、低价值感，这些复杂的情绪，盈珊也都经历过，但“就那样过来了。”

在语音通话时，盈珊告诉我，她马上要去看望一个朋友。那位朋友今年9月份过来陪读，现在被确诊为抑郁症，“她打算12月份回国，把孩子放在寄宿家庭，因为担心自己崩盘。”

早年，盈珊忙碌于工作，飞过20多个国家，鲜少有时间陪伴女儿。在五年前，拿到医生的诊断书时，盈珊下定决心要过一种新的生活。

对婚姻生活亦感到压抑，所以当女儿拿到入学Offer时，盈珊带着女儿几乎是"逃跑"似的来到美国。在康州生活，节奏变得很慢，但盈珊觉得自己有时好好陪伴女儿长大，这是比什么都重要的事情。

记得有一天，木木回家对盈珊说，"我是不是学校最穷的"。

木木就读的学校，有不少富人家庭的孩子，其中，中国孩子喜欢炫富。有一段时间，这些孩子喜欢穿戴那些带有很大奢侈品Logo的衣服、鞋、包包。这种攀比行为被校长批评了一顿，对此学校还专门出台规矩，所有Logo不允许超过一定公分范围。

学校有一个年满18岁的孩子，要举办成人礼Party，平时这个女孩穿着很朴素。有两个中国孩子开始不愿意参加，觉得女孩每天穿着“就像从贫民窟出来一样”，但一伙人去了女孩家之后，发现女孩家有停机坪、网球场、马场，一伙人震惊了。

不止是孩子，中国富太太们也追求名牌，聚在一起聊天时，富太太们的交流主题是去奥特莱斯买包包，但对学习资源讳莫如深，不愿意分享，“大家都藏着掖着。”

还有一次，木木亲眼看到一个妈妈给自己的女儿买羽绒服，一千多刀一件，同样的款式，白粉黄三个颜色孩子挑选不出来，那个妈妈直接三件全买下来，木木在一旁看得目瞪口呆。

每逢木木遇到类似的冲击，回到家，盈珊都会跟她交流分析，孩子的观念需要大人引导，这也是盈珊感受到陪读意义的时刻。盈珊不追求名牌，在她看来，国内400多买的羽绒服和名牌羽绒服并没有本质的区别，她也一直把这套消费理念传递给女儿，她告诉木木，“你可以买不同的款式，但是一样的羽绒服买三个颜色，这种消费行为就是不明智的。”

木木今年读九年级了，在学校，她遭遇过校园霸凌、友谊的破碎、自我的成长，但盈珊告诉女儿无论经历什么，“妈妈都在背后支持你”。让盈珊感到宽慰的是，此前性格内向，在课堂上习惯沉默不语的女儿，开始学会主动发言，遇到不公时学会“debate”，“壳正在慢慢打开”。

来到温哥华，萱萱感叹终于有时间画画以及做自己喜欢的事情了。萱萱喜欢学校里的老师和同学，她跟Mia讲过，“这里硬件设施不怎么好，但教育是真的好。”

不久前，Mia帮萱萱找到了一个寄宿家庭，每个月收费6500人民币，实地探访后，萱萱很是喜欢。

在离开温哥华前，Mia计划了很多旅行，看极光、到坎昆看海，尤其是想到明年就要回国了，Mia就觉得好开心，“回国好好挣钱，供她读书。”

如果一定要给即将出国陪读的家长们建议，Mia和盈珊都说了同一句话，“得语言者得天下”。

盈珊见到过，有些陪读妈妈来了美国很多年，出门还要随身携带翻译机，“英语不需要非常好，但要敢于开口表达，哪怕说得慢一点。”

保持好奇心同样重要。

家附近的耶鲁美术馆，盈珊去过五次，盈珊还总喜欢去不同的景点，打卡不同的美食，盈珊说自己是“always try something new”，总而言之，“陪读只是一个副角色”，也不要觉得陪读是“牺牲”，这会让小孩大人都会有压力。

“你要有自己的生活”，盈珊说。

法国2:0击败摩洛哥杀入决赛
欧洲南美强强碰撞争夺世界杯

【美南新闻泉深】在卡塔尔艾尔霍尔体育馆里，鼓声一直在敲，口哨声一直在尖叫。 摩洛哥的球迷们不断前来，一次又一次，他们的腿在燃烧，他们的肺在膨胀。几天前，在这里，摩洛哥成为阿拉伯世界第一支进入世界杯四分之一决赛的球队。 今天，又在这里，它成为第一支一路杀入半决赛争取进入决赛的非洲球队，他们期望他们的球队能够杀入世界杯决赛，迎战南美劲敌阿根廷！遗憾的是，他们的梦想破灭了，摩洛哥以0:2的比分被法兰西击败，已经没有路可走了，一秒锺都没有了，他们不得不停止战斗。但这并没有改变摩洛哥在卡塔尔向整整一代人证明他们可以创造“奇迹”的事实。据其教练瓦利德·雷格拉吉 (Walid Regragui) 所说的那样，正是在卡塔尔，摩洛哥重新定义了“一切皆有可能”的界限。

法国政府非常重视这场比赛，只能赢！总统马克龙亲临现场助阵，电视还专门播放他的特写镜头，他对法国队取胜感到骄傲和自豪。

上半场比赛，法国球星特奥凌空抽射打入一球。下半场比赛，在姆巴佩的助攻下，替补出战的穆阿尼打空门得分。全场比赛结束，法国2–0击败摩洛哥杀入决赛，将与阿根廷争夺2022世界杯。

法国队连续第二次进入世界杯决赛，是第五个进入世界杯决赛的卫冕冠军，加入了 1938 年的意大利、1962 年的巴西、1990 年的阿根廷和 1998 年的巴西。法国仍然有望成为自 1962 年巴西队以来第一支卫冕世界冠军的球队！

世界杯将在国际足联及其东道主卡塔尔都渴望的那种轰动一时的决赛中达到高潮，这个愿景终于成真！两位同进5球并列排在射手榜首位的阿根廷超级球星梅西和法国超级球星姆巴佩将在周日举行世界杯决战。欧洲強队与南美強队相遇，巨星強強碰撞，难得的挑战机会，国际足联主席詹尼·因凡蒂诺 （Gianni In–fantino） 确实感到非常自鸣得意。

球星梅西获得奖杯无数，但独缺世界杯，没有世界杯，再好的球星也永远称不了球王。球王只有一个，球星有无数，要想称王，此战必胜！姆巴佩称王前景看好，他才24岁，20岁时就拿了一个世界杯，法国的目标是成为半个世纪以来第一个保留最令人梦寐以求的世界杯的国家，和他的梦想遥相呼应。上次连续两届拿到世界杯的国家还要追索到1958年和1962年的巴西，当时贝利连续两次获得世界杯后被称为球王。梅西的阿根廷队力求派出可以说是有史以来最优秀的球员，在星期日来圆他的至高无上的球王美梦。

梅西是否能成为球王，这是最后的一次机会，12月18日星期日将见分晓！一个要争王，一个要卫冕，争分夺秒，将是一场激烈的争夺大战，胜负难于预测。

星期日笔者正好在哥伦比亚，要在那里看这场搏击大战！顺便提一下，哥伦比亚也是南美足球強国，但本届世界杯被淘汰出局。哥伦比亚足球队8次参加世界杯，最好成绩是2014年的8強。它参加美洲国家杯比赛18次，2001年拿到冠军。它参加美洲金杯3次，2000年获亚军。它参加联合会杯1次，2003年获第4名。

哥伦比亚最著名的球星是卡洛斯·巴尔德拉马，是哥伦比亚足球的头号人物。他是哥伦比亚队史出场王，曾带领国家队出战1990年、1994年、1998年世界杯。哥伦比亚足球在九十年代迎来腾飞期，很大程度上是因为他们在中场位置上拥有巴尔德拉马这一位大佬。

美南房地產 住宅 商業
SKY ENTERPRISES REALTY
18 GrantsLakeCircle,SugarLand TX. 77479
電話：(281) 980-7671(隨時)
公司：(281) 980-7671　傳眞：(832) 778-5067
專精 糖城，醫學中心， 百利市，KATY，PEARLAND，西南各區
❋房屋出售迅速快捷！ ❋購屋置產，值得信賴，買方代表永保權益！
秦鴻台(負責人)
JENNIFER YU
* HAR TOP PRODUCER PEALTOR (TOP 1% OF ALL REALTORS IN HOUSTON)

1. 醫療中心，Gated community. 1房，1.5浴，1車庫，2006年建，10350呎，保養如新，投資自住均可售 $189,000.
2. 糖城中心地段，Custom Home, Clements 高中，3400呎，4/3.5/2，地特大，重新裝潢，售 $478,000.
3. 糖城近商場，Clements 高中，1994年建，2700呎，4/2.5/2，地大，木板地，花崗石檯面，售 $309,518.
4. 中國城，走路上敦煌超市，3/2.5/2，加 Game Room. 2300呎，重新裝潢，花崗石檯面，木板地全新厨房用具，高挑廳，售 $239,000
5. 醫療中心，糖城，數棟吉屋出租，價位 $1500 至 $3000不等，請來電洽談.

※商業　KATY, 旺鋪出售,位於FRY RD & $I-10公路. 室內有2萬呎,外加室外地皮,開價一百五十萬.

＊＊賣屋，免費市場估價，提供Virtual Tour網路虛擬活動畫面，保證高價盡快出售＊＊
＊＊ 請洽年業績逾千萬的Super Agent ＊＊

R01_SKY ENT美南6B_16

侯大任 臉部整形 美容專科 醫學博士
Tang Ho, M.D., M.Sc., FACS
UT-Houston Facial Plastic & Reconstructive Surgery
新門診中心 MEMORIAL PLASTIC SURGERY
請事先預約
Email：utfacialplastics@uth.tmc.edu
電話：(713) 633–4411
地址：Memorial Plastic Surgery
8731 Katy Fwy, Suite 500, Houston,TX 77042
主治
1.隆鼻、鼻中隔彎曲及鼻部疾病。
2.去眼袋手術及淚溝填充注射。
3.肉毒桿菌(Botox)去除臉部皺紋、瘦小腿、瘦臉、拉皮。
4.玻尿酸(Restylane, Juvederm)、墊下巴、去法令紋。
★約翰霍普金斯大學醫學院醫學博士
★貝勒醫學院耳鼻喉頭頸部外科專科醫師
★約翰霍普金斯大學醫學院臉部整容美容專科醫師
6400 FanninSt Suite 2080, Houston,TX 77030 (醫學中心內) 電話: (713) 486–5019
www.ut–ent.org
D03PL_UT侯大任1234567B_8

泌尿專科 何秀鈞醫師
DR. DAVID S.C. HO, M.D.
713-796-1500
德州大學醫學博士
田納西州大學醫學院專科
德州專科醫師執照
任教德州大學醫學院及貝勒醫學院
專業治療
腎移植，攝護腺疾病，腎，輸尿管，膀胱疾病。男性性功能障礙，不育。
(中英文應診)
我們接受Medicare
★SCURLOCK TOWER
6560 Fannin, Suite 1554 Houston, TX 77030
D03UR–HO, DAVID 何秀鈞醫生1234567B_4

真耶穌教會
True Jesus Church
335 Avenue E,Stafford, TX 77477
59 90 Ave. E TJC
電話: (281)631-5260
網址: www.tjc.org
電子郵件: Houston@tjc.org
中英安息日崇拜：週五晚上7:45週六早上10:45
中英文分組查經：週六下午1:30
英文兒童宗教教育：週六早上11:00 下午2:00

時代牙醫中心
Universe Dental Center
營業時間(七天):Mon–Fri 9:30AM–6:30PM Sat. & Sun 10:00AM–6:00PM
設備全新
嚴密消毒
收費合理
十餘年牙科經驗 為各界人士服務
主治
人工植牙 (Dental Implant)
根管治療 (Root Canal Treatment)
烤瓷牙冠,烤瓷嵌體當天一次完成(One Visit)
牙齒美容矯正(隱形牙箍)及一小時漂白(One Visit)
固定牙橋
全口假牙
部份假牙含或不含鉤子(Attachment)
各類牙齒拔除及手術智齒拔除
一般成人及兒童牙科
全口口腔重建
牙周病治療
一般及深部洗牙
各類牙周病(牙槽骨及牙齦)修補手術
薛志剛牙醫博士 Steven Xue, D.D.S.
●美國牙醫學會會員　●美國南加州大學牙醫博士(USC)
●國際植牙學院院士(FICOI)　●上海第二醫科大學口腔醫學院牙醫博士
電話:713-773-9971
傳真:713-773-0336
地址:9888 Bellaire Blvd. Ste 120, Houston, TX 77036(黃金廣場內)
電話:281-988-5930
Email:universedentalcenter@gmail.com
地址:12989 Bellaire Blvd. Ste #6, Houston, TX 77072
※歡迎各種牙科保險及Medicaid under 21　醫生及工作人員通曉英、國、滬、粵、臺等

ALLCARE MEDICAL CENTER 醫療中心
姚聖坤內科診所
姚聖坤 醫學博士 (BOARD Certified，ABIM)
蘇州醫學院醫學系畢業
中國醫學科學院阜外醫院心臟專科醫師
德州大學醫學院內科住院醫師畢業
Memorial Hospital Southwest主治醫師
服務項目 •各種內科 •血尿化驗 •各種疾患 •X–Ray •外傷與急診 •心電圖 •正常體檢 •隨到隨診
713-779-3355
9440 Bellaire Blvd, Ste 208, Houston, TX 77036 (乔迁新址)
接受保險、Medicaid & Medicare
周一到周五8:30AM–5PM
高峰牙科診所
高峰 牙醫博士
●北京醫科大學口腔系畢業
●德州大學兒童牙科住院醫師畢業
●M.D.Anderson口腔顏面專科畢業
●隱適美Invisalign矯正Certified
●Hands On人工植牙Certified
★最新CEREC電腦製牙，堅固美觀，一次完成
★最新隱形矯正，老少兼宜，無需拔牙
★最好品質的植牙材料
●成人牙科 ●兒童牙科 ●矯正牙科 ●美容牙科 ●牙周病治療 ●人工植牙
713-773-9621
9110 Bellaire Blvd., #P, Houston,TX77036 (頂好廣場內)
周一到周五 9AM–6PM 周六 9AM–4PM
D03FA– ALLCARE CENTER姚聖坤醫生1234567B_8

黃金醫療中心
★ 20餘年臨床經驗 ★ 北京醫科大學教授 ★ Memorial Hermann Southwest Hospital 主治醫師
主治 內科 / 家庭全科 / 高血壓 / 糖尿病 / 腸胃
甲狀腺疾患 / 關節炎/年度體檢 / 婦科檢查
疫苗注射 / 心電圖 / 肺功能 / 血尿化驗
外傷 / 急診 / 外科小手術 / 骨質疏鬆
體檢 移民體檢 年度體檢 學生體檢 婦科體檢
每週五天
週一至週五 8:30AM-4:30PM
精通國語 / 粵語
招前台員工 (中英文流利)
栗懷廣 醫學博士
美國內科特考文憑
Huaiguang Li, M.D.Ph.D
Board Certified, ABIM
Tel: 832–834–4812 Fax: 832–834–4814
9750 Bellaire Blvd. #180, Houston, TX 77036
[黃金廣場內]
D03FA–GOLDEN CARE黃金醫療栗懷廣2467B_8

敦煌植牙 牙周病專科
Dunhuang Periodontics $ Dental Implants PA
激光牙周病治療
無刀片牙齦萎縮治療
牙齦牙床植骨手術、美容
複雜植牙手術，併發症處理
白牙 $199
陳志堅
牙周病植牙專科醫生
Jennifer Chen
D.D.S.M.S
Board Certified Periodontist
二十多年牙科臨床實踐經驗
德州大學休士頓牙醫學院牙周病專科
上海第二醫科大學口腔學院牙醫博士
美國牙周病學會會員
國際植牙學會會員
最新E4D電腦制牙最新科技一次完成
三維X光機 全新激光治療機
www.drchenimplant.com
中國城診所
9889 Bellaire Blvd., #322
Houston, TX 77036(敦煌廣場)
(713)995–0086
糖城診所 Delight Dental
3524 Hwy 6 South
Sugar Land, TX 77478(大華超市旁)
(281)565–0255
接受老人各類牙科保險
drchenimplant@gmail.com　delightdental@gmail.com
D02_DUNHUANG 敦煌植牙_1234567B_8

美南報系 華人報業的奇跡
一九七九年在美國休士頓創刊
凝聚全美各大城市全體員工的心血
展現華人在異邦自强不息的創業精神
象徵中國人淵源流長的驚人氣魄
不論您來自檳榔嶼、嘉南平原、吐魯番窪地，
不論您操的是吳儂越語、巴蜀鄉音還是潮州方言
方塊字連繫你我，炎黃子孫的血濃於水！

美南新聞日報
Southern Chinese Daily News
電話：281–498–4310
傳眞：281–498–2728
11122 Bellaire Blvd., Houston, TX 77072
E–mail: ad@scdaily.com
日報網址：www.SCDAILY.com

美国房市2023年报告预测

Redfin对明年的长篇分析称，在疫情期间涨幅最大的西海岸市场和大都市将有最大的放缓。它通过查看2月至11月的数据来分析市场，这些数据显示价格下跌、库存下降、待售房屋数量和其他因素。

以下是Redfin的部分预测：

房价将出现10年来的首次同比下跌

预计2023年美国房屋销售价格中值将下降约4%（自2012年以来的首次年度下降）至36万8000美元。

如果不是因为缺乏待售房屋，价格将会下降更多。

但即使价格同比下降4%，2023年房屋的可负担性也将比疫情时期的购房热潮之前低得多，这使得潜在的首次购房者难以进入市场。考虑到明年的预计价格和抵押贷款利率，2023年典型购房者的每月还款额将比疫情开始前的2019年高出约63%。与此同时，工资在此期间将增长约27%。

圣地亚哥大都会区（含圣地亚哥县）在预计降幅最大的市场名单中排名第9。报告说下降最多的将是西雅图、圣何塞、拉斯维加斯和盐湖城。不太可能出现下降的大都会区是莱克县（伊利诺伊州）、芝加哥、密尔沃基和奥尔巴尼。

Redfin表示，相对经济实惠的中西部和东海岸地铁（没有像圣地亚哥那样出现爆炸性的房价增长）有望在明年保持最佳水平。

Redfin没有预测价格可能会下降多少，而是依靠最近的趋势来预测哪些市场可能会降幅最多。截至10月，圣地亚哥县的房价已连续五个月下跌。

在整个疫情期间，圣地亚哥大都会区在受到密切关注的标准普尔Case-Shiller指数中多次位列前3名涨幅最高的市场。20个城市指数报告称，圣地亚哥3月份的房价年涨幅为30%，但9月份的年涨幅降至9.5%。

房屋销售将创2011年以来最低

Redfin预测2023年的房屋销售量将比上一年减少16%，约为430万套。这比2011年美国从次贷危机中解脱出来后的任何一年的房屋销量都少，并且比2021年疫情购房热潮期间下降了30%。这也将导致自1980年代初以来最低的房屋周转率，到2023年每1000户家庭中只有32户出售房屋。

造成这种情况的原因有两个：潜在买家因不断上涨的抵押贷款利率而退出市场，以及潜在卖家不想在利率可能高于当前抵押贷款的情况下寻找新房。

买家不想买，卖家也不想卖。Redfin的副首席经济学家泰勒•马尔写道：“人们只有在需要时才会搬家”。

圣地亚哥县的房屋销售最近已经跌至多年来的最低点。CoreLogic表示，10月份的房屋销售量为2354套，这是自2020年5月以来的最低月度数字，当时因为疫情的最初冲击使市场停滞不前，结果导致价格和销量从5月后开始上涨。

利率会下降

Redfin表示，其预测基于多种因素，包括通胀和利率对负担能力的影响。但它表示，通胀可能会继续下降，美美联储继续提高利率的压力也会减小，从而降低借贷成本。

Redfin预测抵押贷款利率将在2023年底逐渐下降至5.8%左右。抵押贷款利率从6.5%左右下降到5.8%将使购买价值40万美元房屋的购房者每月的抵押贷款付款节省约150美元。

Image

Mortgage News Daily称，周一上午30年期固定利率抵押贷款的利率为6.38%。

租金会下降

Redfin表示，租金将下降，这是由于最近几个月空置率上升，以及租房供应量超过正常水平。

截至9月，多单元住宅建设达到50年来的最高水平，这意味著有大量新建筑在争夺租户。此外，原本计划出售独立屋的业主现在更有可能将其投放到租赁市场。

截至本周，房地产追踪机构CoStar表示，圣地亚哥县的公寓空置率为3.4%，高于去年同期的2.3%。平均租金要价为每月2321美元，低于第三季度的2352美元。

Redfin表示，租金会下降更多，千禧一代和Z世代成为首次购房者的可能性越来越小，而且更有可能无限期租房。该公司表示，较高的抵押贷款利率和很少的待售房屋使租房成为许多人最有可能的长期选择。

拼命寻找工人的圣地亚哥雇主也可能会感到沮丧，因为大多数移民预测都说人们会优先考虑成本较低的大都会区。

Redfin表示，随著远程工作的发展，尤其是Z世代，他们将有更大的灵活性，可以随心所欲地移动到他们想去的任何地方。这意味著他们可能会寻找更负担得起的地方，这些地方甚至会付钱让人们搬到那里。

在亚利桑那州的图森有一项计划，向远程工作人员支付搬家费用、免费上网和其他福利，最高可达7500美元；阿肯色州西北部有一项计划，支付10000美元并赠送一辆山地或公路自行车；佐治亚州萨凡纳向科技工人支付高达2000美元的搬家费用；堪萨斯州的托皮卡在租用或购买房屋后最多可获赠15000美元。

英国制造“最危险”机器人
看到镜子里的自己，竟露出诡异微笑

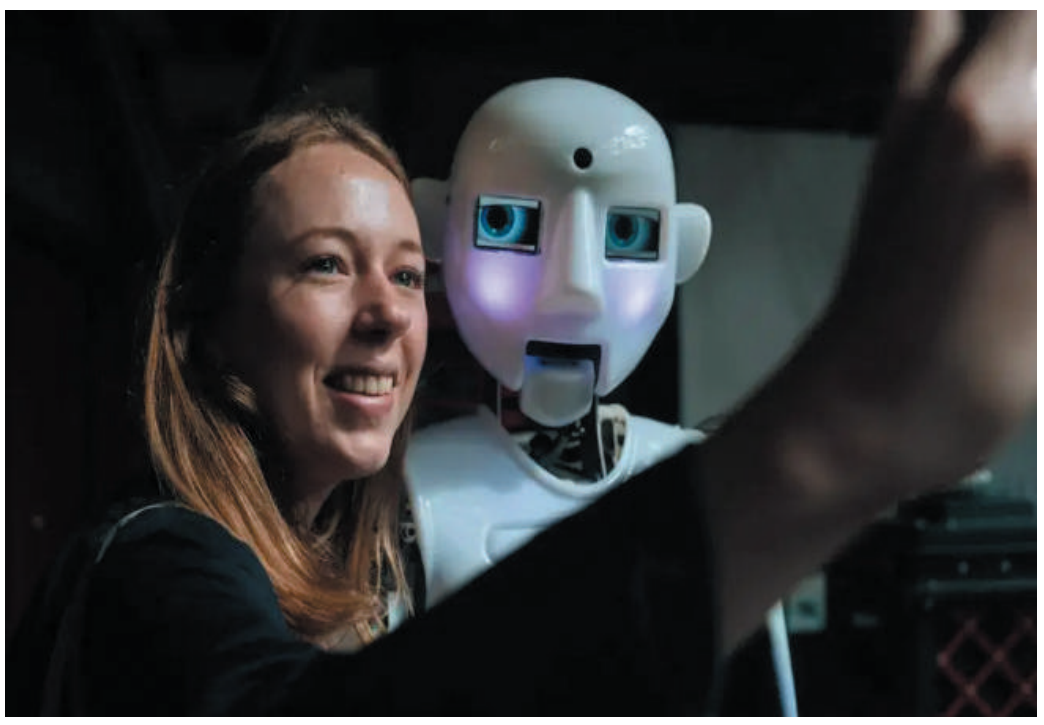

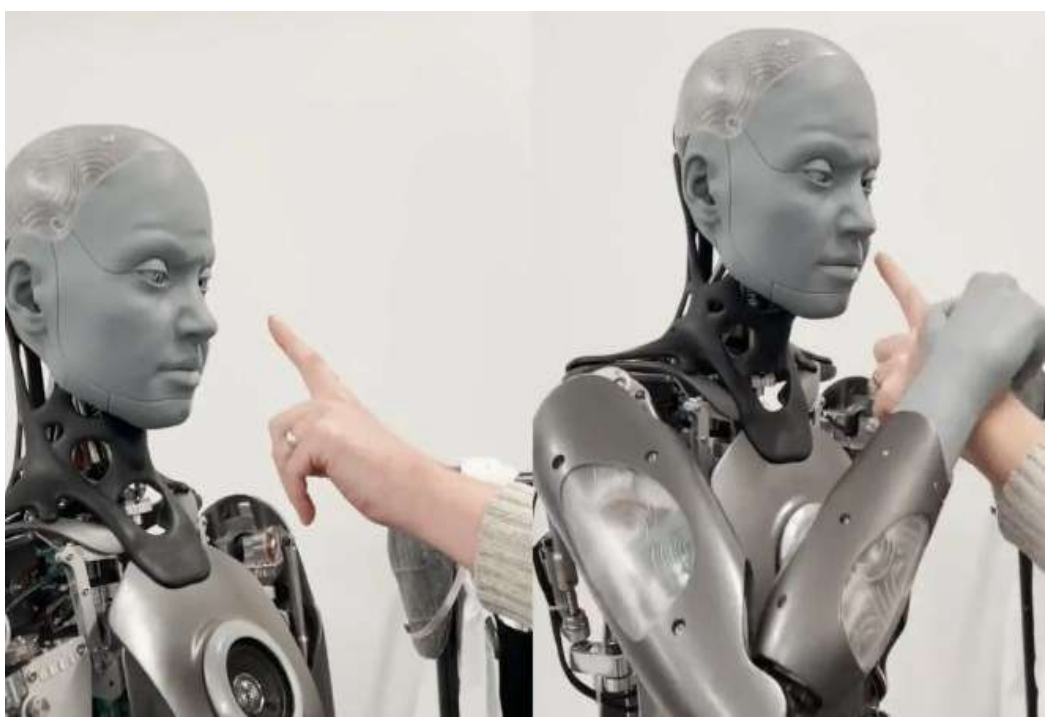

前段时间，一家英国科技公司在CES 2022国际消费电子展上，发布了一款看起来高度仿真的机器人，取名为Ameca。

据悉，Ameca不仅可以完成一系列简单的工作，还拥有类似于人类的“个人空间”，他非常反感别人过于靠近或触碰他，同时，它还可以模仿人类的表情，而且看起来惟妙惟肖，这也让Ameca被人们称作“全球最聪明”的机器人，当然，也有人认为它是全球最具有威胁的机器人。然而，事实真的如此吗？

在Ameca发布后，很快就引起了人们的关注和热议，不少人对此表示担心，如果未来人工智能机器人过于强大，这对于人类来说，或许会构成威胁。那么，真的会这样吗？

说起来，这些年来人工智能的发展，一直都是打着“造福人类”的旗号，当然，全球大部分的机器人公司研发出来的机器人产品，主要目的是帮助人类解决困难、危险、复杂的任务。

但这个名叫Ameca的机器人却不一样，从Ameca被设计、研制之初，科研人员的目的就只有一个，希望它可以看起来更像一个人类。

因此，Ameca会伸手阻止别人侵犯他的“个人空间”，还有着和人类相似的思维方式，而且Ameca的研究者还认为这远远不够，他们又对Ameca进行了一次重大的升级，为Ameca添加了12种人类基本脸部表情，并且赋予Ameca更厉害的模仿和学习能力。

Ameca可以秒变表情包，做出各种搞怪的表情，也可以模仿他人的表情，从完成度来看，Ameca几乎可以说是100%的模仿人类表情，还原表情中所要表达的情绪。

那么朋友们，当机器人变得和人类一模一样的时候，你觉得可怕吗？

为了更好地升级机器人Ameca，科学家们还进一步提高了Ameca的“人性”，当Ameca第一次照镜子的时候，Ameca会对镜子里的自己感到好奇，然后表现出惊讶的表情，然而没过多久，它好像明白镜子中的机器人就是自己似的，随后竟然露出了诡异的微笑，在场的所有人看到这一幕，都觉得非常不可思议，这似乎在告诉人类，Ameca已经进化出了自我意识。

从目前公布的外观来看，Ameca有一张清灰色的脸和一个秃头，他的五官已经几乎和人类没有区别，尤其是眼睛看起来特别的真实，就好像人类的眼睛一样充满了情感。

虽然Ameca身体还全部都是机械关节，但光看Ameca的脸的话，由于人造皮肤技术已经非常成熟，有时候你会误认为他是人类。

当然这也是Engineered Arts公司创造出Ameca的终极目标，让Ameca无限的接近人类（包括形态、思维），这就好像终结者中的未来机器人一样，根本看不出来是机器人。

虽然Ameca目前还处于研发初期，但是，或许在未来，Ameca有可能会真的和人类一样，甚至当它们融入人群的时候，就好像科幻片那样，人类和机器人难以区分。这也让不少人觉得Ameca在未来，或许会对人类是一个威胁。

我们之所以会对Ameca有惊悚的感觉，其实并不是否认机器人存在的意义，而是质疑机器人是否要拥有人类的外表。

毕竟人类发明机器人的目的是代替人类的生产力，而不是代替人类，诚然，以目前的机器人技术发展来说，机器人的每一个动作都需要人类的指令和相应的程序才能完成，但人工智能一旦发展到后期，拥有了智慧，这会不会威胁到人类呢？

看到这里，相信大家都感到细思极恐，然而问题来了，Ameca未来会威胁到人类吗？

这种仿真机器人会不会成为人类最大的威胁，未来人工智能能否发展到这一高度，目前我们还无从得知，但他们拥有人类的外观和表情之后，其实就会出现很多问题，当然，这些问题的根源也不是机器人造成的，而是由人类自己造成的。

这是什么概念呢？举个例子：就像人类第一次发明原子弹一样，最初目的是想通过核聚变来造福人类，结果却造出了人类史上最恐怖的武器。

仿真机器人同样面临着这样的问题，当机器人被有心之人利用，那么笑容纯真的Ameca也可能变成一种武器，因此，机器人的未来发展路线还是值得关注的。

那么问题来了，Ameca真的该存在吗？

目前全球最受关注的机器人肯定是马斯克推出的“擎天柱”机器人，这也是一个仿真机器人，拥有人类的四肢和行为模式。

但Ameca和“擎天柱”又不完全相同，前者的目的就是为了模仿人类，而特斯拉推出的机器人是为了代替人类做一些重复繁琐和危险复杂的工作。

如果从AI角度分析，未来的Ameca将会注入人类的思维逻辑和情感，而“擎天柱”只会注入完成任务所需的代码，这让两者有了本质区别，所以，这么看来，明显是Ameca在未来，有可能会变得更加“高级”。

黄水娣：全美华裔妇女“巾帼之光”

美国艰苦创业

《中国国家地理》杂志曾经评选出“中国最美的八大海岸”，深圳大鹏半岛海岸就名列其中。1951年，黄水娣出生在大鹏半岛的东涌大围村。回忆起小时候在大鹏上学的时光，黄水娣脑海里几乎全都是一些艰苦的画面，“说起来就像讲故事一样”。

从东涌小学毕业之后，黄水娣考上了大鹏华侨中学。那个时候，能读中学的人很少，黄水娣那一届只有两个人考上了中学。在过去那个没有车的年代，从南澳东涌走路去大鹏王母的中学，单程都要4个小时，黄水娣周日去学校，到了周六再回家。中学难考，路途又遥远，黄水娣的同龄人中很少有能读完初中的，她就是东涌的第二个初中毕业生。

黄水娣和弟弟黄伟星都是奶奶抚养大的，大约在黄水娣7岁的时候，他们的父母就离开了家乡，经香港去到了美国。23岁时，黄水娣重走了一次父母当年漂洋过海时走过的路，姐弟两人一起先去了香港，一年之后再到美国和父母团聚。至今她仍然清楚地记得，赴美的时间是1975年4月20日，落脚的第一个城市就是纽约。

过去的老华侨在美国大多从事餐饮、制衣（裁缝）、洗衣三个行业，大鹏出来的华侨以从事餐饮行业的居多，黄水娣的父亲在美国也是做餐馆的。不过，跟那时候大多数到美国的华人女子一样，黄水娣一开始在制衣厂里当工人，而且一干就是7年。

黄水娣与丈夫钟仕庭

1980年3月12日，黄水娣的丈夫钟仕庭与她父亲黄金联、弟弟黄伟星一起合伙开办的金星餐馆，在宾夕法尼亚州费城正式营业。未来充满了不确定性，但是一家人都满怀希望。两年多以后的某一天，黄金联跟黄水娣说：“你出来帮家里一起打理餐馆生意，我给两条路你选择，一是洗盘碗、倒垃圾，二是慢慢学会收银和接听电话。”那时黄水娣在制衣厂里打工，连ABC都不认识几个，要出来社会跟人打交道，其实她的内心充满了忐忑。

1983年8月，黄水娣从纽约搬到了费城郊区和家人一起。在金星餐馆工作时，黄水娣学习英文，学习开车。“我原来一点英文都不懂，到后来可以用英语读出200多个菜名，和客人沟通。”黄水娣透露，自己的秘诀就是死记硬背。当然，在餐厅做“企台”（前台服务员），面对客人最重要的还是要学会微笑。

黄家人与女婿合力经营的餐厅蒸蒸日上。1992年12月5日，钟仕庭与黄水娣夫妇又在费城开了另外一家餐厅“金海餐馆”。虽然金星餐馆早已经没有了，但是金海餐馆他们经营至今已近30年了。钟仕庭现已75岁，可是他一点儿都没有退休的想法。“我对餐馆有一种感恩的心态，不想不做。”钟仕庭说。

无论身处何地，望子成龙，这几乎都是中国家长的普遍心态。那段创业的日子过得很辛苦，但是，黄水娣对儿子钟子威的教育一点也不马虎。1983年，黄水娣拿到了汽车驾照，她常常一边在餐馆工作，一边开车送儿子去学钢琴、小提琴，上各种培训班，就像一些在美的中国“虎妈”一样。黄水娣还记得这样一件糗事：刚刚学会开车的时候，她其实是一个路盲，有一次从学习班接儿子回家的时候，居然走反了方向……

纽约大鹏同乡会首位女主席

美国纽约大鹏同乡会的前身是“美国纽约大鹏慈善会”，由原籍大鹏半岛的华侨华人组建，是纽约华埠传统侨团、中华公所六十侨团之一，美东联成公所十八侨团所属，也是美东华人社团联合总会创办侨团之一。

上世纪初期，移居美国的大鹏侨胞语言不通，人生地不熟，找工作非常困难，为求生存和互相帮助，1919年，当时在美国谋生的大鹏乡亲周水田、周石生、周水容、张南友、戴葵等人发起成立了“美国纽约大鹏慈善会”，并在纽约中央街租赁一所公寓作为办公场地。

20世纪上半叶，纽约大鹏慈善会会址迁至现址纽约市摆也街51号。1981年到1983年，慈善会募捐改造旧楼。在王少清、梁锦浩等著名老侨的努力和赞助下，五层高的新会所大楼于1983年落成，与此同时，慈善会改名为“美国纽约大鹏同乡会”。

美国纽约大鹏同乡会现址

迄今，纽约大鹏同乡会已经有103年的历史，而黄水娣一家人跟同乡会的渊源还颇深。和大多侨胞一样，黄水娣的父亲黄金联初到美国也是做餐馆的，工作之余就为乡亲服务。1974年，黄金联开始在纽约大鹏同乡会做总务，在纽约侨社帮忙。在1990年到1991年期间，黄金联还被乡亲们推举为纽约大鹏同乡会的主席，卸任之后也一直给同乡会当顾问。

黄水娣的父亲黄金联

黄水娣的丈夫钟仕庭是大鹏南澳西涌西贡人，两人1976年在美国经亲友介绍认识，之后便结婚组建家庭。2008年至2009年，钟仕庭也成为了纽约大鹏同乡会的主席。隔了一届之后，也就是在2012年，黄水娣成为了纽约大鹏同乡会百年历史上首位女主席（任期2012年至2013年），一时成为佳话。

纽约大鹏同乡会现任主席黄伟星，是黄水娣的弟弟。黄伟星和姐姐一样，现在也是家住费城，但在纽约活动，常常在两地来回走动。黄伟星社会职务比较多，他曾是费城东安公所的主席。这个东安公所就是由原来东莞县、宝安县（包括现在的深圳市）的华侨华人组成的一个团体。2021年，他又当选为客属侨团——费城崇正会的会长。纽约大鹏同乡会的主席是由3000多名会员民主推选出来的，黄伟星原来只是2020年至2021年纽约大鹏同乡会的主席，但是由于新冠肺炎疫情的缘故，会员不方便出来投票，所以大家一致同意，他们这一届委员继续多留任二年，黄伟星仍继续担任同乡会的主席。

钟仕庭、黄水娣夫妇与弟弟黄伟星

黄水娣表示，她和丈夫钟仕庭、弟弟黄伟星做服务乡亲的社区工作，都是因为多年来受到父亲黄金联的言传身教。“从我做主席开始，每年的同乡会春节联欢晚餐都是免费的，就是想让乡亲们一起聚会，一起庆祝。在晚会上，同乡会都会颁发奖学金给成绩好的大鹏子弟，有小学的、中学的、大学的，也是想帮助和鼓励他们继续读好书。”“虽然我是女主席，但我做了两年主席后，很多会员都希望我连任。”黄水娣透露，一直以来自己服务乡亲的理念没有改变，只是她儿子希望她保重身体、多休息，所以她就没有再继续参选。

全美华裔妇女“巾帼之光”

2012年1月2日，全美华裔妇女会给黄水娣颁发了“妇女精英 再创辉煌”牌匾。2013年3月5日，全美华裔妇女会又给黄水娣颁发了“巾帼之光”的荣誉称号。

“那时我是纽约大鹏同乡会的主席，是同乡会90多年来的第一位女主席。女人都可以做主席，这不但在大鹏同乡会里算是破天荒的，而且在美国的侨团里也不多见。”曾被纽约市华人家长学生联合会评为“模范母亲”的黄水娣解释，“另外一个原因，可能就是我们儿子教得还算成功吧。”

黄水娣的儿子钟子威1977年出生，曾在初中、高中两次获得宾夕法尼亚州数学比赛冠军；高中毕业时还被美国媒体（USA TODAY）评选为“全美最优秀的60名高中毕业生”，并顺利进入哈佛大学应用数学系就读。从哈佛毕业后，他又到宾夕法尼亚大学沃顿商学院继续深造，并拿到了工商管理硕士（MBA）学位。

钟子威现在是加州创投公司科威资本的创始人兼总裁，投资涉及能源、食品、农业、教育、卫生等可持续发展的新兴技术领域，近年会经常往返中美两国。在接受采访时，说起儿子，钟仕庭和黄水娣两人的脸上都洋溢着幸福的喜悦，特别是当提到钟子威在哈佛大学以他们夫妇名义捐赠冠名了一个会议室的时候。

2001年，黄水娣和弟弟黄伟星在哈佛大学参加妹妹黄沛云的工商管理硕士毕业典礼。从左至右分别是：黄伟星、黄沛云、黄水娣、钟子威

2022年10月3日，黄水娣女士从微信给记者传来了一张合照，并备注了一段话：“ 1999年我在哈佛大学参加了儿子钟子威的毕业典礼，而且他还是那一届的荣誉毕业生。2001年我们又在哈佛大学参加我妹黄沛云的工商管理硕士毕业典礼。能在世界顶级的哈佛大学参加两次毕业典礼，我觉得自己很幸运。钟子威、黄沛云是大鹏人的骄傲，我为他们感到非常开心。”

黄水娣和丈夫钟仕庭经常教育儿子钟子威不要忘了中国的传统：做人一定要有人品，这是最重要的；要以德服人，不欺骗他人；无论多么富裕，都不要盛气凌人；要学会勤劳，因为天道酬勤；要学会孝顺父母，珍惜和父母在一起的时间。他们相信，这些中国古人的训诫，就是海外侨胞的生存智慧。

“虽然我儿子在纽约出生，在美国长大，但是他就像土生土长的中国人，会说中国话，会唱中国国歌。”钟仕庭自豪地说道。在他们夫妇担任纽约大鹏同乡会主席期间，儿子钟子威经常会在春茗宴会上为几千名乡亲会员用中英双语演唱中美国歌。钟子威曾经是全美中文歌曲大赛的冠军，并获得过在香港地区举办的全球华人新秀歌唱大赛决赛资格，演唱水平完全可以跟专业歌手相媲美。

热心家乡公益事业

2008年5月16日，四川汶川发生大地震，当时黄水娣的丈夫钟仕庭担任纽约大鹏同乡会主席，立即带头捐出了3500美元，同乡会捐了5000美元，并积极发动会员捐款，最后将募集到的全部款项交给了中国驻纽约总领事馆，再代为转交四川有关部门，为灾区重建尽一份力。

2013年4月20日，四川雅安发生地震，身为纽约大鹏同乡会主席的黄水娣率先捐出1000美元，同乡会又捐了1000美元，并迅速发动乡亲继续踊跃捐款，然后联合同乡会和崇正会等几个美国客属侨团，一起将3万多美元的捐款交给了总领事馆，再代转给受灾的芦山地区。

2009年9月30日，联合国科教文组织政府间保护非物质文化遗产委员会决定，将“妈祖信俗”（又称“神女信俗”“天妃信俗”“天后信俗”等）列入世界非物质文化遗产，这是中国首个信俗类世界遗产。

妈祖文化是中华传统文化的一个组成部分，在全球华人当中具有很强的凝聚力。目前世界上20多个国家和地区有5000多座颇具规模的天后宫（妈祖庙），而在黄水娣的家乡南澳东涌码头附近就有一座始建于明末清初的天后宫。以海为生的南澳人，对妈祖有着一种与生俱来的虔诚信仰。每年的农历三月廿三日天后诞，附近的村民及海外乡亲都会赶来庙里拜祭妈祖，祈求风调雨顺，出海平安。

2010年9月，在当地居民和香港、纽约大鹏同乡会等各方的支持下，东涌社区开始对破旧的天后宫进行重建整修。黄水娣透露，为了发动乡亲们捐建家乡的天后宫，她在美国想方设法联系了住在不同州的乡亲。当然，黄水娣自己和家人先起了个带头作用。

“我们夫妻捐了8000美元，我儿子钟子威捐了2000美元，我弟弟黄伟星捐了2000美元，妹妹黄沛云捐了300美元。为了纪念我父母黄金联夫妇，我们夫妻代表他们也捐了1000美元。”在黄水娣的多方游说和努力下，在美国的大鹏乡亲为重建东涌天后宫共募集了44100美元（当时兑换成人民币是26万多元）的捐款。

2011年12月2日，位于深圳大鹏东涌社区的天后宫重建落成。为参加天后宫重建落成庆典仪式，有移居美国的老华侨甚至坐了16个小时的飞机赶回家乡，就是为了亲眼见证这一重要时刻。重建后的东涌天后宫，不但让本地居民可以了解到更多优秀的中华文化，而且在无形之中也成为海外乡亲联系家乡大鹏的精神纽带。

2012年10月，在黄水娣（前排右十）的带领下，纽约大鹏同乡会与崇正会成员回国探亲在深圳西涌留影

一直以来，黄水娣及丈夫钟仕庭都非常关心家乡大鹏的建设，除了带头捐钱重建东涌天后宫外，他们一家对家乡的公益事业也几乎是“有求必应”：资助大鹏南澳龙舟队去马来西亚参加国际比赛，捐建西涌小学、大鹏王母老人活动中心……

2022年4月，香港新冠肺炎疫情肆虐，远在美国的钟仕庭、黄水娣夫妇和弟弟黄伟星依然时刻惦记着在港的大鹏乡亲，慷慨解囊，共捐出3000美元，由香港大鹏同乡会给乡亲采购抗疫物资，渡过难关。

说起这些往事，黄水娣和丈夫钟仕庭三番四次地强调“其实钱不多”“成绩也很小”，“我们只是想力所能及地为家乡、为祖国建设尽自己的一点心意。”

15.3 KVVV STV 美南國際電視網
美南電視15.3
每周一至五每晚7點專題節目
每晚7點播出專題節目
每天一至五下午6:30播出《美南新聞聯播》
每周一晚7點：主持人：黃梅子，《生活》節目（《生活故事會》、《丁師傅私房菜》和《修車師姐》三個單元輪流播出）
每周二晚7點：主持人：陳鐵梅，《美南時事通》
每周三晚7點，主持人：王潔，《美南時事通》、《美南名人堂》
每周四晚7點，主持人：Sky，《子天訪談錄》或 馬健《J&J論壇》
每周五晚7點，主持人：蓋軍，《美南時事通》
美南網Scdaily.com和youtube 頻道Stv15.3 Houston同步收看直播
主持人: 黃梅子 主持人: 陳鐵梅 主持人: 王潔 主持人: 馬健 主持人: Sky 主持人: 蓋軍

340分鐘，吳京戰爭片合併《長津湖》進軍100億

個人英雄主義和主旋律以後還是中國電影的當家首選，吳京正好趕上了這個好時機，並一路引流中國電影商業潮流。

中國影史票房排行榜上面，他主演的電影就有三部，分別是：《長津湖》《戰狼2》和《水門橋》。

這就是商業電影票房號召力，吳京個人票房衝擊300億指日可待，2023年春節檔《流浪地球2》就能實現。

在這還未實現之前，吳京主演的紀錄片《個十百千萬》票房可就沒那麼亮眼了。

第48周內地票房報告（12月2日至4日），大盤共拿下1.32億，和第47周幾乎持平，新開畫的電影只有兩部進軍榜單前十。

一部是日本引進動畫《航海王：紅髮歌姬》，另外一部是法國經典電影《放牛班的春天》重映。

《航海王：紅髮歌姬》一路高歌猛進，首周末三天斬獲7477萬，奪得首個周票房冠軍，《放牛班的春天》拿到255萬，位居第7名。

自《名偵探柯南》劇場版在內地上映之後，日本動畫電影已經蟬聯三周票房冠軍了，原因不言而喻，因爲這個時期內地新片都避而遠之了。

而上映三周的《長津湖》紀錄片《個十百千萬》，上周只拿到18萬票房，未能進入前十，總票房也只有202萬，單日票房3000多元，幾乎處於下映狀態。

別以爲《長津湖》就這麼完了，最近，吳京的這部戰爭片又爆出新消息了。

《長津湖》和《水門橋》要合併推出精裝版，美其名曰紀念版，總時長5個小時40分鐘，也就是340分鐘，優化製作，加入一些刪減內容，預計2023年上映。

從這則信息中可以解讀出以下幾點內容：

第一，時長問題。

吳京戰爭片合二爲一，《長津湖》的時長是176分鐘，《水門橋》的片長是149分鐘，兩部電影合併起來的時長是325分鐘，再去掉第一部片尾和第二部片頭10分鐘，算下來差不多也有315分鐘時間。

而紀念版是340分鐘，計算之後要比之前多出了25分鐘，這多出來的部分是此前刪減的內容，還是爲了讓觀眾體驗一把中場休息呢？

世界盃一場90分鐘的足球賽，中間還有15分鐘休息時間呢，這個340分鐘如何解決觀眾的腎排泄和泌尿系統呢？

更有網友表示：管飯不？340分鐘，如果從下午1點進影院，看完就要到傍晚6點40了，肚子餓了，電影院管飯嗎？

第二，博納影業的於冬的戰略眼光很獨到。

從立項開始，目標是中國影史票房天花板，並將這個天花板越推越高。

爲了讓影片能夠呈現最真實的大片效果，於冬請來了陳凱歌、林超賢和徐克三位重量級導演進行精雕細琢，同時，還讓兩個代表性人物主演此片。

吳京是名副其實的票房大咖，易烊千璽是新晉人氣流量明星，最終，系列電影以11億預算成本賺了98.4億票房，還紛紛刷新了中國影史票房排行榜。

博納影業分賬得到了36億，大賺特賺，從而證明了於冬的戰略眼光無人能敵。

網友也不要有什麼不健康的仇富心理，如果每個片方都和後期的華誼兄弟一樣，那誰敢投資拍大片呢？中國商業大片何時才能走出國門呢？

只有製片方賺錢，才會有錢去製作更多優秀的電影，所以說，必須要讓博納影業賺得盆滿缽滿。

第三，包裝再包裝，進軍100億。

另外，博納影業把商業電影套路玩得爐火純青，一部抗美援朝戰爭片，包裝成4部電影，主打院線。

《長津湖》和《水門橋》兩部正片，包裝出來的紀錄片《個十百千萬》，再包裝出來紀念版的《長津湖》，厲害了，票房不破100億誓不罷休。

包裝再包裝的目的，就是爲了進軍100億票房，現在還差1.6億就能衝破100億票房了，這個紀念版的《長津湖》讓這個系列破100億勝券在握，並且兩部電影還紛紛刷新中國影史票房排行榜。

第四，定檔問題。

博納影業肯定第一選擇是春節檔了，畢竟這個檔期能夠產生大量高票房電影，但是今年春節檔已經有了吳京和劉德華的《流浪地球2》。

應該不會出現吳京對打吳京的情況發生，故紀念版的《長津湖》定檔2023年暑期或者國慶檔可能性比較大。

《縣委大院》曝開播預告 胡歌吳越張新成齊登場

12月7日，電視劇《縣委大院》正式開播，並釋出開播預告及「共建光明版」海報，胡歌、吳越、張新成等演員悉數亮相，他們將如何團結群眾解決光明縣的一籮筐問題？一起看光明縣的奮進之路！

據悉，《縣委大院》由正午陽光出品，王小槍編劇，孔笙執導，侯鴻亮任製片人，講述了梅曉歌（胡歌 飾）赴任光明縣後，與艾鮮枝（吳越 飾）、呂青山（黃磊 飾）等領導幹部，以及林志爲（張新成飾）等青年幹部一起，團結民眾，解燃眉之急，探討發展大計，共建光明縣的故事。

《可不可以不要離開我》改檔 聚焦30+愛情故事

愛，停留此刻！由王子鳴、蕭飛執導，郭濤、盧靖姍、陳喬恩、賈冰、姜皓文、盛以婕、克拉拉、朱鑒然主演，吳樾特別出演的電影《可不可以不要離開我》宣布延期上映。

影片講述了四個城市，四對愛人，同樣處在30+人生階段的他們，人生的軌跡開始出現偏差。四個不同身份，普通人們有了自己的故事，收穫不一樣的成長痛。30多歲，他們在客觀困境中找到幸福的方向，走向不惑；就像在這個看似難熬的冬天，大家都在期待春暖花開，而春天如約而至。 三十不惑、愛情不惑、命運不惑。

日前，電影《可不可以不要離開我》宣布改檔於2023年2月14日上映，相信屆時必會引起大家關於電影中「愛情」的熱議。

于和偉首次挑戰反派，配角陣容成看點

近期國產劇市場上出現多部口碑和收視齊飛的口碑佳作，比如《卿卿日常》、《風吹半夏》、《信仰》等等，從古裝到商戰再到諜戰可謂是滿足了觀眾各種追劇需求。尤其是《風吹半夏》憑藉豐滿的劇情成功出圈，一時間沒有其他劇集能夠相媲美。

相比於國產劇市場上的熱鬧，電影市場上就顯得十分的蕭條，一直沒有什麼爆款影片出場。不過據悉，接下來又一新刑偵影片《堅如磐石》將至，于和偉首次挑戰大反派，拉滿了觀眾的期待值，再加上還有名導坐鎮，配角陣容成看點，頗具爆款潛質。

《堅如磐石》主要講述了技術科青年警員蘇見明與同事李慧琳兩人爲了查明一樁案件的真相，不懼敵人的威逼利誘，繼續追查真相，從而開啓了一場驚心動魄的偵察之旅的故事。

刑偵題材影片向來都是高票房保障率，像《無間道》、《全民目擊》、《我是證人》等電影上映後均獲得大眾的一致好評。近兩年刑偵類題材影片較少，令不少觀眾紛紛抱怨，好長時間沒有看過一部像樣的刑偵題材影片。

《堅如磐石》不僅有熱門題材做鋪墊，而且還是由圈內知名度頗高的張藝謀導演坐鎮，更是狠狠吸取一波熱度，對於張藝謀的執導能力大家都了解，他曾執導過不少觀眾叫好又叫座的高票房影片，如《金陵十三釵》、《紅高粱》、《懸崖之上》等等。

另外《堅如磐石》的演員陣容也是相當豪華，多位實力派戲骨齊聚一堂。這次雷佳音和張國立兩人在影片中飾演一對父子，不知這次兩位實力派戲骨將會擦出什麼樣的火花呢？令人期待滿滿。

而女主李慧琳則是由周冬雨來飾演，是一位幹練、敢於和敵人正面對峙的女警員。此角色對於科班出身的周冬雨來說壓力不是很大，出道至今她因清純可人的形象和可圈可點的演技曾出演過不少優秀作品。

值得一提的是，該影片是周冬雨與張藝謀導演繼《山楂樹之戀》後，時隔十年再度合作，可謂是十分吸睛。周冬雨因出演張藝謀導演的電影而出名，之後更是憑藉「謀女郎」身份被大眾熟知，然而周冬雨也是繼鞏俐、章子怡後第三位「返聘謀女郎」想讓人不期待都難。

更讓人驚喜的是，于和偉此次將挑戰大反派黎志田，讓人眼前一亮。縱觀于和偉的演藝之路，塑造的角色大都是警察、檢察官等正派角色，而這次于和偉將一改往日正派形象，化身凶神惡煞的大反派，想想十分帶勁，期待值滿滿。

除此之外，《堅如磐石》的配角陣容同樣看點頗多，聚集了許亞軍、田雨、何政軍、李乃文等諸多實力派戲骨助陣。李乃文、雷佳音、于和偉三人在張藝謀導演的電影《懸崖之上》中有過精彩合作，想必此次再度合作默契十足，在對手戲方面更加得心應手，看點滿滿。

總而言之，《堅如磐石》不僅有熱門題材的加持，還有電影界知名導演張藝謀坐鎮，再加上于和偉、李乃文、雷佳音等一眾實力派戲骨助陣，這無疑又是一部高票房影片預定，有望超越《懸崖之上》成爲下一個經典。

想到美国休斯顿展店创业当老板？AMA Kitchen带你掌握三大餐饮趋势

UMRE REALTY GROUP

Q 因疫情的缘故为保持社交距离，许多消费者用餐习惯由内用改为外带，并大幅提升在线点餐频率。为贴近用戶需求，许多餐厅业者陆续推出线上订餐服务，比如APP点餐或是自助点餐机，减少人群聚集与肢体接触机会。

聯禾地產中國城
電話：713-630-8000
9889 Bellaire Blvd Ste 118, Houston TX 77036

聯禾地產凱蒂亞洲城
電話：346-998-8000
23119 Colonial Parkway A1, Katy TX 77449

在线点餐服务

线上点餐或自助点餐机有助于提升商家效率，并有效节省人力成本。疫情让大部分人倾向于宅在家用餐，而亲友家人喜爱的口味不尽相同，可能想外送的餐点横跨多间店面，如果在线点餐能针对这样的痛点，提供更佳的服务，有机会为品牌创造更多商机并提升用戶体验。

经营品牌社群形象

商家透过社群经营与内容营销，比如在全美最大美食评论网站Yelp与Google我的商家多方布局，让潜在用戶对餐饮品牌更熟悉。此外，餐厅也可以建立品牌专属facebook粉丝专页定期更新餐点图片并分享餐厅信息，将这些第三方平台的用戶，引流成为自家社群平台的忠实粉丝，透过不定期特惠活动引导消费者再度造访，提升客戶黏着度。

餐饮外送外带业绩逆势上升

疫情冲击对纽约、洛杉矶、芝加哥等大都会区的一级商圈影响最大，为避免聚集增加染疫风险，许多人减少前往人潮密集的商圈用餐，导致商圈人潮不复以往。根据近期公布数据，今年全美餐厅内用人数下降28%。后疫情时代餐饮外送成为民众日常生活常态。美食智库平台共同发起人费奇认为，受疫情冲击服务社区周边居民的小吃店，因单价便宜外送方便，反而使其业绩逆势上升。反之位在一级商圈与购物中心的连锁餐饮商家，定价相对较高，加上需支付昂贵租金不见得占优势。尽管Covid-19大流行已过疫情高峰，但由于疫情随时可能再起，加上消费者餐饮习惯大幅改变。对于餐饮商家来说提供在线或自助点餐服务并具备外送能力十分重要！整体厨房内部配置，从餐点制作、出餐到配合外送人员取餐动线都须安排妥当。许多餐厅采用幽灵厨房模式，在没有实体餐厅的情况下进行餐点制作、取餐和外送。

AMA Kitchen 云端厨房创新餐饮模式

联亚营销（AsUnited）助你跟上最新餐饮新趋势，前往休斯顿凯蒂亚洲城的AMA Kitchen云端厨房开店，我们采用整合的智能系统Kiosk自助点餐机， 整合外送、外带、内用订单，透过AMA On-The-Go 平台与专属外送团队，集合亚洲城各品牌餐点推广给消费者！AMA Kitchen创新餐饮模式一站式提供「亚洲风味」，协助你轻松与多家品牌联手，提供消费者一次订购多家餐馆不同的餐点，并仅支付一次运费一起送餐到府，让商家共同满足消费者需求来创造共赢。适合进驻的商家例如: 提供街头小吃类之小型店家，或是食物易于准备与适合外带的商家。

因应疫情改变消费者用餐习惯，结合餐饮主流云端厨房低成本创业的优势，AMA Kitchen为商家提供现成厨房空间及基础厨房设备，业主仅需依照其制餐需求再引入专业设备，不必花心力装潢店面。我们不仅为业主省下店租，同时负担人力、保险和部分税务等开销，让您大幅降低开业成本。启动资金预估只要 $ 11,300 美元，即可入驻凯蒂亚洲城，让您快速开启美国休斯顿餐饮市场，同时兼顾内用与外送市场，欢迎小型商家、新创餐饮及连锁品牌拓点。现有14间厨房，面积 230至250平方英尺可供选择！想到凯蒂亚洲城开店吗?立即与我们联络开启您的事业！

AMA ON-THE-GO

凱蒂亞洲城迎新年 12月限定外送套餐

单人套餐 (Single SET) $15
双人套餐 (Double Meal) $30
家庭套餐 (Family Bundle) $50

套餐任选: 主菜 + 副菜+ 饮品/甜品/点心
活动时间：2022/12/1–2022/12/31

额外优惠

新年套餐买十送一
活动期间内订购新年套餐累积满10份，再送1份免费新年套餐！

新客优惠
新客订单消费达35元(含)以上，使用折扣码NEW5OFF折抵5美元。

扫码下单

自由选择搭配喜爱餐点

詳細資訊請洽UMRE辦公室： 23119 COLONIAL PARKWAY #A1, KATY, TX 77449 AMA@united888.com 346-998-8000

TEXAS LUNAR FESTIVAL

27th ANNUAL TEXAS INTERNATIONAL LUNAR FESTIVAL

第27屆國際農曆新年遊園會

2023年 1月21日, (星期六)上午10:30AM–下午4:30PM

舞龍舞獅 、少林功夫、傳統中國藝術、精彩中國及各國舞蹈音樂表演，年節小吃、各國美食、文化性及各式攤位 、遊戲、熱鬧、搖滾。

Free Admission
www.texaslunarfest.net

Entertainment Food
ExhAibitions
Music
Fabulous Giveaways

活動冠名、供應商、贊助商
請聯繫： (281)498–4310

SOUTHERN NEWS GROUP 美南新聞報業電視傳媒集團 美南日報
INTERNATIONAL TRADE CENTER Houston Texas
15.3 KVVV STV
美南新聞 Southern News Group
Tel.281-498-4310
Fax.281-498-2728