Share Your News Now

If you would like to share news or information with our readers, please send the unique stories, business news organization events, and school news to us includinig your name and phone number in case more information is needed.

For news and information consideration, please send to News@scdaily.com or contact
John Robbins 281-965-6390
Jun Gai 281-498-4310

Southern DAILY
Make Today Different
Southern Daily News is published by Southern News Group Daily

Publisher: Wea H. Lee
President: Catherine Lee
Editor: John Robbins

Address: 11122 Bellaire Blvd., Houston, TX 77072
E-mail: News@scdaily.com

Inside C2

Saturday, June 11 2022

U.S. retailers cut prices but services keep inflation hot

WASHINGTON, June 9 (Reuters) - Major U.S. retailers like Target Corp (TGT.N) and Walmart Inc (WMT.N)have been cutting prices to clear overstocked warehouses, but hotel revenue is pouring in as daily room rates and occupancy have broken above pre-pandemic levels.

Used car prices are no longer surging at the chart-topping pace that drove an initial surge of COVID-era inflation; but airline fares as of April were rising at a stratospheric 33% annual rate.

The price of restaurant meals is accelerating, but with no break apparent yet in demand according to data from reservation site OpenTable.

The Federal Reserve and the Biden administration had believed the expected rotation of spending from a COVID-lockdown splurge on goods to in-person services would take the edge off of price increases. Services, after all, are affected less by the supply-chain bottlenecks that kept goods off of shelves and fueled price rises through scarcity.

Instead, the two sides of American consumption are so far seeing a handoff in inflation pressure, with the more wage-sensitive service industry competing for workers to fill vacancies well above the national job opening rate.

For the Fed, as well as Democrats worried inflation will cost them at the mid-term polls in November, the "great rotation" so far is providing no easy fix.

"A rise in consumption back towards services may not help much," given higher labor demand and higher wage growth in the service industry, said Harry Holzer, a Georgetown University economics professor and Brookings Institution fellow. "Wage inflation there is stronger in a range of sectors from the low end...to the high end" - from restaurant workers to well-paid professionals.

New consumer inflation data due Friday is expected to show headline prices rose by 8.3% annually, a multi-decade price shock that has cut Americans' purchasing power, boosting food costs and pushing gasoline near $5 a gallon.

The Fed uses a slightly different measure for its 2% inflation target, but it is running at 6%, causing the Fed to engineer one of its fastest-ever turns toward tighter monetary policy, with President Joe Biden's blessing in hopes prices will ease soon.

'OPTIMISTIC FOR THE CONSUMER'
Within the headline number, the subtext may be more troublesome.

Inflation for goods has eased as expected, with demand falling and growing evidence that supply-chain problems are improving.

Shipping costs and port backlogs are easing, and supply chain indices from both the New York Fed and Oxford Economics eased through May.

Monthly e-commerce data from Adobe, released Thursday, showed inflation for goods purchased online eased in May to a 2% annual rate, down from a March peak of 3.6%. Prices fell on a month to month basis for 10 of the 18 categories tracked by the company. Rising online prices were a hallmark of the COVID goods binge.

But services are taking up the slack. Excluding energy-related services, inflation for "core" services has accelerated for eight months straight, and their share of overall inflation has risen also.

So far, that has not clearly dented consumer spending, though "real" purchases adjusted for inflation may have slipped a bit, according to a Bank of America Institute study of credit card spending.

"As we hunt around the data for bearish signs, we are still struck by strong momentum in service sector spending," the report said. "Additionally, households' median checking and savings accounts are higher than pre-pandemic...Overall, we remain cautiously optimistic for the consumer."

Financial buffers built during the pandemic may complicate efforts to tame inflation, with households by some estimates still sitting on a few trillion dollars of extra cash from pandemic-era transfer payments or spending trimmed during the health crisis.
That firepower could keep consumption underway, whether meeting higher home mortgage payments as interest rates rise or, as Bank of America noted, funding higher pump prices at the expense of things like consumer durables where demand was expected to wane anyway.
FAST ENOUGH?
In a presentation in late May, Pantheon Macroeconomics Chief Economist Ian Shepherdson laid out the case for inflation optimists: A combination of improving supply chains, an expected slowing of home price appreciation, pressure on profits due to rising inventories, and slower wage growth could cause CPI to fall below 3% by early next year.

Signs of that, he maintained, could show up in time for the Fed to slow its current half-point pace of rate increases to a quarter point by this fall, and perhaps as soon as the central bank's July meeting.

Horizon Tire Inc. seeks law clerk

Legal review and analysis of a variety of commercial agreements, including nondisclosure agreements, research and development contracts, recruiting and other employment related contracts;
Draft contracts, including commercial contracts and partnership agreements and other legal documents using professional legal writing skills;
Maintain and update contract templates used in the company's business;
Manage and develop the company's trademark and copyright portfolio;
Coordinate and manage outside counsel to apply for new trademarks and copyrights;
Manage outside counsel to enforce the company's trademarks and copyrights;
Work with internal and outside legal counsel to develop and oversee the company's legal compliance programs and policies in order to ensure that the company complies with applicable laws and regulations;
Independent, proactive review, research and analysis of emerging legal requirements and law–related trends that might impact the company's business; and Provide legal support to internal teams for the company's business projects.

Master's degree in Law required.
Send resume to: hr@horizontire.com

WEA LEE'S GLOBAL NOTES

06/09/2022

Dollar Stores Get More Shoppers

When the 2008 recession hit our community, many Americans started to rely more heavily on the Dollar Store retail chain to buy cheaper goods.

After fourteen years, a similar pattern is showing up. Shopping at the Dollar Store chain's locations, many shoppers are trying to offset the cost of record high gas prices and the fastest growth in inflation in 40 years.

Inflation has surged with the consumer price index rising by 8.3 % in the past 12 months ending in April. This means the cost of basic essentials is eating away at people's paychecks.

Since the Great Recession, many Dollar Store locations have grown faster than nearly all the other retailers, adding thousands of stores every year.

With gas prices at $5 per gallon, many people are trying to drive to nearby stores to do their shopping, especially for food items.

As the economy continues to spiral downward, more people will go to the Dollar Store and try to save money. Consumers are clearly feeling pinched by inflation and looking to stretch their dollars.

Today these Dollar Stores are mostly run by Asian businessmen. The stores are not too big and can be run by a few employees. Most of their products are made in China and because of the trade war between the U.S. and China, the duty on the goods has really made it difficult for them to have profits like before.

With the change and uncertainty of globalization, the world is facing energy and food storage problems. If these problems cannot be solved in the short term, it will have serious consequences for the whole world.

Wea H. Lee
Wealee@scdaily.com
Chairman of International District Houston Texas
Publisher Southern Daily Wea H. Lee
Southern News Group Chairman / CEO
Chairman of International Trade & Culture Center
Republic of Guiana Honorary consul at Houston Texas

iTalkBB 蜻蜓 | STV LIVE | Southern News 美南新聞 | WeChat 公共頁 美南網 | 头条 今日頭條 美國美南網 | 抖音 美國美南網 | 西瓜视频 美國美南網 | Facebook Page: Southern News 美南新聞 | Tik Tok ID: Southern News Group | Instagram ID: Southern News

Southern DAILY Make Today Different

Editor's Choice

Britain's Catherine, Duchess of Cambridge and Prince Louis attend the Platinum Jubilee Pageant, marking the end of the celebrations for the Platinum Jubilee of Queen Elizabeth, in London, June 5. Chris Jackson/Pool

Actor Matthew McConaughey, a native of Uvalde, Texas as well as a father and a gun owner, becomes emotional as he holds up a picture of 10-year-old victim Alithia Ramirez as he speaks to reporters about the school shooting in Uvalde during a press briefing at the White House in Washington, June 7. REUTERS/Kevin Lamarque

An Israeli soldier argues with a demonstrator wrapped in a Palestinian flag during a protest against Israeli settlements in Jordan Valley in the Israeli-occupied West Bank, June 6. REUTERS/Raneen Sawafta

Ukrainian service members fire a shell from a M777 Howitzer near a frontline in Donetsk Region, Ukraine, June 6. REUTERS/Stringer

Migrants walk in a caravan to cross the country to reach the U.S. border, as regional leaders gather in Los Angeles to discuss migration and other issues, in Huehuetan, Mexico June 7. REUTERS/Quetzalli Nicte-Ha

Garbage and plastic bottles float on Las Vacas river considered one of the most polluted rivers in the world, in the municipality of Chinautla, where the Ocean Cleanup NGO is testing a device to contain the garbage that ends up in the Atlantic Ocean, in Guatemala City , Guatemala. REUTERS/Luis Echeverria

Southern DAILY Make Today Different

COMMUNITY

(Article Continues From Above)

The 'New World' After The Pandemic – What's In Store?

Compiled And Edited By John T. Robbins, Southern Daily Editor

Results of trials on a daily pill to treat COVID-19 could be available within months.(Image/Unsplash/Halacious)

Uneven Access to Vaccines

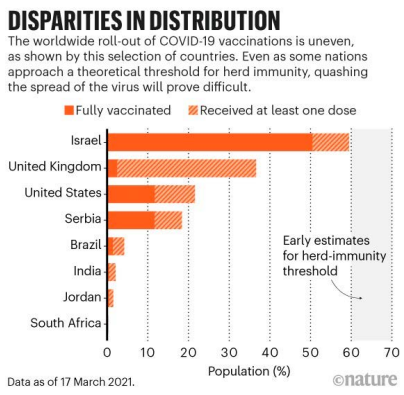

But studies show one or two injections don't ward off the pathogen. The best bet at this point is a booster shot, which triggers the production of neutralizing antibodies and a deeper immune response.

People inoculated with more traditional inactivated vaccines, such as the widely used shots from China's Sinovac Biotech Ltd., will need at least two boosters – preferably with different vaccines – to control the virus, Yale's Iwasaki said.

In the next six months, more countries will contend with whether to roll out a fourth shot. Israel has started and the U.S. backs them for vulnerable people, but India is pushing back and refusing to "blindly follow" other countries.

How We'll Know When the Covid-19 Crisis Is Over

While the virus won't be overwhelming hospitals and triggering restrictions forever, it's still unclear when — or how — it will become safe to leave on the back burner.

Experts Bloomberg News spoke to agree that in developed countries including the U.S. and much of Europe, the virus could be well in hand by mid-2022. There will be better access to pills such as Pfizer Inc.'s Paxlovid, rapid antigen tests will be more readily available and people will have become accustomed to the idea that Covid is here to stay.

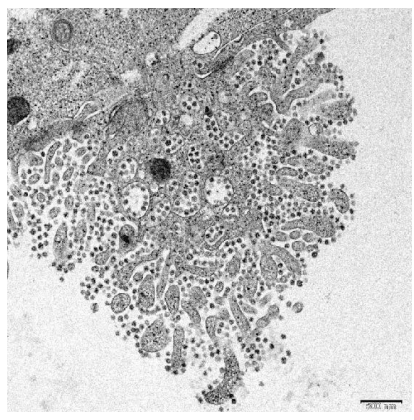

Transmission electron micrograph of a green monkey kidney cells 24 hours after infection by the SARS-CoV-2 virus. (Source/The University of Hong Kong)

Robert Wachter, chair of medicine at the University of California, San Francisco, puts the odds at 10-to-one that by the end of February, most parts of the U.S. and the developed world will no longer be struggling with severe outbreaks. Vaccinations and new treatments, widespread testing and immunity as a result of previous infections are helping. Countries like Denmark are getting rid of all pandemic restrictions despite ongoing outbreaks.

"That is a world that feels fundamentally different from the world of the last two years," he said. "We get to come back to something resembling normal."

"I don't think it's irrational for politicians to embrace that, for policies to reflect that."

When Will the Pandemic End?

Elsewhere in the world, the pandemic will be far from over.

The threat of new variants is highest in less wealthy countries, particularly those where immune conditions are more common. The delta mutation was first identified in India while omicron emerged in southern Africa, apparently during a chronic Covid infection in an immunocompromised HIV patient.

"As long as we refuse to vaccinate the world, we will continue to see new waves," Hotez said. "We are going to continue to have pretty dangerous variants coming out of low- and middle-income countries. That's where the battleground is."

A "door-to-door" vaccination team inoculates residents at a village in the Budgam district of Jammu and Kashmir, India, in August 2021. (Photo/Sumit Dayal/Bloomberg)

Amesh Adalja, senior scholar at the Johns Hopkins University Center for Health Security in Baltimore, sees the pandemic continuing into 2023 for parts of the developing world.

"For me, the transition from pandemic to endemic is when you're not worried about hospitals getting crushed," he said. "That will happen in most Western countries in 2022, and it will take a little bit longer for the rest of the world."

In parts of Asia, public health officials aren't even willing to consider calling the end of the pandemic.

While most of the world now seeks to live alongside Covid, China and Hong Kong are still trying to eliminate it. After spending much of 2021 virtually virus-free, both places are currently dealing with outbreaks.

"We do not possess the prerequisites for living with the virus because the vaccination rate is not good, especially amongst the elderly," said Hong Kong Chief Executive Carrie Lam. "I could not stand seeing a lot of old people dying in my hospitals."

Harsh virus restrictions including border closures and quarantines may well be in place until the end of 2022, though the higher contagiousness of the new variants is making that harder to maintain, as Hong Kong's current challenges show. Walling out the virus completely, like a swathe of countries did early in the pandemic, may no longer be possible.

With so much of the world still mired in the pandemic, virus-related dislocations will continue everywhere.

Covid-19 testing outside a building placed under lockdown at the City Garden housing estate in Hong Kong, in Jan. 2022. (Photo/Louise Delmotte/Bloomberg)

The immense strain on global supply chains is only worsened by workers sickened or forced to quarantine as a result of omicron. The problem is especially acute in Asia, where much of the world's manufacturing takes place, and means global concerns about soaring consumer prices are unlikely to disappear any time soon. China's increasingly vehement moves to keep quashing Covid are also becoming disruptive.

With many countries only partially open to visitors, international travel is still very far from what we considered normal in 2019. Hospitals and health care systems around the world face a long, slow recovery after two years of monumental pressure.

And for some individuals, the virus may be a life sentence. Long Covid sufferers have now been experiencing severe fatigue, muscle aches and even brain, heart and organ damage for months.

How long will we be dealing with the long-term ramifications of the virus?

"That's the million-dollar question," South Africa's Gray said. "Hopefully we can control this in the next two years, but the issues of long Covid will persist. We will see a huge burden of people suffering from it."

A temporary Covid treatment facility at the Commonwealth GamesVillage Sports Complex in New Delhi on Jan. 5. (Photo/T. Narayan/Bloomberg)

Life After the Pandemic

Over the coming months, a sense of what living permanently with Covid really looks like should take shape. Some places may forget about the virus almost entirely, until a flareup means classes are cancelled for a day or companies struggle with workers calling in sick. Other countries may rely on masking up indoors each winter, and an annual Covid vaccine is likely to be offered in conjunction with the flu shot.

To persist, the virus will need to evolve to evade the immunity that's hitting high levels in many parts of the world.

"There could be many scenarios," Yale's Iwasaki said. "One is that the next variant is going to be quite transmissible, but less virulent. It's getting closer and closer to the common cold kind of virus."

If that evolution takes a more toxic path, we will end up with a more severe disease.

"I just hope we don't have to keep making new boosters every so often," she added. "We can't just vaccinate everyone around the world four times a year."

"It's really hard to predict."

(Courtesy Bloomberg.com)

Southern DAILY Make Today Different

BUSINESS

We'll Be Dealing With Covid-Related Fallout As Long As There Is The Possibility Of New Variants

The 'New World' After The Pandemic – What's In Store?

Covid-19 Testing Site On The Streets Of New York City, January 2022.

Compiled And Edited By John T. Robbins, Southern Daily Editor

As a virus-weary world limps through the third year of the outbreak, experts are sending out a warning signal: Don't expect omicron to be the last variant we have to contend with — and don't let your guard down yet.

In the midst of a vast wave of milder infections, countries around the world are dialing back restrictions and softening their messaging. Many people are starting to assume they've had their run-in with Covid-19 and that the pandemic is tailing off.

But that's not necessarily the case.

The crisis isn't over until it's over everywhere. The effects will continue to reverberate through wealthier nations — disrupting supply chains, travel plans and health care — as the coronavirus largely hits under-vaccinated developing countries over the coming months.

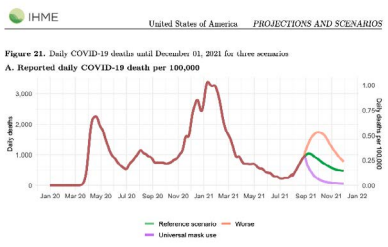

Before any of that, the world has to get past the current wave. Omicron may appear to cause less severe disease than previous strains, but it is wildly infectious, pushing new case counts to once unimaginable records. Meanwhile, evidence is emerging that the variant may not be as innocuous as early data suggest.

There's also no guarantee that the next mutation — and there will be more — won't be an offshoot of a more dangerous variant such as delta. And your risk of catching Covid more than once is real.

"The virus keeps raising that bar for us every few months," said Akiko Iwasaki, a professor of epidemiology at Yale School of Medicine. "When we were celebrating the amazing effectiveness of booster shots against the delta variant, the bar was already being raised by omicron."

"It seems like we are constantly trying to catch up with the virus," she said.

It's sobering for a world that's been trying to move on from the virus with a new intensity in recent months. But the outlook isn't all gloom. Anti-viral medicines are hitting the market, vaccines are more readily available and tests that can be self-administered in minutes are now easy and cheap to obtain in many places.

Nevertheless, scientists agree it's too soon to assume the situation is under control.

A medical worker waits for antigen test results at the Erez Crossing on the Israel-Gaza border in December. (Photo/ Kobi Wolf/Bloomberg)

In six months' time, many richer countries will have made the transition from pandemic to endemic. But that doesn't mean masks will be a thing of the past. We'll need to grapple with our approach to booster shots, as well as the pandemic's economic and political scars. There's also the shadow of long Covid.

Is Covid-19 Here to Stay?

"There is a lot of happy talk that goes along the lines that omicron is a mild virus and it's effectively functioning as an attenuated live vaccine that's going to create massive herd immunity across the globe," said Peter Hotez, dean of the National School of Tropical Medicine at Baylor College of Medicine in Houston. "That's flawed for a number of reasons."

Experts now believe that the virus will never go away entirely, and instead will continue to evolve to create new waves of infection. Mutations are possible every time the pathogen replicates, so surging caseloads put everyone in danger.

The sheer size of the current outbreak means more hospitalizations, deaths and virus mutations are all but inevitable. Many people who are infected aren't making it into the official statistics, either because a home test result isn't formally recorded or because the infected person never gets tested at all.

Trevor Bedford, an epidemiologist at Fred Hutchinson Cancer Research Center in Seattle known for detecting early Covid cases and tracking the outbreak globally, estimates that only about 20% to 25% of omicron infections in the U.S. get reported.

With daily cases peaking at an average of more than 800,000 in mid-January, the number of underlying infections may have exceeded 3 million a day — or nearly 1% of the U.S. population, Bedford estimates. Since it takes five to 10 days to recover, as much as 10% of people in the country may have been infected at any one time.

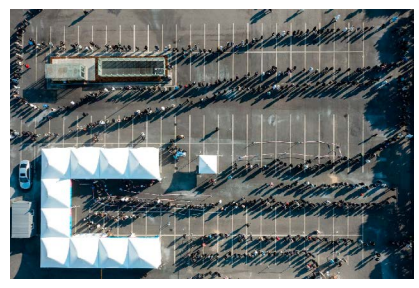

Long lines Queues at a testing station in Seoul on Feb. 6. (Photo/SeongJoon Cho/Bloomberg)

He's not alone in projecting astronomical numbers. At the current infection rate, computer modelling indicates more than half of Europe will have contracted omicron by mid-March, according to Hans Kluge, a regional director for the World Health Organization.

Meanwhile, a sub-variant known as BA.2 is spreading rapidly in South Africa. It appears to be even more transmissible than the original strain and may cause a second surge in the current wave, one of the country's top scientists said.

And just because you've already had the virus doesn't mean you won't get re-infected since Covid doesn't confer lasting immunity.

New evidence suggests that delta infections didn't help avert omicron, even in vaccinated people. That would explain why places like the U.K. and South Africa experienced such significant outbreaks even after being decimated by delta. Reinfection is also substantially more common with omicron than previous variants.

"With omicron, because it has more of an upper respiratory component, it's even less likely to result in durable immunity" than previous variants, Hotez said. "On that basis, it's incorrect thinking to believe that this is somehow going to be the end of the pandemic."

Preparing for New Variants

Preparing for the next Covid strains is critical.

"As long as there are areas of the world where the virus could be evolving, and new mutants arriving, we all will be susceptible to these new variants," said Glenda Gray, chief executive officer of the South African Medical Research Council.

A child receives a vaccine shot in San Francisco on Jan. 10. (Photo/ David Paul Morris/Bloomberg)

Lockdowns and travel curbs aren't going away, even if they are becoming less restrictive on the whole.

"The things that will matter there are whether we are able to respond when there is a local surge," said Mark McClellan, former director of the U.S. Food and Drug Administration and director of the Duke-Margolis Center for Health Policy. "Maybe going back to putting on more masks or being a little bit more cautious about distancing."

Inoculation is still the world's primary line of defense against Covid. More than 62% of people around the globe have gotten at least one dose, with overall rates in wealthy countries vastly higher than in developing ones. At the current pace, it will take another five months until 75% of the world's population has received their first shot.

(Article Continues Below)

狼——童话里的大反派，如何变为传说的？

曾经有一头神秘野兽恐吓了整个法国，这头野兽袭击了200多人，其中约100人被杀，至少部分被吃掉。

资料源自法兰西国家图书馆（Bibliothèque nationale de France，départment Estampes et photography）

热沃丹之兽

法国一个偏远村庄，热沃丹，村民们敬畏着大自然。雪、风和雷雨会让人烟稀少地区的生活变得困难。比恶劣天气更让它们害怕的是——潜伏在阴影中的野兽，一种类似狼的生物，一个在村镇边缘跟踪妇女和儿童的怪物。

神秘生物不断折磨着生活在该地区的人们，对它的描述逐渐升级，越传越可怕。

当然，这听起来像是一个吓唬孩子的故事，甚至是“小红帽”的情节，但童话并不能解释多达一百人的真实死亡事件！

令人毛骨悚然的故事

热沃丹地区的生活艰难但平静，1764年至1767年，怪物出现了，它被命名为热沃丹之兽（La Bête du Gévaudan）。已知的第一名受害者是一名14岁的女孩，名叫珍妮· 布利特（JeanneBoulet），她一直在农村放羊。珍妮只是一个开始，每隔一段时间，就有人被袭击、吃掉。

究竟是个什么怪物，狼么？

热沃丹这里的人习惯于看到狼。事实上，根据一篇题为《中世纪至二十世纪法国的狼威胁》的论文，仅在16世纪至19世纪，狼就在法国袭击了5000多人！

对狼非常熟悉的居民目击者，描述袭击人的怪物时，与典型的狼并不相似。

有人说它有猫一样的尾巴，像公牛一样大小；有人声称这种野兽是一种奇怪的狮子和蜥蜴杂交动物。一些第一手资料（村里的年轻女孩）声称，这头野兽在捕猎时保持沉默，而其他人则认定它的声音像马嘶鸣。

一时之间谣言四起——这头野兽在猎杀和寻找人类。

标题党、编造、夸大，头版头条的流量密码

法国的插画家们意识到，这个可怕的故事是流量密码，于是纷纷开始了创作。这个故事在全国各地流传开来，成为广为传播的新闻。

一位艺术家的画作标题是：“这是一幅怪兽毁灭热沃丹的图片，这只野兽有一头年幼的公牛那么大，它喜欢攻击妇女和儿童，它喝她们的血，割下她们的头，然后把她们带走。”

图片还描述了悬赏——任何能杀死野兽的猎人将得到奖励。

没多久，当时的法国国王路易十五也听说了，于是确认并追加了狩猎报酬的金额。热点一发不可收拾，为了金钱和荣誉，人群涌入热沃丹。

数千名专业猎人试图一战成名，但他们没有成功。流言四起——这只野兽的皮毛可以将子弹偏转的传说广为流传！

人们开始窃窃私语——这里面一定有超自然因素在起作用。并推测这头野兽可能是在执行人类的邪恶指令。

草率的结局

转年，村里一位名叫玛丽· 珍妮（Marie Jeanne）的20岁女子，在被袭击的时候，勇敢的刺伤了这只野兽的胸部，它逃跑了。

没多久，国王路易十五的一名手下杀死了一只大狼，这只狼胸前有一道伤口，人们确信那是玛丽刺伤的。

狼的尸体被呈现给国王，似乎宣告着事态的结束。然而，短暂的平静之后，袭击再次发生。

1767年夏天，当地猎人又射杀了一只肚子里有人类尸体的狼，这一次，没有引发任何关注。

实际上，在法国，热沃丹之兽的热度已经过去了——不过是狼吃人而已，皇帝、贵族、城里的人们已经完全失去了兴趣。

随着第二只狼被射杀，曾经困扰该村的袭击事件结束了，村里人给最先伤到狼的大姑娘玛丽· 珍妮立了一座雕像。

狼，化身传说中的野兽袭击了200多人，其中约一半被杀，至少部分被吃掉。直到今天仍有好事之徒坚持认为那不是狼，是狼人。

历史总是有很多相似，又有细节上的不同。热点的关注和消退，古今中外如出一辙。世界上，狼和猎人的故事仍在继续，但至少，在咱们国家里，狼是二级保护的对象了，希望我们永远能和它们和睦相处。

猪笼草——达尔文亲封“世界上最奇妙的植物”，可不止吃会虫子

狼吃羊，羊吃草，天经地义。

于是，当植物开始吃肉——捕获虫子的场面进入视野，我们为之赞叹。其中，代表性的猪笼草，被查尔斯· 达尔文亲自加封为“世界上最奇妙的植物”

但你知道吗，这些植物甚至更喜欢吃脊椎动物的肉。

剑走偏锋的猪笼草

我们人类定下的食物链概念，经常被打破。之前的一篇里讲了一些例子——《三十年河东，三十年河西》。

暗狱深渊

而这一次，正如上面这张照片所证明的，两只幼年黄斑蝾螈（Ambystoma maculatum）正在猪笼草（Saracenia sp.）的钟形笼中慢慢被消化掉。

其实，这一切的起点并不那么神秘。就像大多数植物有蜜一样，猪笼草分泌出一种不可抗拒的甜蜜来吸引动物，尤其是昆虫和一些无脊椎动物。

产蜜——勾搭“人”来传粉，植物们的常规伎俩在猪笼草这里剑走偏锋了。

产蜜的笼子实际上是猪笼草的特殊叶子，在进化的适应性中，猪笼草用甜蜜将毫无戒心的猎物吸引到它得以成名的陷阱笼口边缘，在那里，想吃蜜的家伙只要一个小小的失误，就会跌落深渊。

这些“想吃蜜却成屁”的猎物不只是虫子，近年来，研究人员发现，在世界上许多地区野外生长的猪笼草中，五分之一的“笼”中猎物有蝾螈。脊椎动物体内富含的氮元素让猪笼草获益良多。

氮的获取，还另有蹊径

有趣的是，并非所有冒险靠近“笼口”的家伙都会失足。

各种各样的小生物与捕食性的植物进化出了戏剧性的关系。比如某些腿脚利索的蜘蛛，用丝当作保险绳，藏在笼口内，暗暗嘲笑着昆虫对猪笼草花蜜的渴求——在虫子落入植物牢笼之前，从笼口出现并突袭，偷走本属于猪笼草的猎物。

另一方面，在某些情况下，动物和猪笼草的关系甚至是互利的。比如，在婆罗洲，至少有三种不同种类的猪笼草用粘稠、富含蜜的叶子吸引鼩鼱，它们的笼子是完美的马桶形状，鼩鼱在“马桶”上摇啊摇，边吃蜜，边施肥。

产蜜是很耗能的，有些猪笼草不乐意费这个劲儿。在婆罗洲的热带低地和附近的马来半岛，猪笼草那绿色、红色、紫色和黑色的小笼子从森林的地面上冒出来，每个笼子都装满了类似“胃液”的致命液体。

这些猪笼草不会产蜜。放弃了勾搭的手段，它们用更被动地的方法获取食物：一个没有盖子的笼子，仿佛漏斗状的大嘴，对任何掉进来的碎屑来者不拒——叶子，傻虫子。猪笼草用酶消化它们。

这些猪笼草连成片，像一张巨大的地毯，于是，笼子里会有大量的可食用垃圾，但是分解死去的动植物是一项缓慢的工作，如果猪笼草被塞得太满，它可能会腐烂。

这时，马来西亚陆地蟹（Geosasarma malayanum）登场了。这些敏捷的食腐动物对猪笼草的汁液免疫，它们能够迅速进入并捕获虫子吃，或者捞点渣渣。

特殊爱情

小凤看大龙一心扑在养鸡上，高兴得也拿出全身解数照料小鸡。功夫不负有心人，才一个月光景，小鸡就全变了模样。

眼看着一天天长大的小鸡，俩人心中充满了希望。不料，半路杀出个程咬金，村里人看大龙娶了个如花似玉的俏媳妇又养了这么多的鸡，都说大龙“发”了。

消息一传十，十传百，很快便传到了大龙的亲朋耳里，那些先前借钱给大龙结婚的亲朋以为大龙阔了忘了本，借的钱不想归还了，纷纷上门讨债，不管大龙家怎么解释也于事无补，债主们最后以物抵债的形式把正养着的小鸡统统“抢”光了。李家再次陷入困境。

大龙小凤急得不知怎么办才好，想来想去，大龙决定冒险让小凤电告其父亲，请他帮忙解决资金问题。对大龙的决定，小凤感到很意外，她问大龙:“你不担心我父亲来了把我抢回去吗?”

大龙说:“当然担心，但这是唯一能扭转困境的办法了，人生能有几次搏？搏一搏总比坐着等死强吧！再说，你我有约在先，你总不会见死不救，私自毁约吧?”

听了大龙的一席话，小凤更觉得大龙这人有胆有识，非同一般，她忙给父亲去了电报。

三天后，小凤父亲和两位哥哥风尘仆仆赶来了，一见小凤那晒黑的脸庞和消瘦的身子，就气得一个劲叫着要跟李家算帐。吓得大龙忙推小凤出来解围。

小凤告诉父亲，大龙是个老实人，没有欺负、伤害她，从某种角度来说是救了她，如果自己落在别人手里，也许今生也无法见亲人面了。有道是滴水之恩，当涌泉相报，我要留下来帮助大龙脱贫致富，建立一个幸福的家庭才走得安心。

小凤爸虽然心痛女儿，但他是识大体的汉子，且深明女儿说一不二的性格，只好打消了带走女儿的打算。他嘱咐大龙一定要关心保护好小凤，还说如果两万元本钱不够，还可以加点。

大龙看小凤爸这么爽快，就说:“两万元本钱已足够了，眼下我最需要的是掌握技术，如果伯父肯多给我传授养鸡的技巧和经验，就是对我最大的帮助。”

听了大龙的话，小凤爸很高兴，他觉得大龙目光长远是块好料，于是就给大龙传起经来.....

在旁的小凤，看大龙如此轻易就把平日很保守的父亲哄得乐滋滋地一个劲传经验，心中不禁暗暗佩服起大龙来。

小凤爸留下两万元本钱，就要回家了。临走，小凤要爸爸到公安局报案，她把自己的遭遇说了一遍，决心要公安机关把人贩子捉拿归案。

有了本钱，又可以大展身手了，于是大批购进鸡苗。

约过了20天，俩人吃惊地发现好些小鸡发生剧烈口渴，大量饮水，食欲消退，软脚行走困难，呼吸麻痹的现象。

小凤一看急得直想淌泪，确实,接二连三的不幸遭遇把她给吓糊涂了，使她一时竟束手无策....

同样忧心冲冲的大龙，不是坐以待毙，而是细心观察小鸡的病况，他惊喜地发现:《养鸡指南》一书中说过小鸡这种现象是食盐中毒，再回想小凤爸当天传授的经验，觉得完全吻合，于是，他把自己的看法告诉小凤。

听大龙这么一说，吓糊涂了的小凤,终于清醒了，俩人迅速检查小鸡饲料，果然发现饲料中有不少咸鱼碎和盐……

俩人赶采取抢救措施，迅速用清水给中毒的小鸡解毒,真是上天有眼，中毒的小鸡终于转危为安。

这件事对小凤触动很大，尤其是大龙胸襟宽广，目光长远更令小凤钦佩。大龙掌握了一定的养鸡技术并取得一定的经验后，就主动给乡亲们送鸡苗，并热心给乡亲们传授经验，热情鼓励乡亲们养鸡致富。

对大龙的做法，小凤开始不赞成，她觉得大龙这是让别人跟自己抢饭碗。但大龙却认为，同是乡里乡亲，都是一家人，互相帮助是应该的，再说独市生意不成行，成行才能招来八方商客。如果大家都搞养鸡，黄岭村不久将闻名方圆百里，那时候就不用顾虑鸡的销售出路问题，自然会有大批商客上门订货。更何况只有乡亲们都走上了脱贫致富之路，集体奔小康，黄岭村才能彻底改变其世代贫穷落后的面貌，作为黄岭的子孙才真正感到自豪……

大龙的这些言行，终于深深地打动了小凤的心，许多个夜晚，小凤望着甜睡在木沙发椅上的大龙，不禁脸红心跳起来.....

由于大龙小凤把全副身心都投入到养鸡中去了，小鸡养得十分顺利，一批批购进来，又一批批卖出去，转眼又到了第二年的国庆前夕，大龙和小凤一计算，一年时间居然纯利23000多元，全家欢天喜地。大龙是既高兴又担心，高兴的是小凤的来临给自家创造了奇迹，使自家从全村的特困户变成了头号的“万元户”，从此告别了苦难的生活，担心的是一年的合约即将期满，小凤将离他而去。说心里话,经过一年的相互接触了解，大龙是深深爱上小凤了，他真的很怕失去她，虽然小凤如今和他只是假夫妻，但他觉得能每天看到小凤就心满意足了。

日子一天天迫近， 眼看着离国庆节只有两天了，这天傍晚，小凤跟大龙谈起了合约的事，大龙顿觉心儿好烦好痛，他舍不得小凤走，但他是个深明大义的男子汉，晓得不能强留下小凤。于是，脸上装作高兴的样子说: “好吧，咱们晚上好好聊聊，明天我送你起程回家，待你走后我再跟母亲讲明....”

大龙想尽可能说得轻松些，但话到喉咙却象有东西哽住一样很难吐出来。

小凤看在眼里喜在心上，其实她也早就看上大龙了。她钦佩大龙那高尚的情操，在这一年里，他对自己关怀备至，却没有半点越轨的言行，她爱大龙聪明好学、勤劳诚实，更爱大龙胸襟宽广、目光长远。她认为大龙是一个很有理想和潜质的不可多得的好青年，而往日那些追求自己的有钱财有地位的男人，恰恰是缺少了这种品性，因而无法赢取芳心，大龙才是她心中的白马王子。

小凤想到这些，就故作不满地盯着大龙说:“合约刚满，你就要赶我走呀?”

大龙听这话先是一怔，接着便明白了小凤的意思，高兴得说话也走调了:“小凤，.....你真的愿意留下来吗? ....”

“你乐意我就留下来，留下来一辈子……”小凤向大龙瞟了一眼，脸上顿时泛起两朵红云。

大龙一看高兴得连声说:“我那能不乐意，我是一万个乐意啊!”说着把小凤紧紧抱在怀里。这对熬了一年的假夫妻

商量着做真夫妻的节目。于是国庆这天，就出现了故事开头的一幕.....

（全文完

電影《天才計劃》終極預告激爽曝光
全程高能不斷令人屏息以待

由英國足印影業、澳大利亞極光影業和美國梅普資本電影公司出品，中國電影集團公司進口，中國電影股份有限公司發行、譯製，卓然影業協助推廣的懸疑犯罪電影《天才計劃》（原名《逃離比勒陀利亞》）今日曝光終極預告，全國預售已正式啓動。本片由丹尼爾· 雷德克里夫、丹尼爾· 韋伯、伊恩· 哈特、馬克· 倫納德· 溫特等共同主演，主要講述了一段真實發生在南非某監獄內一場動魄驚心的越獄行動。

沉浸式密室感觀影體驗全程高能令人屏息

本片影片主人公蒂姆· 詹金（丹尼爾· 雷德克里夫飾）和他的好兄弟史蒂芬· 李（丹尼爾· 韋伯飾）在無奈被捕入獄後，很快重新振作，並制定了一個看似簡單到可笑但實際上操作難度極大的越獄計劃——製作鑰匙，打開牢門，走出去。聽起來使用勞作時偷偷積攢的碎木邊角料製成鑰匙，用以對抗堅固森然的鐵質牢門，恍如一則可笑的童話。更妄論主角團們白天要在獄警密集的監視下，偷偷測試鑰匙是否製作成功，深夜更是要通過自製設備一次次偷偷打開監獄牢門，邊躲避巡查獄警邊摸排出口路線及關卡情況，在這一過程中一度不慎將「罪證」鑰匙掉落在自己牢房門口的走廊上，使得觀眾一次次跟着主角團緊張到頭皮發麻。

不僅如此，他們還要在獄警一次次的突襲式查房威壓下，合理藏匿得來不易的關鍵越獄道具——木鑰匙等。可以說，影片全程節奏緊湊到沒有一絲喘息空間，隨着主角團無數次在危機邊緣的瘋狂試探，讓觀者隨之一同緊張到難以呼吸。

「哈利·波特」轉型力作耿直boy的進擊之路

本片男主丹尼爾· 雷德克里夫曾憑藉「哈利· 波特」系列電影蜚聲全球，但這也給予成年之後的他在電影角色創作過程中的一定桎梏。爲此，他曾嘗試過非常多不同類型的角色，甚至不惜在某影片中扮演一具屍體。這種爲了突破自我所做出的犧牲，真可稱爲實名耿直。

同樣，爲了演好這部根據真實事件改編的驚悚題材越獄電影，他在開拍前數次通過社交軟件向提姆本尊學習南非腔調，更在拍攝現場虛心向提姆請教他當年在每個環節的心境，並加以揣摩。丹尼爾表示，「對於現在的我，能夠游移在不同的角色之間並獲得很多樂趣，也許這樣的機會並不總是存在，所以，就目前而言，我將好好把握眼前的機會。

目前，本片已開始預售，並在6月10日正式登陸全國院線，與大家正式見面。想要在這個沉悶的夏日感受一次心靈上的激爽刺激，以及在陰冷牢房中被圍困的刺激窒息感，本片可稱爲今夏避暑佳片。友情提示，患有心臟相關疾病的影迷朋友，請在親友陪同下觀影，並且在觀影過程中，請一定不要，忘記呼吸！

影后全裸上陣「尋找自我」
超尺度床戲一鏡到底

巴西影后席夢妮史波拉多爾出道多年，在電影《熟女解放中》首度嘗試挑戰自我的超尺度場面。電影改編自當代知名女文豪代表作，由女性編導，看似一趟熟女的解放之旅，其實是一次尋找自我的心靈spa。

電影改編自巴西女作家克拉麗斯利斯佩克托的《學徒期》，以女主角羅莉爲敘事主人翁，帶領觀眾進入她不同的關係，無論是工作還是家庭，真誠的感情抑或純粹的歡愉，羅莉學習從充滿慾望的人性中生存，了解愛不僅只是官能的滿足，進而與生命中的Mr. Right相濡以沫。電影一開場就是火辣的肢體交纏，結尾更有一鏡到底的全裸大膽床戲。

導演瑪塞拉羅蒂在籌備電影的過程中剛好結束十年的婚姻，開始獨自生活，這讓她更能對羅莉的角色感同身受，明明是1969年出品的小說，卻充滿現代的智慧。原著作者文風類似吳爾芙，意識流的寫作讓她在改編初期產生不少麻煩，最後她索性跟從角色，讓故事長出自己的生命。在電影裡飾演羅莉心靈伴侶尤利西斯的哈維爾多羅拉斯，多年前曾以一片《在人海遇見你》風靡台灣文青觀眾圈，從當年可愛的神經質宅男，到現在蛻變成沈穩帥氣的哲學教授，再次透過這部電影展現迷人的銀幕魅力。電影將於6月10日在台上映。

《歐比王肯諾比》
打破Disney+
全美首播紀錄

《星際大戰》系列全新外傳影集《歐比王肯諾比》找回伊旺麥奎格再度扮演星際大戰系列最睿智聰明的絕地大師之一「歐比王」，故事目前已經來到第3集，劇情更加白熱化，也終於與昔日徒弟兼宿敵「達斯維達」正面對決，過程緊張刺激再掀劇情高潮。此外，Disney+ 也正式宣布全新漫威影業夏季力作《我是格魯特》預計將在 8 月 10 日獨家上線，並公開全新主視覺海報，這部由小樹寶寶格魯特主演將帶來五部短片並一次上架，讓粉絲可以一口氣追完這隻可愛生物將帶來的療癒故事！

《歐比王肯諾比》在Disney+全美首播破紀錄，成爲有史以來首週最多觀看的原創影集，伊旺麥奎格(Ewan McGregor)也在官方推特向粉絲致謝，表示：「我真的非常感謝你們」。伊旺麥奎格相隔17年終於回歸再演「歐比王」，並表示出演關鍵之一正是自己對劇本的高度熱愛，「我沒想過《星際大戰三部曲：西斯大帝的復仇》與《星際大戰四部曲：曙光乍現》中間這段時光還有這麼精彩的故事，當下就決定絕對要演出」，當得知上線首周就破紀錄，他感性表示「我真的很高興，當我們一起同心協力時，可以爲這個大家庭多做一些什麼，真的沒有什麼是做不到的」。

《歐比王肯諾比》邁入季中，隨著歐比王順利拯救小公主莉亞，在帝國軍的圍捕之中逃出生天，沒想到追殺他10年的「黑武士」達斯維達卻終於找到他，達斯維達就是曾在10年前墮落成爲黑暗反派的徒弟「安納金」，當初在火山對決之後，他跌落熔漿，全身慘被燒毀，必須透過特殊盔甲才能生存下來，這幾年來，心心念念的都是向歐比王報仇。

而在最新的第3集，擁有「黑暗原力」的達斯維達不費吹灰之力就打敗昔日師父，歐比王面對能力強大的達斯維達，必須正視自己的恐懼，以及面對那個曾經犯錯的自己，才能讓自己不再徬徨，再度向達斯維達迎戰。

《歐比王肯諾比》由《曼達洛人》華裔導演黛博拉周執導，《星際大戰前傳》伊旺麥奎格、海登克里斯坦森回歸演出經典角色「歐比王」、「達斯維達」，摩西英格拉姆、姜成鎬、魯伯特佛列德以及庫梅爾南賈尼共同主演。劇情敘述在銀河帝國統治時期，前絕地大師歐比王肯諾比著手一項極爲重要的任務。除了盟友反臉變成敵人，肯諾比還必須面對帝國勢力的無情追殺。《歐比王肯諾比》已在Disney+上線熱播中，每周三上架全新集數，一共6集。

另外，Disney+ 正式宣布，全新漫威影業夏季力作《我是格魯特》預計將在 8 月 10 日獨家上線，並公開全新主視覺海報，小樹寶寶格魯特帶著大大的墨鏡和耳機讓影迷們忍不住期待即將迎來的全新故事。《我是格魯特》以五部原創短片組成，由粉絲最喜歡的小樹寶寶格魯特主演，劇中更將有全新的古怪角色初登場。淘氣的小樹寶寶「格魯特」將在專屬他的獨立影集中重新回到漫威宇宙中盡情的闖禍和冒險。

《星際異攻隊》系列中爲格魯特配音的馮迪索（Vin Diesel）回歸爲小格魯特配音。克絲汀勒波（Kirsten Lepore）擔任導演兼編劇，執行製作人爲凱文費吉（Kevin Feige）、路易斯斯波西托（Louis D' Esposito）、維多利亞阿隆索（Victoria Alonso）以及詹姆斯岡恩（James Gunn）。

15.3 KVVV STV 美南國際電視網
美南電視15.3
每周一至五每晚7點專題節目
每晚7點播出專題節目
每天一至五下午6:30播出《美南新聞聯播》
每周一晚7點：主持人：黃梅子，《生活》節目（《生活故事會》、《丁師傅私房菜》和《修車師姐》三個單元輪流播出）
每周二晚7點：主持人：陳鐵梅，《美南時事通》
每周三晚7點，主持人：王潔，《美南時事通》、《美南名人堂》
每周四晚7點，主持人：Sky，《子天訪談錄》或 馬健《J&J論壇》
每周五晚7點，主持人：蓋軍，《美南時事通》
美南網Scdaily.com和youtube 頻道Stv15.3 Houston同步收看直播

主持人: 黃梅子 主持人: 陳鐵梅 主持人: 王潔 主持人: 馬健 主持人: Sky 主持人: 蓋軍

年少读不懂曾国藩，读懂时满眼泪花

唯天下之至拙，能胜天下之至巧——曾国藩！

曾国藩的一生，起点极低，但抵达的高度很高。

他是中国古代之最后一人，中国近代之第一人。

1811年，湖南长沙湘乡县一个普通的家庭里，一个婴孩呱呱落地，这个人就是为中国历史留下浓墨重彩的一笔的曾国藩。

曾国藩小的时候那可不是一般的笨吖！

道光五年的一个夜晚，13岁的曾国藩一如既往的进入书房，点燃油灯，背起一篇三百字小文。

家里一早来了一个贼，在他还未进入书房前就已经在书房了，看到有人来，便躲在了房梁之上，想等他入睡之后再偷点东西走。

小偷听到曾国藩背诵的古文很短，以为一会儿就能完成，谁知道直至小偷睡了一觉醒来，曾国藩还背得磕磕巴巴。

那贼终于受不了了，“唰”的从房梁上跳下来，将此文一字不落地背了一遍，然后冲曾国藩大叫：“你这么笨，还读什么书！”然后在曾国藩崇拜的目光中大摇大摆的离开：“天还没亮，还能再干一票。”

这个故事是真是假，不得而知，但曾国藩的“笨”，倒是确确实实的事，以至于从小就被人讥笑为“愚蠢之辈”。

与他同朝为官的左宗棠，秀才、举人、进士都是一考就中； 张之洞16岁考中秀才， 比他稍小的梁启超11岁中秀才，十六岁中举人。 而曾国藩考个最末等的秀才，都考了七次才通过。

无怪乎左宗棠一向对他一脸嫌弃，毫不留情地说他“才短”。而曾国藩对自己的“笨”也颇有自知之明，说自己“吾生平短于才”

清朝道光十二年（1832），曾国藩和父亲曾麟书第六次并肩去考秀才。

这是年过四十的父亲第十七次踏入考场，而曾国藩也考了快十年，因为屡屡失败，这对父子在湖南湘乡已经是一对“名人”，成为乡人的笑柄。

这一次，曾麟书终于考中秀才，还被当时的湖南省教育厅厅长（主考官）批评为“文理太浅”。考卷被当成了反面典型。这一下子，那可是全省出了名。

越笨拙越努力，曾国藩潜心苦读！

人啊，一旦开窍，那可就要一鸣惊人了。

道光十三年，曾国藩中秀才；第二年就中了举人；四年后，他就高中进士。入京为官！

而他那些早早考中秀才的同学，却连举人也没出来一个。

所以曾国藩说：“拙看似慢，实则最快。”

1838年，曾国藩被选为翰林院庶吉士，开始他的仕途生涯。

进翰林院的人都是大才子，看不起俗务。刚入京时，他为人处世不够周到，在翰林院，他做事依然不走捷径，不管官场的潜规则，不通人情，只认规矩，经常得罪朋友。结果被孤立。

而正是因为做事踏踏实实、扎扎实实！

1852年离开北京。在十多年里，曾国藩在仕途上的升迁非常迅速，十年七迁，连跃十级，从一个小翰林做到礼部侍郎，成为二品大员。创造了道光朝的纪录。

翰林官员的升迁，主要靠考试。所以翰林阶段，最重要的任务仍然是学习。

曾国藩很痛恨污浊混沌的官场风气，所以很憋屈！

1850年，道光皇帝去世，血气方刚的咸丰登基。

罢免了溜须拍马的首席军机大臣穆彰阿，同时发布上谕，“求言”！

曾国藩心情太激奋了，写了一封《应诏陈言疏》，得到咸丰的“通报表扬”。

咸丰皇帝其实并没有雄才大略，只是“新官上任三把火”！

所以接下来的奏折都是泥牛入海，鸟无音信！

曾国藩生气了，要想挽救大清帝国，只有敲打醒这个糊涂皇帝才行，上了一道《敬呈圣德三端预防流弊疏》，毫不隐讳地痛诉咸丰三大缺点：

一是小事精明，大事糊涂；二是只要虚名，不求实际；三是刚愎自用，出尔反尔。并警告说长此以往，国将不国。

咸丰皇帝气得差点喷血，恨不得立马去御膳房拿把菜刀，去找曾国藩决斗。

史载“帝览奏大怒，摔诸地，立召军机大臣，欲罪之”。

幸有多位大学士劝谏，曾国藩才免于获罪。

从此之后，小心眼的咸丰就不断给曾国藩小鞋穿。

但这次上书为曾国藩赢得了很高的政治声望，在湖南的知名度和威望一下子迅速提高，这对他后来组建湘军、吸收人才有很大作用。

得罪皇帝的同时，曾国藩还把整个经常的官员也都给得罪了，处处受人白眼！

直到咸丰二年（1852年），咸丰帝派他充任江西乡试正考官。曾国藩离开北京，结束了十多年的京官生涯。

但在赴任江西的途中遭遇家庭变故，母亲江太夫人去世了。曾国藩回家守孝！之后潜心读书，准备归隐山林！

此时，太平天国挥师北上，湖南各地纷纷陷落，咸丰皇帝情急之下，命令曾国藩这样的在籍官员协助地方官员兴办“团练”，保卫乡里。

曾国藩一到长沙，就展现出雷厉风行的办事风格，四处搜“剿”土匪，除暴安良，打击地方黑恶势力。四个月内，审案局“计斩决之犯一百零四名，立毙杖下者二名，监毙狱中者三十一名”。从此获得了“曾剃头”的绰号。

铁腕确实收到了一时之效，社会秩序迅速安定，但同时得罪了地方官！

驻长沙的绿营军，军纪废弛，糜烂无力。

在抓治安的同时，他还着手创建了一支崭新的军队“湘军”。绿营军心里不爽，开始寻衅滋事。包围曾国藩的公馆，曾国藩夺门而逃，才幸免于伤。

这是曾国藩出生以来，第一次遭遇真正的挫折，这种难堪让曾国藩心血上冲，夜不能寐。

最终决定：好人不与恶狗斗。

然后带湘军离开长沙，往衡阳。

短短一年多的时间里，曾国藩调动全部心力，苦练湘军，历经千辛万苦，终于初步练成了一支一万七千余人的湘军。

咸丰四年正月，曾国藩亲率水陆大军齐集誓师，北上长沙，迎战三万太平军。而出师不利，曾国藩率领的这路队伍遭遇靖港惨败，情急之下投水自尽未成，被整个长沙官场嘲笑。

但不久后，塔齐布率领的湘军在湘潭重创太平军，解了长沙之围，歼敌万余人，终于取得了胜利。

湖南首胜，湘军士气大振。经过一番休整，曾国藩率水陆大军从长沙再次出发，攻向湖北，并收复了两湖最大的城市武汉，迅速扭转了全国战局。

接到战报，咸丰高兴得不得了，封曾国藩为湖北巡抚（两天后，听信谗言，又取消了），嘉奖湘军，特命曾国藩单衔奏事，湖南文武百官，皆听曾国藩调遣。

曾国藩没有地方实权，军队也不是正规军，而后来皇帝听信谗言，对他猜忌和不信任！处境很困难！最大的难处就是咸丰瞎指挥！

咸丰四年九月上旬，曾国藩奉咸丰皇帝的命令，率师直向江西重镇九江推进。

在直取九江的过程中，在湖口被石达开的太平军袭击，遭遇惨败。

曾国藩的座船被太平军俘获，自己也差点成了太平军的俘虏。曾国藩一生中第二次投水自杀，幸被救起。

湖口之败后，湘军元气大伤，手下大将塔齐布、萧捷三相继病死战死。

后太平天国内乱，咸丰帝以为依靠嫡系部队江南江北大营就能战胜太平军，因此更加不重视曾国藩。

期间，曾国藩父亲去世，曾国藩回家奔丧后，向咸丰帝摊牌，要求给他实权，否则就在家守孝。短视的咸丰帝顺势，批准了曾国藩在家守制的奏请。收到皇帝回信，曾国藩就得了“怔悸之病”。所谓“怔悸之病”，就是失眠。

这一年，曾国藩47岁，陷入了人生中的最低谷。

在家蛰伏两年，反思自我，心性大变，为人处世脱胎换骨。

1858年，太平天国死灰复燃。大破清军江北大营、江南大营。

咸丰慌了，急命曾国藩立马出山。获得了两江总督一职，攻克了安庆，即将开始全面反攻太平天国。

之所以能成功，不得不说的是他改变的3大特点！

第一，“低声下气”

他出山之前，给当地的官员写了一封信。从督抚大员到一般武将无一遗漏。

信的大意就是：“我们都是为朝廷效力，我能力有限，请求多帮我一点，当然，我现在也是个明白人。”

第二，“同流合污”

之前曾国藩每打胜仗，保举受奖人数不过军队的百分之三。很多人不愿投靠湘军。

复出打仗，曾国藩也学会了“滥举”，

“诱之以名，笼之以利，才能网罗天下英才。”

于是，天下将士纷纷投奔曾国藩。

第三、“贪污受贿”

1861年，湘军大将鲍超，借给曾国藩贺寿之机，送来十六大包“战利品”。曾国藩只取出一顶绣花小帽！：“我喜欢这个玩意，就收下了，其他的你拿回去。”

曾国藩派容闳去采购，对于采购，必然会回礼的，曾国藩之收下了价值二十两以下的东西，其余全部退回！

收下小礼，那是不拂人面子。

拒绝大礼，既是坚守原则，又是仗义轻财。

为人处世坚持八字方针：外圆内方，外浊内清。

拿下安庆之后，湘军的下一个首要目标，自然就是太平天国的首都。

弟弟曾国荃主攻金陵，孤军深入南京城下，雨花台大战一共持续了四十六天，最终坚守住！

雨花台大战后，曾国荃胆气复壮。坚持驻扎雨花台三年！

同治三年六月十六日，湘军终于挖通地道，第二天，湘军攻入南京，南京外城各门全部陷落。

此等天下第一奇功，等来的却是慈禧太后严厉指责曾国荃，没有一鼓作气捉拿太平天国首领，并追问天京财富下落。

曾国藩自知这是在说自己！此时兄弟二人权利达到巅峰！

现在问题的关键是处理好权和利两个字。

他的应对：曾国荃辞职和主动裁湘军。

自裁湘军：既减轻了朝廷对他的疑虑，也解决了湘军的诸多弊端。

曾国藩完成了政治退却，缓和政府的矛盾，换来清政府放手让其治理两江，巩固地位，化险为夷，渡过难关。

外部问题解决了，但是集团内部还有大问题：两个湘军领袖曾国藩和左宗棠公开决裂。

左宗棠曾是曾国藩幕僚，曾国藩对他极为器重，左宗棠的一生事业，受曾国藩之提携甚力。

左宗棠身陷樊案时，曾国藩对其更有救命之恩。

然而在攻下南京之后，两个人的关系却迅速恶化。但后来左宗棠当了总督，翅膀硬了，因为素好争功，便对曾国藩眼红不满。

不仅“每接见部下诸将，必骂曾文正”，就是接待友人，也是“乃甫入座，即骂文正”。

左宗棠内心还深藏着“瑜亮情结”，但曾国藩从来没在任何场合说过左宗棠坏话。

同治五年，左宗棠出任陕甘总督，受命镇压西捻军。

在其他地区纷纷拖欠饷银之时，唯有曾国藩所辖两江地区军饷源源不断送来，史载“文正为西征军筹饷，始终不遗余力，士马实赖以饱腾”。

除此之外，曾国藩又将最得意的部下刘松山交给左宗棠使用。

曾左晚年这最后一次交集，确实感动了左宗棠，左宗棠第一次对曾国藩产生了发自内心的敬重和钦佩。

因此曾国藩去世后，身在西北前线的左宗棠派人千里迢迢送来一副挽联：

“知人之明，谋国之忠，自愧不如元辅；同心若金，攻错若石，相欺无负平生。”

在挽联后面，左宗棠署的是“晚生”二字。而生前，他从来没对曾国藩自称过晚生。终于承认自己不如曾国藩。

人们提起曾国藩，一般认为他一生做了两件大事：平定太平天国和兴起洋务运动。

其实除此之外，曾国藩一生致力的还有一件大事，那就是培养人才。

曾国藩幕府的特殊更在于它很像一个学校，这个学校的校长，就是曾国藩。他在幕府中对待下属，就如同老师对待学生一样。

曾国藩的人才实践：

寻找人才，收为己用。

新人来投，必会亲自接见，认真面试。

培养人才，定期考试！

宗旨是“己欲立而立人，己欲达而达人”

当初在大规模裁撤湘军时，留有后手，那就是“裁湘留淮”。保留淮军“以济湘勇之穷”，选定李鸿章做自己事业的接班人。

河防战略的首创者是曾国藩，收获成功的是他的学生李鸿章。

曾国藩以自己的抽身退步，完成了湘消淮长、曾李瓜代的过程。

1868年，曾国藩调任直隶总督，成为疆臣之首。

天津教案震惊了全世界。这次教案不但死亡者众多，更关键的是，法国高级外交官也死于此难。

曾国藩在天津教案中全力避免战争，却反而替朝廷背了黑锅，使自己成了民众眼中的卖国贼，精神受到极大打击，被朝廷调任两江总督。从“中兴名臣”到“千夫所指”！

后世骂曾国藩为“汉奸”，主要原因是他对大清王朝的忠诚。他以汉人身份，镇压了反清起义。

曾国藩忠于清廷，一方面是基于礼教原则，另一方面也是出于国家利益的现实考虑，因为在列强环伺之下，清王朝覆灭，不仅会亡国，而且会亡天下。

在平定太平天国后，他没有一日懈怠，紧接着就启动了洋务运动。

他的目标不只是延长王朝的寿命，更要更新它的精神，脱换它的胎骨，让它有能力来应对几千年未有之重大挑战。

然而曾国藩到了垂暮之年猛然发现，虽然耗尽一生精力，在慈禧的心中，王朝的前途远没有个人权力重要，这片天，已经补不起来了。

1871年，曾国藩与李鸿章联名上奏，建议朝廷选派优秀子弟赴美留学，这是曾国藩去世前为国家办的最后一件大事。

晚年的曾国藩虽然已经油尽灯枯，仍然勤奋有恒，尽管右眼已经失明，左眼的视力也并不好，但他还是每天在处理完公事后读一点儿书。有时眼睛实在太疼，就闭目默诵。

1872年3月12日，曾国藩终于走到了人生尽头。死亡的消息传开，他的门生故旧们都非常震惊，纷纷悼念。

就在儒家精神世界崩溃的前夜，曾国藩这个最后的精神偶像出现了。

曾国藩身上的儒学精神，是有活力、有弹性、有容纳力的，他掌握了儒学的真精神。

古往今来，中国人的最高追求就是“三不朽。”

在立德上，曾国藩一辈子修身，可称圣人；

在立功上，曾国藩平定太平天国，纵横天下；

在立言上，曾国藩留下《家书》《语录》，著作等身。

所以他被称为：“立德立功立言三不朽，为师为将为相一完人。”

自古圣贤可佩但不可学，唯有曾国藩可佩亦可学。

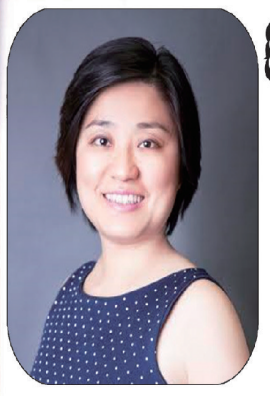
李璐璐牙醫學博士
Lulu Li DDS, MS, FACP
Board Certified Prosthodontist
美國口腔修復學會認證口腔修復專家
華城牙科 A+ Dental Houston Crown, Denture & Implant Specialist
多年豐富成功診治各類口腔疑難複雜病歷經驗
人工種植牙
全瓷牙冠,牙橋
美齒貼面
美齒增白
防磨牙保護墊
顳下頜關節疾病
全口及局部活動假牙
潔牙及補牙
兒童牙病防治
牙周病防治
根管治療
手術拔牙
• 現任德州大學休斯頓牙醫學院修復科臨床助理教授
• 南伊利諾伊大學牙醫學院修復科臨床助理教授
• 康涅狄格州立大學牙醫學院修復專科醫師
• 華西醫科大學牙醫學博士
• 美國口腔修復學院最高級別會員
接受各種保險，為患者確認保險範圍，確保無意外帳單。
713-774-2100
週二, 三, 四, 五, 六: 9:00AM-6:00PM
www.aplus-dental.com aplus9968@gmail.com
9968 Bellaire Blvd #170, Houston TX 77036（黃金廣場內西側 華城牙科A+Dental）
D02_LI李璐璐6B_16

周藝 醫學博士
YI ZHOU, M.D.
家庭全科醫師
Board Certified by ABFM
美國南伊利諾州立大學醫學院家庭全科畢業
美國家庭全科醫師學會考核認證醫師
陸佳欣 醫學博士
JIAXIN LU, M.D
內科醫師
Board Certified by ABIM
美國內科專業考核認證醫師
畢業於德州大學醫學院內科專業
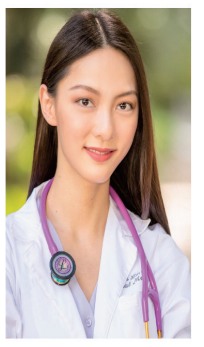
主治:
糖尿病、高血壓、高膽固醇、心肺、胃腸、肝臟、過敏、咽喉炎、鼻炎、皮膚、甲狀腺及風濕等疾病。現有NB-UVB機，特效治療皮膚頑症(牛皮癬，濕疹，神經性皮炎，老年性皮膚瘙癢和白癜風)。
提供:
年度體檢、學生體檢、婦科檢查、子宮涂片、心肺功能、心電圖、抽血化驗、尿檢、大便檢查及外科小手術、去疣、開囊腫、切口縫合等。
電話: 713-981-8898 手機短信: 832-836-7627
網站：YiZhouFamilyMedicine.com 開診時間:週一至週五 9am-4pm 敬請預約 通中英粵
地址：6360 Corporate Dr, Houston.TX 77036

“大小兒童”擦出搞笑火花
公路喜居電影《臨時乘客》定檔暑期檔！

公路少兒題材喜居《臨時乘客》今日官宣定檔——將於2022年7月暑期檔和觀眾見面。這部由河南本土影視團隊打造的電影，由李鑫執導，魏曉璇、徐子恩等主演。電影講述讓“恐生族”放下恐懼想生娃，看“都市恐生族”李珊珊（魏曉璇飾），被問題層出不窮的“調皮搗蛋娃”邏文傑（徐子恩飾）用愛感化，拒絕“恐生”。

關於主題

每個人都是人類歷史長河中的“臨時乘客”

故事壹開始，講的是女主角珊珊被工作績效、房貸車貸、父母養老等問題壓的喘不過氣的日常。也正因為如此，她才會努力工作，壹刻不敢放松。她認為只有把壹切準備好了才能開始人生的下個階段。然而在和“調皮搗蛋娃”邏文傑相處的過程中，珊珊的想法不由自主受到壹些影響。她發現這個小男孩雖然調皮搗蛋，但做事很有自己的想法，從不拖泥帶水，也不會去考慮成功與否，自己開心好像對他來說是最重要的，雖然期間遇到了點波折，但也總能化險為夷、順利過關，這讓珊珊對生活有了新的感受。

本片導演李鑫曾導演軍旅題材短居《導彈精兵成長記》、擔任電影《非凡父子》執行導演、導演電影《村裏來的年輕人》、《父母的婚事》、策劃電影《最後壹個夏天》等，談到這次的電影主題，他說，人的壹生相較於人類歷史都是短暫的，有些事情等準備好了可能就來不及了，“何不給自己多壹點勇氣、想做就做呢？這也是影片的主題所在”。

說到居情

“恐生女”碰上“搗蛋娃”搞笑不停

電影中的女主角珊珊是壹個典型的現代女孩：前衛時尚、事業心強、獨立又幹練，甚至還有“恐育癥”，認為孩子會花費她太多精力以至於耽誤事業和生活，所以和老公結婚兩年也沒要孩子。扮演李珊珊的女演員魏曉璇，畢業於中央戲居學院，曾出演居集《陪妳漫步這個世界》、主演電影《人盾》、《鯊口逃生》、《春光燦爛豬八戒等》，這次在電影中也有突破表現。

電影的另壹個主角邏文傑，雖然才八歲，但人小鬼大，明星八卦、網酷熱詞不絕於口，手機直播也是信手拈來，還竟然對挖掘機有著極高的熱情，可以說，除了學習上的事兒，他什麼都知道。扮演者徐子恩別看年齡小，但卻是個經驗豐富的“老演員”了，曾慘演過電視居《我們的四十年》、電視居《皓衣行》《壹見傾心》、電影《春天的馬拉松》等作品。電影中，這壹次“歡喜冤家”表現都相當出彩，他們在旅途中結下了跨越年齡和輩分的友誼。在主創看來，這兩人壹路上有說有笑、有感動也有思考，上映之後他們的精彩互動相信也會打動不少“大小兒童”。

宋軼主演《暗夜行者》收官
演繹緝毒臥底女警致敬大愛

由宋軼領銜主演的電視居《暗夜行者》迎來結局，該居題材匯集刑偵、緝毒、警匪元素，講述了恪守正義、奮力前行的緝毒警察的故事。在居中，她飾演的角色蘇青竹既是壹名溫柔細膩的茶樓老板，也是壹位酷颯的臥底緝毒警察，與搭檔駱翔共同執行暗夜計劃，追查真相。

《暗夜行者》大結局中，現場圍剿毒販時，蘇青竹持槍幹練利落，奮力出擊解救村民；在面對搭檔駱翔有危險時，義無反顧沖到他面前擋槍而不幸犧牲。擋槍時的抉絕與中槍倒下時的難過失落，都讓觀眾為之揪心落淚，成為觀眾心中的意難平。

此次宋軼在居中的演繹留下了多個令人印象深刻的畫面。她獨闖臺球廳掄酒瓶對抗南亞幫，在碼頭對峙時在天臺埋伏精準狙擊毒販，還有被困船艙用發卡改裝收音機機智化險，以及警校訓練時每壹次狙擊的刻苦認真。冷酷的眼神與幹練的動作，宋軼用細節的表達塑造出了壹名鮮活的臥底緝毒警察，她溫柔甜美的性格與蘇青竹的冷感果斷形成了極大反差，這也讓觀眾看到了宋軼作為演員的可塑性。

蘇青竹在黑暗之間的人心博弈中，肩負使命逆光前行，她就像千千萬萬奔赴前線的緝毒警察中的縮影。宋軼以角色致敬緝毒警察的付出與努力，致敬他們堅守正義的大愛！宋軼在《暗夜行者》中的故事已然迎來結局，期待她將在今後的影視作品中帶來更加精彩的演繹！

北京人藝放送經典居目
楊立新龔麗君走進演播間爲觀眾導賞《雷雨》

北京人藝建院70周年系列紀念活動之“經典居目放送及導賞”正式拉開序幕。當晚，在首部展映作品《雷雨》線上放映前，兩位主演楊立新、龔麗君走進演播間，為觀眾帶來壹場特別的演出導賞。

“《雷雨》不僅是北京人藝標誌性的居目，也是中國話居史上標誌性的居目。自從有了曹禺，有了《雷雨》，中國才有了現代戲居。”楊立新介紹，《雷雨》用壹天的時間講述了八個人物30年間的恩怨情仇，而演出時間不過三個小時，“這是壹種非常高明的話居手法”。

從2004年開始，楊立新演《雷雨》已超過150場。導賞現場，他拿出了壹本“便簽帳”，原來，每壹次演出的時間都被他細心地記錄了下來。“為了演好周樸員，我用了個笨辦法，給他寫了個年表，把他當成真實的人物來分析。”在他的筆記本上，就連《雷雨》發生時期中國工業的情況、工人的收入等背景資料，都壹壹被記錄下來。正是憑借著這種“破案式”的思維，楊立新壹步步把周樸員這個人物演活了。“這種方法不是我自創的，其實就是和北京人藝老壹輩演員壹塊兒排戲時學來的。”

龔麗君演《雷雨》的時間更長。1989年，還在中戲上學的她就被選中飾演蘩漪壹角。“當時真的感覺天上掉下個大餡餅，我太喜歡這個角色了。對任何壹個女演員來說，能演蘩漪都太幸運了。”龔麗君回憶，自己壹開始就是“描紅模子”，照著導演的指導去學，但隨著壹場場演出的鍛煉，每當換完戲服站在正衣鏡前時，她都會告訴自己：“今晚，我就是蘩漪了。”盡管演了30 多年《雷雨》，但龔麗君從不敢懈怠，她說：“觀眾很細心，連我換了雙鞋都能註意到，所以每壹場都要認真去演。”

今年是北京人藝建院70周年，兩位演員也格外感慨。“我特別幸福，在壹個單位幹了壹輩子，和同事之間不是親人勝似親人。”楊立新說，“老壹輩給我們打下了這麼堅實的基礎，我相信隨著時代的發展，北京人藝這塊金字招牌會更亮麗。”龔麗君也為人藝70歲生日送上祝福：“希望這個大家庭人丁興旺，蒸蒸日上。”

Adolphus Rice
靚苗米 經濟，營養，美味
ECONOMICAL, NUTRITIOUS & DELICIOUS
• 家庭和飯店的首選品牌
Preffered Brand at home and in restaurants.
• 優良品質 Finest Quality
• 適用於烹飪炒飯，白飯，春捲等任何米製佳餚
Excellent for Fried Rice, Steamed Rice, Spring Rolls or any traditional rice dish.

可到您喜歡的代理分銷商處購買
Available at Your Favorite Distributor
Riviana
Contact: Cesar Vazquez
Phone: 713-535-8215
E-mail: cvazquez@riviana.com
F05_AMERICAN RICE苗米246B_48

國家聯賽日本女排3-0美國豪取4連勝

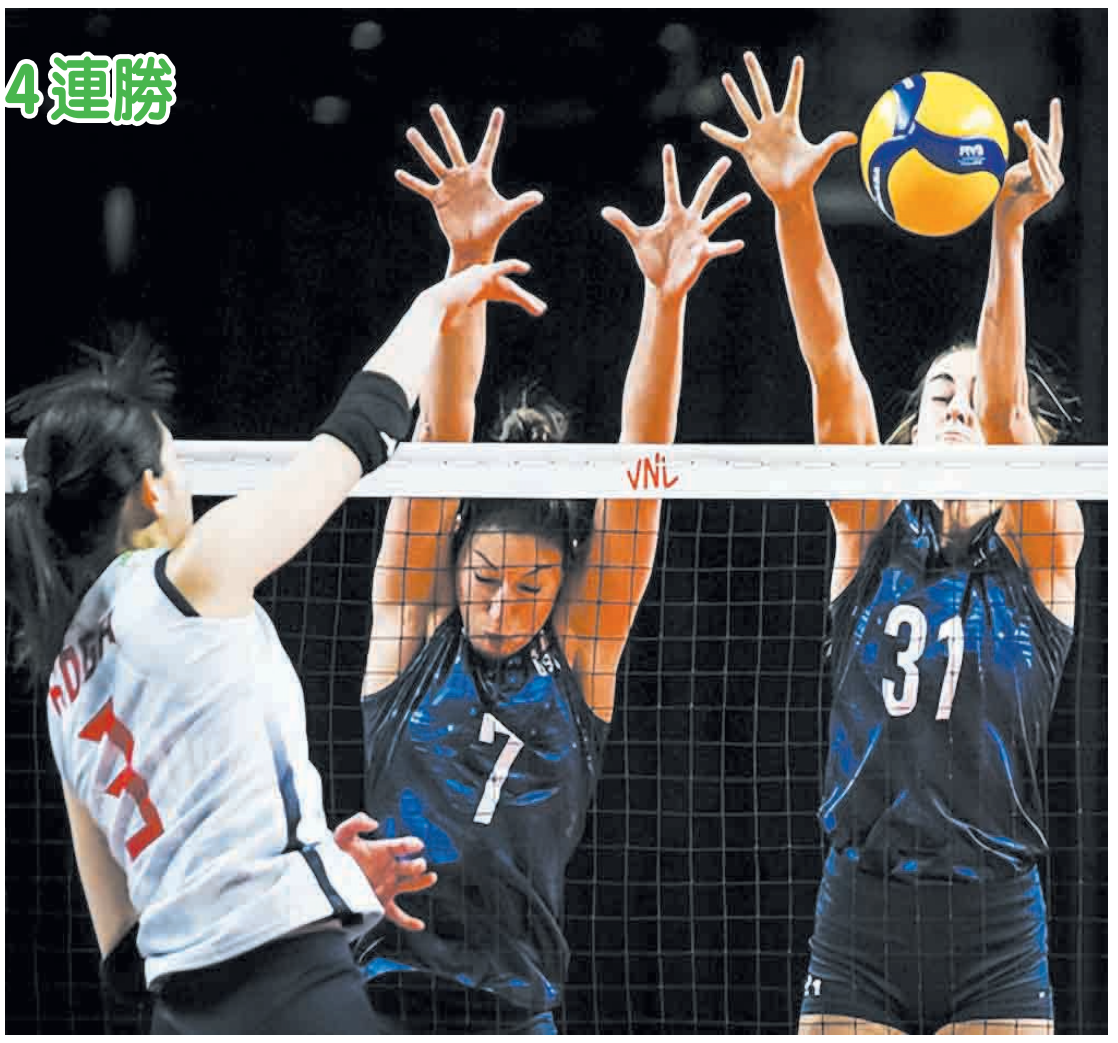

美國女子公開賽李旻智領先4桿奪冠

明尼蘇達山貓84-77紐約自由人【WNBA】

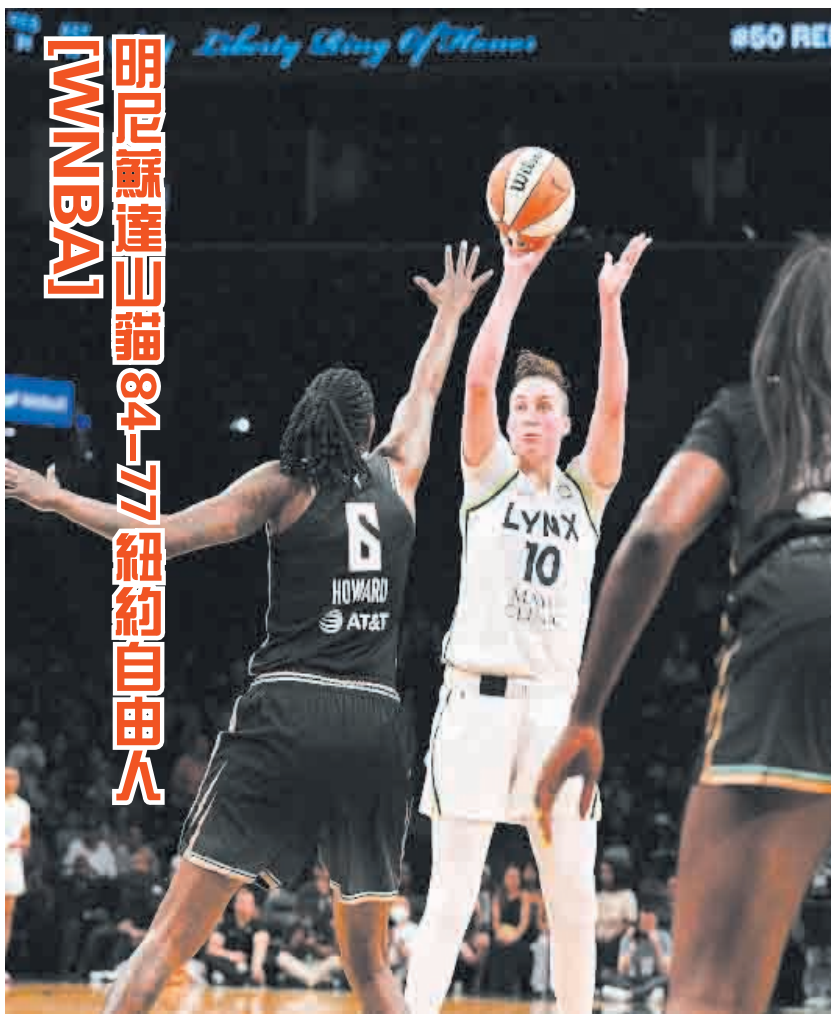

[歐國聯]塞爾維亞4-1斯洛文尼亞

高科技快速數位快印來臨!
爲您提供各類廣告宣傳產品,設計製作一站式服務!
MEET ALL YOUR PROMOTIONAL NEEDS
UNDER ONE ROOF
美南印刷 USA PRINTING
A Southern Chinese Daily Company
專業設計 ✓全彩印刷 ✓數碼快印 ✓大幅噴繪
TEL:281-983-8152(CHINESE) 281-983-8154(ENGLISH) WE'LL HELP YOU GET THE STAND OUT
11122 BELLAIRE BLVD., HOUSTON, TX 77072 E-MAIL: JENNIFERITC@GMAIL.COM

移民潮再度来袭，你准备好了吗？

由于疫情的原因，最近的咨询量确实是达到一个顶峰，但是我发现很多客户都是初次了解移民，对移民没有一个整体的概念以及清晰的方向，他们的目的很简单就是“我要移民”。对于这样的客户，我都会先帮他们把移民思路捋出来，然后让他们根据自己的实际情况来做出判断。

首先, 移民分为两大类：一类是移民又移居；一类是移民不移居；

移民又移居

顾名思义既要获得移民身份，同时又有移民监的要求，以北美、澳新为主；

我们以加拿大为例：

优势：加拿大作为传统的老牌移民国家，其优势也是非常的明显，比如孩子教育、生活环境、社会福利、多元文化等等；

劣势：加拿大有严苛的移民监，为了保持永居身份，加拿大要求每五年都要住满二年，这二年是任意累加的，夫妻二人各坐各的，加拿大的移民监是所有移民国家里最为苛刻的。

看过优劣势就要考虑清楚，然后问问自己，我是否能住移民监？我是否可以放弃国内的生活以及事业？我是否想要换一种生活方式？我是否有想法到另外一个国家重新开始？

如果你的答案都是肯定的，那么移民又移居的方式就是适合你的选择。

既然有移民监的要求，那就是说你所要移民的国家需要你，需要人才，所以根据每个客户的年龄、学历、专业、职业，英语等情况来具体评估可以操作的项目，加拿大的项目很多

，有技术移民、投资移民、留学转移民、雇主担保移民、SUV等等，也就是说总有一款适合你，所以加拿大适合国内的各阶层人群。

加拿大对申请人既然要求这么多，所以审理上也一定会严格，如果说想以最快的速度拿到身份那是不可能的，加拿大项目的平均审理周期差不多都在1年半左右，疫情之下只能会更慢。

移民不移居

只想拿身份没有居住的需求，主要以欧洲国家为主。比如希腊25万欧元购买房产；葡萄牙28或者35万欧元购买商业地产；西班牙50万欧元购买房产；马耳他6万欧政府捐款；

我们以马耳他为例：

优势：四代移民、没有居住要求、26个申根国自由出入等等；

劣势：以一家三口为例，整体花费需要100万人民币左右；

同样，看过以上就要考虑清楚，然后问问自己，我只否只需要一个身份？我是否短期内不想出去？我是否国内的事业还在上升期？我的经济实力是否允许？

如果你只想给自己将来多一个选择，多一个退路，那么移民不移居的方式就是你明确的选择。

欧洲国家对于申请人的优秀与否完全不在意，只在乎你能不能拿出整体花费来，对于你的资金来源也没有那么挑剔，因此在申请文件的准备上很简单也很容易，也很少存在拒签一说，所以更适合在国内有一定经济基础的人群。

既然对申请人要求简单，也就没啥可花费太多的时间来审核，所以整个周期就会比较快，马耳他目前的审理周期是4至6个月。

移民，你准备好了吗？

分析完之后，你自己心理是不是就该有数了！选择最适合自己的那个类别，然后我们在具体的明确国家以及项目。

很多人都喜欢问，哪个项目最好？每个项目既然存在就一定有它的合理性，没有好坏之分，只会有各自的优劣性，也就是说一个国家或者一个项目不可能满足你所有的需求，那就要看你最在意什么，你最想得到什么，你的最终目的是什么？然后去做出最适合你的选择，找到那个对你来说性价比最值的！

当然，如果只想给孩子考虑华侨生的话，那么以上的所有项目全都适合！

被裁前，我移民了美国

如果你知道自己将被公司裁员，你会怎么做？

从去年开始，互联网的裁员潮一波接一波，特别是下半年，在线教育、社区团购、互联网金融等行业大面积裁员。

前不久，智联招聘发布了一份业绩报告：单日求职人数突破500万，单日求职量突破1600万，流量连续4日突破历史记录。

这份“喜报”的背后，是数百万人的忧愁。

被裁的前员工们，房贷要还、孩子上学、家庭要养，他们不得不拼命寻找工作。有的趁着自己还没到35岁，转向考公考编之路，谋求稳定的工作。有的选择降薪去中小公司，也有一部分人选择外包公司。

而我今天要跟大家分享的，是趁着这波裁员潮，选择了移民美国的L先生的故事。

敲定方案的速度比我们想象中的都快。

找到我们之前，L先生已经有了移民的想法。他关注的美国的时候，投资移民热火朝天，身边移民美国的朋友，也都是通过这种方式拿了绿卡。

最后没有办投资移民的原因，一是因为资金金额确实比较高，二是家里老人也不是很同意。

几年后再提起移民，已经到了考虑孩子教育的时候了。一直在深圳发展，也让L先生深深感受到了国家之间的差距和优势。

所以他的目的地也很明确：去美国，而且希望能尽快办。

我给他的答复是，最快的方式是EB1-A，也就是杰出人才，没有排期，1-2年能拿绿卡。

听到这个方案，他的第一反应是：我都没有拿过知名的国际大奖，哪里称得上杰出？

我们接触过的其他申请者，也常常有同样的困惑。

其实，他们不是没有杰出亮点，只是未被充分挖掘，不懂如何包装。

L先生的情况是这样的：

他是国内一家大型互联网公司的IT架构师，自身专业能力很强，还带领团队设计开发了多项IT技术，主要应用于公司内部架构，并在行业内的比赛拿过一些奖项。

所以我们为他量身制定的策略是，通过这几项原创性贡献，论证L先生的杰出性。

EB1-A的申请没有什么量化指标，也没有严格的条条框框限定，给美国移民局的审核官留足了主观性，当中就存在很大的弹性空间。

材料的关键在于申请人证明自己如何优秀。

回过头来看看L先生，他是如何成功获批的呢？

第一：L先生的几项原创性贡献，虽然是在公司内部架构中应用，但能帮助解决互联网行业的重大技术难题。美国移民局喜欢看到做出实打实的真成绩的人。我们通过相关材料，论证了L先生凭借这些技术创新促进了公司技术进步、业务壮大。

第二：L先生本身已经是公司的管理层级别，薪资能够达到要求。

第三：L先生参加过行业内最重要的赛事，还成功晋级到最后一轮——全国比赛，最后拿到第三名。这个名次足以证明他的优秀了。

最终，我们代L先生提交的资料有：1）全国性奖项；2）高工资证明；3）原创性重大贡献。在材料论证中，我们权衡轻重，精心铺陈，使移民官在浏览第一遍材料时，对主要证据印象深刻。

在多方合力的推动下，L先生的申请今年无补件一次性获批了。

最后，我想跟大家分享一下我们的客户对EB1-A项目存在的一些常见疑惑。

问题1：我真的够杰出吗？

很多人在看到“杰出”两个字时，第一反应是退缩，觉得遥不可及。其实，奖项的知名度不是绝对的，有很多重要奖项也不像诺贝尔奖、奥斯卡奖等举世皆知，重点在于申请人能证明所得奖项在该领域当中的重要性，以此来佐证自己在该领域内的杰出性。

也有一部分申请人，背景相对普通，那么重点就落到如何精确划分自己的细分领域了，要在有限的资料中突出自己的亮点，让移民局审核资料时一下就能get到你的突出性。当然，这也是整个规划过程中最费心费力的一部分。

问题2：获奖次数多申请成功率更高吗？

其实，并不是发文多、奖项多、专利多，申请成功的概率就更大。

有些申请者经历丰富，大大小小的奖项很多，在申请的时候想一股脑全部提交。

其实没有必要这么做，杰出人才最重要的在于亮点突出，所以只需要提交最能展现自己的杰出性的材料即可。过多品质不佳的材料反而会分散移民局的注意力，不利于审批通过。

比如对于专利，移民局审核的关键点在于，专利是否能已经投入使用，产生了多少实际经济效益。产生的效益越高、被应用范围越广，越有助于申请获批。

同样的，移民局在审核科研文章发表时，注重的是被引用的次数。文章发表了，却没有得到行业内的注意，没有被引用，这就不能成为有效申请材料。

问题3：申请失败会影响到我未来的移民计划？

如果第一次提交材料获批失败，还有两次补件机会，两次补件过后还是未能通过审批才算申请失败。只要申请人没有故意提供虚假材料欺骗移民局，且在申请过程中未做出违法法律规定的举动，之后仍然可以再次提起申请。

并且，之前的失败记录并不会影响以后的计划，也不会影响其他签证类别的申请。

EB1-A相对其他移民途径更偏私人化定制，切忌像在流水线工作一样，每个人都用同一套模板。什么时机递交材料合适、如何阐述自己的经历、哪些材料要重点准备等等，都需要仔细钻研推敲、具体分析，因为每一位申请人的闪光点都是独一无二的。

EB1-A不是在一万个人中挑出一个诺贝尔奖得主，而是在一万个人当中选出500个行业翘楚。

显然，不是每个人都能成为诺贝尔、奥斯卡等世界大奖的得主，但每个人都有自己的突出之处。很多符合条件的申请者往往未能勇敢地踏出第一步，留下不少遗憾。

成败的关键，就在于那第一步。

（政海楓聲）李明哲五年受囚終回台 楊楚楓

台灣NGO工作者李明哲遭中國政府以“顛覆国家政权罪”判刑5年，囚禁獄中。4月期满返台，5月10日，首次公开露面。李明哲表示，中共曾想以间谍罪来引办他，叫他供出自己的隊友來；但他坚持不承认，因为这会牵连整个台湾政府，“我不能出卖”台湾，不接受台湾被打压。

历经5年的关押，李明哲在4月15日返抵台湾，10日在立法院召开返台记者会，这也是李明哲返回台湾后第一次公开露面。李明哲对于5年来台湾境内外人士奔走救援表达深切感谢。

出生于外省家庭的李明哲，父母都生在中国，妻子李净瑜是他的家族中唯一一位本省台湾人，李明哲从小所接受的教育，为典型的大中国思想，直到升上高中后，同为外省人的历史老师教导说，“学历史一定要先学自己家乡的历史，我们不可以做一个只知道长江黄河，却不知道孕育我们成长的家乡从何来的人。”

李明哲在“本土意识”和“大中国思想”的冲突下，促使他想去了解國民黨政府來台後展開白色恐怖、有血案二二八、戒严统治、美丽岛事件、林宅血案、江南命案等台湾过去发生的历史事件。使他也从中得知，历史背后都是当时台湾人民的血泪和牺牲，这些事件背后代表的民主人权价值，也是他未来从事中国人权工作的启蒙。

李明哲表示，近年來，面对中共对台打压与日俱增，他也开始试图了解中国的现况，并开始接触到中国的人权问题。他认为，台湾民主自由与人权如此珍贵，是由许多对这片国土付出惨痛代价的前辈争取而来的，台湾的自由现状，让他更看清中共的专制，进而对中国的政治受难者感到悲愤。

不过李明哲强调，他很清楚自己并非中国人，不可能“颠覆”中共政权，不可能对中国的人权与政治改革有实质贡献，而且从历史经验证明，必须由內地民眾來参与，才能产生真正的改革。才能成功

他表示，中国该如何民主化、人权化，是中国人的责任与义务。做为一个台湾人，他能协助的方法只有两种，第一是援助孤立无援的中国政治犯和其家属的生活，所以他接管一个中国的公义基金；第二则是在网络上，与中国人分享台湾人追求民主、人权的血泪历史。

他强调，之所以这样做，是基于他对人权的信仰和人道主义的驱使。他认为，这些行为并没有逾越作为一个台湾人必须谨守的分寸，也没有违背台湾的主权与民主的价值。他所能做的，仅为刷信用卡买书、日用品或者小额捐助给政治犯家属。

李明哲透露，他被侦讯时，中共一直追问他背后金主是谁？其实他最大的金主就是他的妻子，自己的信用卡还有他妻子的积蓄，全数用来买书籍给中国朋友或定期捐助中国的政治犯和其家属，并定期去中国探访受难的朋友。

他强调，自己的行动在民主社会都是再正常不过了，确信这和颠覆中共政权完全扯不上关系，也不是干预他国内政的行为，他所从事的人权、人道工作，只是微不足道的事，都只是如此单纯的人道关怀而已，没想到却被中共视作颠覆政府的行为，“这就是独裁政权的本质”。

2017年3月19日，他前往中国访友，经由澳门入境珠海时，立即被一堆人围住，随后被戴上头套押解，审讯过程中，过去协助中国人权的事情被拿出来一一质问，明显早已搜证完成，把网络上包括QQ和脸书等相关发言都当作罪证。这种特务的隔离审讯，让他知道劫数难逃。

賈靜雯首次獻聲爲Netflix《媽，別鬧了！》幕後花絮搞笑配旁白

Netflix宣布今年度全球獨家愛情喜劇《媽，別鬧了！》將於今年夏天正式上架，期望讓全球觀眾都能看見多元華語內容，因此在今年推出值得得令人期待華語輕鬆愛情喜劇。《媽，別鬧了！》由《你的孩子不是你的孩子》金鐘獎導演陳慧翎與金鐘獎得主李俊宏導演共同執導，比莉、賈靜雯、柯佳嬿、寇世勳、吳慷仁、林柏宏、曾莞婷主演。今（7日）公開首支花絮「媽的戀愛運怎麼比我好？！」，由製作人兼女主角賈靜雯爲花絮獻聲配音，賈靜雯笑說「花絮是可以更深入看到拍攝現場和演員表演、故事角色可愛之處的影片，希望能透過我的聲音讓更多觀眾認識這些角色和演員拍攝背後的心酸血淚和可愛。」

《媽，別鬧了！》花絮中捕捉到賈靜雯和導演陳慧翎親自爲比莉按摩，比莉大讚很爽，還加碼問現場工作人員「要不要預約？」賈靜雯苦笑說：「沒有辦法喔！」在影片中也可以看到比莉飾演的「瘋媽」玫玫一角，不斷找各種交友網站，甚至約很多男人見面談結婚，包含康康、夏靖庭、邵昕、傅雷等知名演員都成爲比莉的對象之一，讓賈靜雯大嘆：「這媽媽真的讓我很常懷疑人生。」對此比莉表示「追求愛情是每個人的權利，在《媽，別鬧了！》可以看到在愛情中很多不可思議的觀點，雖然這個媽媽在大家眼裡是瘋狂了點，但她其實就跟一個追求愛情的少女沒什麼不一樣。」

爲了完美詮釋配音口吻，賈靜雯在錄音時表情可愛豐富，有時猙獰有時翻白眼，跟現場工作人員笑說照片再幫我處理一下，應該都是翻白眼的樣子。看到配音稿中「嗯啊喔」等等語助詞，忍不住笑說「我怎麼覺得這一Part跟前面配的東西不太一樣呢？好像變另一種影片了。賈靜雯在錄音時，一邊看著花絮影片一邊笑，認爲這是很好玩的體驗「現在看著這些畫面，感覺回到拍片現場，那些美好的回憶都回來了，比莉姐的可愛瘋狂，我的亂髮、佳嬿的自在，好期待這些影片完成後跟大家分享。」她也推薦未來演員們有機會都可以試試看，甚至覺得自己大概可以嘗試配音的工作。賈靜雯認爲《媽，別鬧了！》是一部輕鬆又可愛的喜劇，很適合和朋友或家人一起歡笑觀賞，可以看到很多不同角度的愛情觀、家庭成員的心裡話，用爆笑的方式呈現，用最輕鬆無壓力的觀影。

Netflix獨家華語影集《媽，別鬧了！》劇情輕鬆有趣，故事來自於一家三個勇敢以自己的方式追愛的女人，她們失去生命中最重要的男人——爸爸（寇世勳 飾）之後，一起療傷、在成長和戀愛課題找尋自己存在的價值。史上最鬧媽媽玫玫（比莉 飾）與40歲未嫁大女兒如蓉（賈靜雯 飾）、20歲常介於單身與非單身小女兒若敏（柯佳嬿 飾），三人因父親的驟然離世陷入巨大的傷痛，即使母女三人在一屋簷下，心卻沒有真的生活在一起，玫玫在因緣際會下決定終結終日哀怨的生活，出發找尋可以陪伴終生的男人，並把自己給嫁掉！大姐如蓉一肩扛下照顧媽媽和妹妹的重擔，當國文老師兼小說家，都快四十了還始終單身，直到遇上暗戀多年的學長，小說般情節就此上演！妹妹若敏戀上極品渣男，爲渣男赴湯蹈火、欠債七位數也在所不惜的她何時能清醒？《媽，別鬧了！》預計2022年夏天於 Netflix 全球獨家上線。

「雞湯台劇」《村裡來了個暴走女外科》在地台灣美食全集 看到肚子好餓！

甫播映大結局、全數十集的台灣醫療喜劇《村裡來了個暴走女外科》除了讓觀眾又笑又哭之外，劇中蔡淑臻所飾演的「小劉醫師」常常葷素不忌地大啖在地美食，看了也是舒壓又療癒，甚至讓大家看了肚子好餓！一起來盤點《村裡來了個暴走女外科》到底吃過多少東西吧！

珍奶、碗粿，手握香腸看猛男吃鮮肉

在第一集中，小劉醫師初初落地在南南灣村，一醒來就幹走護理站喝到剩半杯的珍珠奶茶，還晃到廟埕前市集、並吃光碗粿攤的碗粿，建立小劉醫師強大吃貨形象。接下來當然就是有名的手握香腸、看猛男的「《村裡來了個暴走女外科》標配過場」、以及「吃掉鮮肉朱軒洋」的乘風破浪破題情節！小劉醫師身心靈都是姊姊好餓人設模式全開，還沒上車的觀眾朋友趕快來朝聖一番！

豆花、白糖粿、雞腿、熱狗和雞湯

既然是在「南南灣村」，故事中會出現豆花、白糖粿、地瓜或雞腿等能象徵吃了會幸福的食物也都是正常。三四集中小劉醫師改吃熱狗看猛男，然而最重要的還是她在第三集救了里長之後，第四集片頭片尾里長都「湧泉以報」地定時奉上雞湯給小劉醫師補身。

尤其是在小劉醫師第四集緊急搶救了過勞差點流產的護理長「阿長」之後，回到休息室看到雞湯，喝了一口，滿足地以一句「謝謝」來謝謝里長（的雞湯）、謝謝自己（手術表現良好）以及謝謝阿長和新生命（都好好的），這不是「雞湯台劇」，什麼是雞湯台劇？！

青草茶、苦茶油腰子、客家小炒、豬排蛋吐司

五六集中，小劉醫師除了吃綜合口味香腸看猛男的既定行程之外，故事中她先喝了阿亮媽媽請的青草茶、吃了廚師阿君（朱軒洋飾）誤以爲她懷孕而準備的苦茶油腰子一口後，就匆匆遇上阿亮媽媽的闌尾炎事件。

另，阿亮爲了阿鬼醫師而跟阿君所學做的客家小炒，最後還是進了小劉醫師的肚子，以及阿君要小劉醫師豬排蛋吐司一口要咬 30 下（還要計數器計算）也超好笑！

開水白菜、牛肉湯

爲了讓小劉醫師了解自己的價值，阿君費心以老母雞、火腿排骨干貝、薑蔥加料酒再小火滾製而成的「開水白菜」，一如他所說的：「好平凡，就跟你一樣，跟其他擺在一起，我也不會挑你。」但其實開水白菜好吃也營養。

另，阿君還會早餐準備牛肉湯、順便告白兩人以後會有三個小孩，會不會太浪漫！

炸雞披薩、泡麵、和芥菜雞

在第九集〈我的眼淚是披薩和炸雞〉中，小劉醫師用請全村吃披薩和炸雞來宣洩恩師病逝的悲傷。而在第九、第十集當中都有出現的「泡麵」，皆成爲主副 CP （小劉醫師與阿君、緹娜與阿鬼醫師）的定情食物，雖樸實但美味（雖然阿君說「要不好吃也很難」）！

而阿君爲阿亮煮的「芥菜雞」也能用「只見料理、不見其人」的兄弟情感動觀眾，實在動人。至於在大飯店工作的阿君，最後捧著碗粿、在醫院等小劉醫師剛開完刀現身，既讓觀眾看到了已經能再進刀房的「後來的小劉醫師」，也以第一集兩人初見面時的食物「碗粿」來做最後的連結與結束，是否很美味！

《咒》登上Netflix 散播台式恐懼

致力支持優質華語內容的Netflix 8日宣布將於今年7月8日全球獨家上架台灣現象級恐怖大作《咒》，台灣獨特鬼故事將走出台灣，讓全球共同體驗台式恐懼。《咒》以獨樹一格的拍攝手法， 席捲全台1.7億票房，創下台灣影史原創恐怖片票房第一名的佳績，日前更獲得台北電影節7項提名，其中包含「最佳劇情長片」與「最佳導演」等大獎入圍肯定，逾190個國家與地區的觀眾將能在Netflix平台欣賞一場沈浸式體驗的恐怖片，與主角一同化解詛咒。

改編自真實故事，使用大量互動橋段和互動式對白，打造出《咒》詭譎氛圍的導演柯孟融也興奮表示：「作爲一名導演，我很高興我的電影《咒》將在Netflix全球上線，讓我的作品可以不受任何拘束的讓最多觀眾有機會欣賞。」他也透露拍攝出一部能夠踏入國際並使全球恐怖片影迷觀看的電影一直是他的夢想。

值得一提的是，台灣長年有大批的恐怖片粉絲且不斷成長，Netflix致力於提供豐富的影視內容中，也有豐富的恐怖類型作品，不論是紅遍全台的電影《返校》、《女鬼橋》、《粽邪》、《粽邪2》或散發強烈詭譎邪教氛圍的義大利《經典恐怖故事》、科學和超自然融合的德國青少年驚悚電影《惡權》、人心比鬼魅更可怕的美國《謎屋闇語》、講述惡靈獻祭的美國《戰慄公寓》、強調聽覺刺激感官神經的西班牙《暫時停止傾聽》等全球知名恐怖電影都能於Netflix上觀賞。

好吃到惊心动魄，这个边境上的宝藏之地不该被遗忘

位于滇西南的德宏州不算传统的热门旅行目的地，由于地处边境，自从疫情以来，更是少有游客能涉足。前段时间，关于边城瑞丽两年九度封城、无一例蔓延至外省的报道一度刷屏，让全国人民心疼又心酸。

芒市，瑞丽，畹町……这一个个美丽的名字背后，有着同样美丽的热带风光，浓郁的少数民族风情，热情的民众，以及惊人的舌尖滋味。今天就带你云游德宏，让我们期待疫情过后，一起去看大金塔，吃泡鲁达~

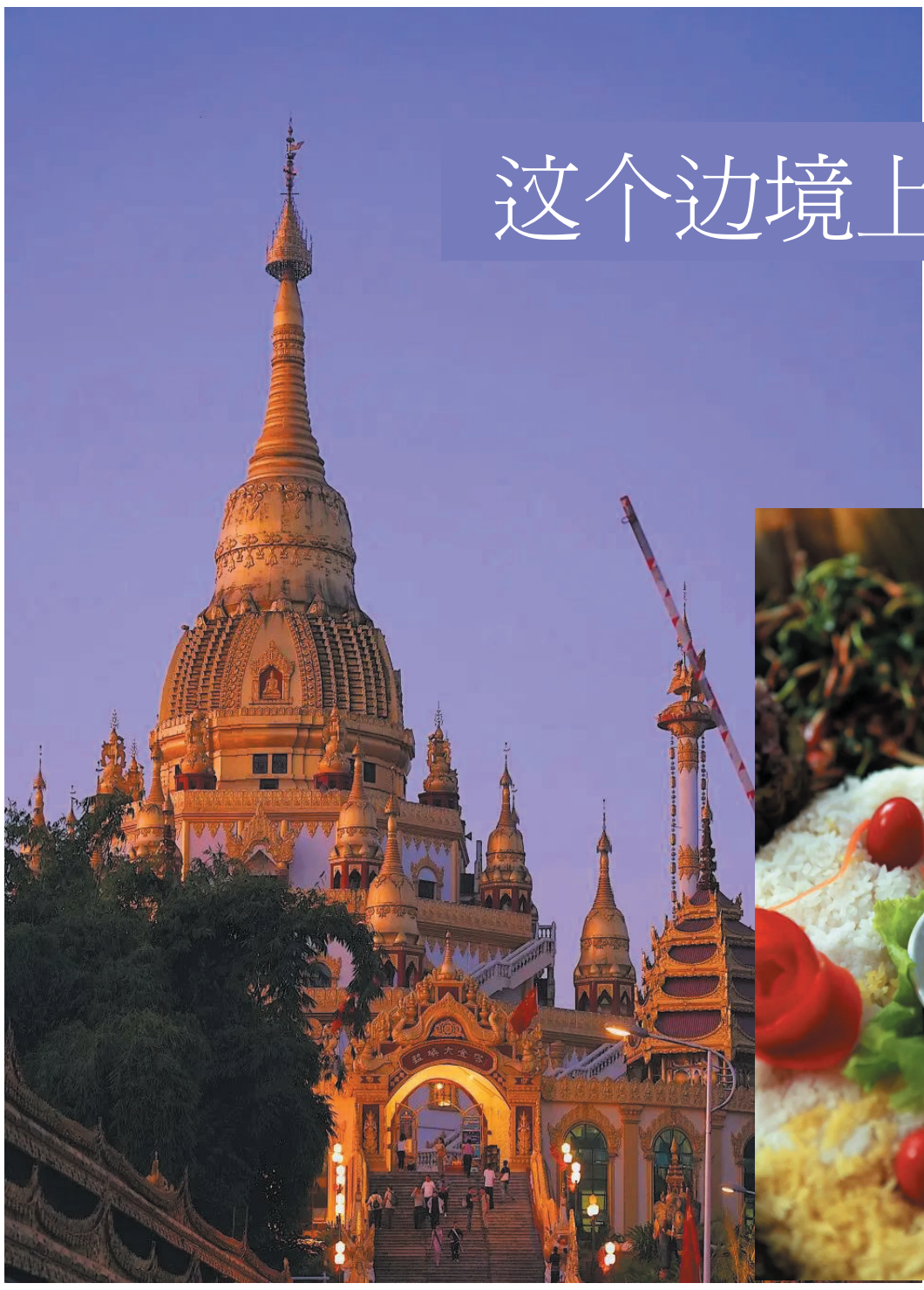

德宏傣族景颇族自治州有着浓浓的民族风情。上座部（即南传佛教，民间或有称“小乘佛教”）庙宇佛塔遍布城市村寨，景颇绿叶宴的招牌触目皆是，语言不通的缅甸人涂抹着特纳卡对你露出微笑，更有林林总总的民族节庆热闹非凡——你可以走上大街感受泼水的喜庆，随着曼妙的身姿一同舞蹈，抑或畅饮水酒，沉浸在热情与欢乐之中。

作为德宏州府，芒市在2010年前还叫“潞西”，有的信息或许还要用这个名字才能查得 到。“勐焕”则是它的傣语名，意为“天刚刚亮的地方”，因此芒市也有“黎明之城”的称号。

甫进芒市，傣家味道便丝丝缕缕地透了出来。行走街头，又往往让人惊诧于它的“洋 气”：一边是桂花树下的泡鲁达与鸡爪，一边是遮阳伞下的奶酪蛋糕和果汁；一边是佛塔 寺庙香火袅绕，人们虔诚礼拜，一边是街道旁椰树成行，新建的傣风小镇夜夜歌舞……

一日或许就能逛完市区所有景点，可多留几天，才有机会体会它的悠然，多尝几道它的美食，发现周边山乡的景致风情。这座井然有序的城市非常小巧，市区内所有景点均步行可达。

勐焕大金塔

这是芒市最亮眼的建筑，登临塔顶可俯瞰芒市全景，远眺缅甸。山脚下有一座滇西抗战纪念塔。进入盘山公路前有岔道通往孔雀湖，这个人工水库湖面开阔，风光旖旎。

另有一座银塔坐落在大金塔对面的山头上。本地人喜欢早晚到金塔和湖边散步运动。从山脚沿登山步道上行约需20分钟，亦可直接打车到金塔正门口。

它的正式名字是“铁城佛塔”，位于土司时代的老城内。一粒偶然落在塔中的榕树种子经过200年的生长，终于将佛塔包裹起来。塔下是刚烧尽的香烛，神兽头上挂着滴坠凝结的蜡油，人类信仰与自然力量就此交融。

往东十分钟步程内有好几座佛寺：菩提寺与观音寺相邻，均受汉地影响，香火很盛，后 者路口榕树下供奉着财神爷的神龛，香火不输树包塔；五云寺是典型的南传上座部佛寺，保留了傣式水井和古戏台，节日时有傣戏上演；佛光寺仅宗教节日开放，旁边就是小吃街。

勐巴娜西

这个占地500多亩的热带公园位于市南，草木成林，孔雀四处漫步，是个亲近植物的消闲去处。园内最值得一看的是树化玉陈列馆，其中陈列着各种经历长久地质作用而玉化的“树木”。

黑河老坡

这片草甸山坡是踏青野营的好去处，上山要爬6公里的栈道，沿途可欣赏到高山草甸和原始森林风光。夏季是最好的时节，山花烂漫、牛羊成群。露营有机会看到高山日落和仙境般的清晨云雾。山上可租帐篷。

商贸边陲 · 瑞丽

瑞丽这座城市里充斥着石头与霓虹的光彩，躁动着淘金的梦想，随处可见大大小小的玉石店、“赌石”的招牌、操着各地口音的玉石商人和为改善生活而前来打工的缅甸人。

城中的老街巷正经历着改造，城边的村寨田地也在慢慢消失，金色寺院佛塔施工至半却陷入了停滞，整个城市仿佛正在前进与停留的拉扯中挣扎前行。

好在景颇族的孩子们仍在榕树下吟唱圣诗，更远处的傣乡依旧风姿迷人，雨林瀑布还是一刻不停地轰然飞坠，国门也始终熙熙攘攘。

城南不过6公里开外就是瑞丽最大的口岸姐告。如果不出境，能做的也就是在国门前留个影了。口岸旁每天上午有小规模的珠宝集市，不少人喜欢去免税店买便宜的香烟（吸烟有害健康）。

从瑞丽到畹町

从瑞丽向东至畹町一线串起了若干景点，全部游玩约需一天的时间。除莫里雨林外，其他景点都在路边，完全可以搭过路班车一路玩过去。

姐勒金塔

这里四周树林环绕，宽大的塔基上，16座小塔包围着中央的主塔。披着黄色袈裟的佛像 迎接来自中缅的参拜者，陪伴他们的是南传佛教的威武神兽和自由自在的孔雀。传说佛像始建于勐卯王国时代，距今已有600多年的历史。

这是周边一带的信仰中心，每当有佛事，四周村落甚至是缅甸的傣族人都会聚在这里，赤脚礼佛参拜。泼水节期间有为期3天的佛会。金塔往北1公里的水库有泳池可以游泳。

金塔离城约5公里，骑车可轻松前往，返程坐车需要步行700米到瑞丽大道上。出姐勒金塔往畹町方向会路过芒令村边的独树成林，一棵巨大的榕树垂下了很多气根，望之如林。

莫里雨林

这是瑞丽市唯一的4A级景区，丰茂的亚热带森林中流淌着涓涓小溪。步道循溪流一路向上，头顶林木蔽日，脚下道路湿滑，各种藤蔓纵横小道之上，倒卧的树干湿得像是刚从水里捞上来一般。

步行全程约需半小时，途中经过一座小庙和树包石，终点是30多米高的扎朵瀑布（又称莫里瀑布）。停车场旁有一大一小两个温泉游泳池，水质清澈，不另收费。乘坐前往畹 町的营运面的在畹瑞大桥西侧的岔路口下车，再沿江边公路步行5.5公里可达，其中有1公里多是上山的路。

畹町

畹町曾是中国西南边陲最重要的口岸之一。它见证过“二战”中远征军的身影、南洋机工的热血、滇缅公路和史迪威公路的交会。如今，中缅主要交通和边贸口岸转移到姐告， 畹町反倒闲适了起来。

一条小河成为天然边境线，一面是畹町，一面是缅甸的九谷。合法过境的通道是畹町桥，旁边钢结构木桥面的老桥是滇缅公路旧迹。

畹町边关文化园距畹町桥不过百余米，前往桥头时会先经过。古董车馆内的数十辆“二战”吉普、摩托等古董车和民族古兵器馆的各民族刀剑尚可一观。购票窗口设在古董车馆，购票后有工作人员引领至各馆并开门。

畹町中缅友好纪念馆（免费，时常关闭）里有中缅邦交图文展。南洋机工纪念碑旨在纪念1938年回国服务抗战的3200多名南洋华侨机工（司机和修车师傅），当时广州沦陷，国际援华物资全赖畹町入境输送。

在纪念碑旁可俯瞰畹町和九谷市容，后者最大的建筑就是赌场。过纪念碑往上为畹町国家森林公园，公园前山有万佛寺，后山有森林和湖泊，冬季可观候鸟。

从瑞丽到弄岛

瑞丽到弄岛是一条田园大道，瑞丽江就在你的南侧，沿途皆是中缅两国的傣乡村寨，奘房佛塔纷纷映入眼帘，香蕉地、凤尾竹依次掠过。

在瑞丽客运南站旁的公交站广场搭乘1路公交可至喊沙奘房、一寨两国、大等喊等景点。村里上了年纪的人大多只会讲傣语，想探究民俗的话，可能需要带一个翻译。村寨里的泼水节更加淳朴天然，显然比瑞丽城有趣得多。

喊沙奘房

喊沙奘房是瑞丽一带最气派的奘房，距城区7公里，在喊沙村口下车，向着金碧辉煌的佛塔顶走3分钟就到了。寨子里住着孔雀舞的传承人，运气好的话，你能看到最正宗的傣族孔雀舞。

一寨两国

银井寨的一寨两国距市区11公里，最大的卖点就是穿寨而过的中缅国境线。荷塘边的傣式建筑里有脖子上套满金色项圈的布岛族妇女（长颈族）演示织布工艺、出售织品，或与来访者合影。

登上荷塘尽头的芒秀金塔可俯瞰寨子。如果不进景点，也可直接到国门，站在边防武警身边看一眼71号界碑和往来的边民。

大等喊

大等喊距瑞丽20公里，有 “傣家农村公园”之称，实际上就是一个存有几间乾隆年间奘房的傣族村子，早年曾有电影《孔雀公主》《葫芦信》等在此取景。

弄岛镇

继续东行可达弄岛镇。镇西2公里处有抗战时期雷允飞机厂的遗址，如今已是一片残垣。弄岛靠近国境线，对面是缅甸的掸邦和克钦邦。

花样美食

德宏的美食以傣味为代表。傣味重酸苦辣，喜食生冷，德宏傣味除了傣族菜，也融合了景颇族、阿昌族等民族的菜式，辣味更重，对香茅草、缅芫等味重的香料更偏爱，在一席景颇族手抓饭上，你能尝到酸甜苦辣好几种味道。

撒撇

简单来说，撒撇就是蘸着调料吃的凉拌细米线。米线越细越好，蔬菜切丝，牛肉、牛肚等切薄片，看似不出奇，却是傣家的著名小吃，德宏州内处处可以见到它们的身影，而其中奥妙全在于蘸水。

撒撇主要分柠檬撒和苦撒两种，也不乏其他花样。顾名思义，柠檬撒以青柠檬汁为主料，配以香菜、小米辣等香辛料调制蘸水，口味酸辣爽口；苦撒则生猛得多，材料列表里，牛胆汁消化液、生牛肉糜赫然在目，吃起来微苦回甘，清凉鲜美。

初次尝试不妨从柠檬撒开始，但许多人到最后却对苦撒欲罢不能。

泡鲁达

源源自缅甸的椰浆甜品帕露达，其实是西米椰奶加面包干。

山水眼鏡 GLACIER OPTICAL
★ 領有德州配鏡師執照禹道慶主持 ★ 專精無線多焦點及高度數高散光鏡片 ★
有度數的游泳鏡或太陽眼鏡 特價45.00起 /副
經濟型全副28元，買鏡片送鏡框 限塑膠片±200內無散光
接受 Medicaid 免費配鏡
所有鏡片送防刮保護不另收費
電話：(713)774-2773
傳真：(713)774-4009
營業時間：週一至週六10:30-6:00 (週三休息) 週日1:00-6:00
地址：9889 Bellaire Blvd #252 Houston, TX 77036 (敦煌廣場內歡樂小棧對面)
D03OP_GLACIER山水眼鏡3567B_8

林昇藝 牙醫博士
Dr Kevin Lin
糖城診所
10134 S. HWY6
SugarLand, TX 77498
281-561-8868
Dentist 101牙科
www.txdentist101.com
成人，兒童，老人牙科
接受PPO及政府保險
專精各式牙齒治療
也有專業牙周病專科醫師駐診
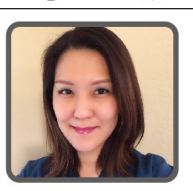
蘇燕萍 牙醫博士
Dr Jessica Su
中國城診所惠康超市
9180 Bellaire Blvd #B
Houston. TX 77036
713-773-1300
D02-DENTIST 101 蘇燕萍牙醫博士2467B_8

美聯混凝土
專修地基
(832)868-1090
WE SELL CONCRETE
FROM 1~10,000 YARDS
價格公平 包君滿意 免費評估
地磚、溷凝土、走道、Patio、車道、Parking Lot、地基、天井、Tile、花道維修

(832) 868 -1090 9515 Bellaire Blvd, Houston, TX 77036

謹誠會計師事務所趙廣華會計師 專欄9
小型公司商業運營與會計記賬

繁忙的稅季終於結束，生活又回復正常。稅季申報是對前一年的商業行爲總結。申報的正確與否完全依賴於日常會計記賬的及時性和準確性。好記性不如爛筆頭，更何況現在已經幾乎不使用筆頭記賬了，一切電子化甚至是雲計算。記賬應該就更準確了。電子記賬，尤其是雲端第三方提供平臺爲小型企業和專業會計師提供了極大的便捷。 企業無需聘用公司內部會計，會計師也無需坐在公司內部辦公桌來記賬。通過雲端平臺，公司運營與會計師記賬可同時進行。

商業運營與會計記賬息息相關。以生產企業爲例，企業運營包括技術部門產品設計、原材料及辦公物資采購、產品組裝、成品銷售、公司員工薪金發放和會計部門的資金帳目匯總及管理。會計部門就如同我們中國五行學中的土，座屬中央主管運化及平衡。產品設計需要市場分析及預算，原材料及辦公物資采購涉及到應付賬款，產品組裝涉及人工及庫存管理，成品銷售涉及應收賬款，員工薪金涉及產品成本及公司管理費用。

在小型公司的運營過程中經常會出現兩本賬的問題。日常老板自己記一本帳，主要用於催帳及付賬用。年終會計師又根據銀行對賬單和信用卡對賬單記一本帳，用於報稅。

因爲大多數的老板沒有會計專業，不會使用會計專用軟件，大多會用 Excel 甚至仍是筆頭記錄一年的營收與支出。這樣的記錄會很不全面。首先，因爲沒有和銀行或者信用卡核對，難免會漏掉一些收入和支出，尤其會漏掉信用卡裏面的支出。這些都會造成應收帳目和應付帳目不準確。應收帳目不正確會造成客人的不信任。因爲心裏沒底，給客戶打電話咨詢付賬情況都會小心翼翼咨詢對方是否付款。當被要求提供賬單及支付歷史時更是拿不出憑證。更爲糟糕的是收到客人的支付之後沒有消掉對應的應收帳目，反而直接記成了公司的收入，這就造成了收入的多重記錄，白白多向國稅局繳稅。應付帳目不準確，會造成多次支付或者忘記支付，引起不必要的損失。另外公司資產貸款的支出也相當混亂，無法準確記錄可以抵稅的利息費用。

當第二年年初時，會計師拿到公司提供的日常記賬發現很多帳目莫名其妙與銀行和信用卡公司都對不上，無法使用。只好另立門戶重新記過。這個記錄過程的過程就會比較粗糙，一兩個星期的時間要錄入全年的收支。時間久遠，回憶當初造成心理和生理上的壓力自不必說。記賬過程中經常出現的錯誤有股東存入公司的資金或者其他公司或個人貸款給公司被當成公司的收入。 本應是老板自己的稅後儲蓄或者是借來的錢卻被當成是收入，無形中繳納了不應該繳納的稅。 另外，因爲公司貸款購買的資產沒有體現在銀行或信用卡對賬單上，無法正確記錄甚至會漏記，錯失本應該可以100%折舊減稅的機會，同時造成公司資產記錄錯誤。這種記賬方式已完全失去了會計的監管功能，這不是記賬是在補帳，只是爲了稅務申報。這種記賬方式無法提供準確的年底應收賬款、應付賬款及庫存，追蹤公司費用支出的時效性。尤其是公司將相同金額的月支付或年支付設爲自動付之後，資金會自動從公司銀行支出，會計師也會很容易忽略其時效性，將其記爲同一種費用。殊不知，公司也許在一年或更久遠之前就停止了購買此項服務，如廣告費用支出等。

如果能將兩本賬合爲一本帳，就會減少以上諸端弊病。會計師可以實時監督並指導小公司的記賬，同時公司的老板也可以準確地知道自己公司的運營狀況。年終的時候會計師就可以胸有成竹地使用日常記賬來報稅。目前的遠程網絡及會計軟件技術也提供了這種工作便利。比如 Intuit 公司的 Quick-books 既有桌面版本也有網絡版的，甚至還有第三方提供的雲端服務。

聞道有先後，術業有專攻。會計師代替不了公司老板操作公司業務，非會計師專業的老板也不會將公司的會計系統設計的準確無誤。但兩廂配合，一定會事半功倍。

本專欄信息不能替代專業會計、稅務、法律或其他專業咨詢者提供的咨詢意見。謹誠會計不對任何信息出現差錯或遺漏，以及因使用該信息而獲得的結果承擔法律責任。

趙廣華（CPA註冊會計師）
謹誠會計師事務所
電話：713-589-5875
地址：9889 Bellaire Blvd. Unit D249, Houston, TX 77036
網址：www.zhaocpapc.com。

家庭医生张玫专栏3 胃食道逆流疾病

什麼是胃食道逆流？當胃部內容物反流回食道，帶酸性的物質便會造成心口灼熱、胸悶、打嗝, 咳嗽，口幹，喉嚨異物感等癥狀，這種情況稱爲「胃食道逆流 (gastroesophageal reflux disease, GERD)」，俗稱「火燒心」。

引起胃食道逆流的原因到底是什麼呢?

因爲下食道括約肌的張力鬆弛，造成關閉不緊，使得胃裡的胃酸或氣體容易跑到食道裡。食道括約肌張力遲緩的原因，至今醫學界仍不完全清楚，但就目前所知的，可大致分爲幾類：

1.生理構造問題：例如老化、肥胖、食道疝氣等。

2.藥物引起：例如某些治療氣喘、高血壓的藥物，有可能造成括約肌鬆弛。

3.食物引起：例如油脂類、巧克力、薄荷類、甜食、菸、酒等食物。

胃食道逆流有否癌癥的風險？

4人就有1人有胃食道逆流，反復發作致癌率40%。

有的病人在外面吃飯較多，經常喝酒抽菸，所以造成火燒心，胃也漲疼不舒服。他跑到我診所來求診，開了藥給他，他吃了以後覺得比較舒服了，人就不見了，也不定期回來復診，過了幾年，他吃東西常卡住不能下吞到胃裡，再來復診，發現他食道裏已長了癌，切片後，確診爲食道癌。這個病人就是太不把自己的身體當回事，每次胃痛或火燒心就去買點成藥吃吃，繼續抽煙喝酒、暴飲暴食。慢性發炎常常是造成癌癥的一個重要原因。千萬不要亂服成藥，一定不能懶，要定期復診，配合醫師。

胃食道逆流要如何治療？

Step1：改變生活飲食型態。

這是最基本且有效的方法，癥狀輕微者，可因此而改善不必吃藥。

1.避免影響食道括約肌張力的食物，例如油脂類、巧克力、薄荷類、甜食、菸、酒等。平時多留意吃了哪種食物會更不舒服，例如有些人吃了麵包、可樂、或果汁，會感覺酸得更厲害，就要避免。

2.吃完東西不要立刻躺平，因爲平躺的姿勢，胃部的東西更容易逆流到食道。「至少要等30分鐘到1小時，」如果吃的是不容易消化的食物，甚至要等3～4小時才能排空，而且不要吃太飽，否則胃部的壓力會更大。

3.睡前5小時不要吃東西，夜晚型的患者更要戒掉吃宵夜的習慣。

4.夜晚型的患者，睡覺時可多放一個枕頭，把頭部墊高15～20公分，減低胃酸逆流的機會。

5.不要穿太緊的衣服，這樣會增加胃部的壓力，使得食道括約肌更無力抵抗。

6.減肥。肥胖不僅是造成胃食道逆流癥的原因之一，也是腐蝕性食道炎及食道腺癌的危險因子。

Step2：藥物治療

如果癥狀嚴重，或是調整生活飲食型態後仍然無法改善，就得藉助藥物治療。常用藥物有：

1.製酸劑：俗稱的「胃藥」，可以中和胃酸。如果癥狀輕微且經過醫生確定診斷者，可以自行到藥局購買服用。

2.黏膜保護劑：保護食道的黏膜，減輕胃酸的傷害。

3.促進食道蠕動的藥物：加速食道排空逆流上來的胃酸。

如果以上的癥狀治療無法改善，就要考慮做胃鏡，一來排除合併其他嚴重疾病的問題（例如癌癥、食道狹窄、食道細胞變性等）；二來是確定食道損傷的程度，包括發炎、破皮、潰瘍等，再依診斷考慮服用以下抑製胃酸分泌的藥物。

1.組織氨受體拮抗劑（H2blocker）：抑製胃酸分泌，但是彼得・卡利拉斯醫師認爲，組織氨受體拮抗劑的效果，並不如質子幫浦抑製劑。

2.質子幫浦抑製劑（PPI,Proton-PumpInhibitor）：完全抑製胃酸分泌，是目前最有效的藥物。

高達70～90％的胃食道逆流患者是「無破皮的逆流性疾病」（NERD,nonerosiv-erefluxdisease），即有明顯的典型癥狀，卻在胃鏡檢查下沒有發現食道受損的情況。這群患者，雖然胃鏡檢查一切正常，但明顯的癥狀已嚴重危害他們的生活品質。

胃食道逆流癥病患的一年內復發率高達70～80％，PPI的藥物對於有胃食道逆流困擾的病人（無論胃鏡檢查有無異常），不僅可以緩解癥狀，還能延緩停藥後復發的時間。

Step3：手術治療

當癥狀非常嚴重，以上方法都無法解決時，「手術是沒有辦法時的辦法，」需要走到這一步的患者非常的少，一年遇不到幾個案例。

有的病人吃了就吐，像動物的反芻一樣，這樣的患者的嚴重程度連PPI的藥物都無法改善，最後只好利用手術補強食道括約肌的張力。但手術也不一定能根除疾病，可能還是需要長期吃藥。

張玫家庭醫生診所
Family Medicine
地址：4645 Highway 6, Suite H, Sugar Land, TX77478
電話：281-242-6889

美南國建協進會2022年科學工程技術研討會圓滿成功

圖為國建會會長方宏泰（左四）準會長劉志忠（左三）與出席午餐會貴賓合影。

圖為國建會會長方宏泰（中 ）準會長劉志忠（左一）與出席午餐會貴賓「科技組」游慧光組長（左四）「文化組」組長楊淑雅（右一）及黃壽萱（左三）劉秀美（左二）等人合影。

出席國建會「午餐專題演講會」的來賓「台北經文處」羅復文處長（左三）,何文壽院士（中）「科技組」游慧光組長（右三）與「國建會」會長方宏泰（左二）劉志忠準會長（右一）及歷任會長錢懋曾（右二）陳天生（左一）等人合影。

世華工商婦女會的「商業管理講座」現場，會長何眞（前排左四）與全體出席會長、理事與當天的主講人之一「第一銀行休士頓分行」經理吳炳輝（前排中）合影。

本報記者秦鴻鈞攝影

劉志忠會長（左二）在午餐會上頒發「傑出服務獎」給朱立光博士（右二）。她現在是NWEA的高級心理測量師。她的主要任務是協助各國教育部制定和驗證他們的年度大規模學生表現評估。

「台北經文處」「科技組」組長游慧光（右三）與出席午餐專題演講會的台大校友吳而立、羅茜莉（左一、左二）等人合影。

劉志忠會長（左二 ）在午餐會上頒發「傑出成就獎」給朱辛為博士（右二）。朱博士在Lamar工作的41年間獲得了無數獎項。2002年，他被任命為“派珀教授”這是德州所有大學每年授予十位教授的全州榮譽。

參加大會的各僑社社團代表（左起）蕭瑛媜、周宏、黃春蘭、李迎霞等人。

圖為中央研究院院士、美國國家工程院院士何文壽博士擔任國建會午餐會主講人。何院士專精於低成本高效率碳捕捉新技術研究。

「第一銀行休士頓分行」吳炳輝在「世華工商婦女企管協會美南分會」協辦的國建會「商業管理講座」主講：「善用銀行服務，做您一輩子的好朋友」。

休士頓旅遊局亞太部門負責人姚義在國建會「商業管理講座」主講「借鏡“MICE” 創造社區樂活生態 」。