SOUTHERN NEWS GROUP 美南新聞報業電視傳媒集團
全美最大亞裔獨立多媒體集團・報業・電視・黃頁・移動傳媒
The Largest Asian Independent Multi-Media Group in USA Newspaper -Television-Yellowpages-Dsign
美南新聞日報・華府新聞日報・達拉斯日報
PRSRT STD US POSTAGE PAID ALIFE, TX PERMIT #16
美國政府指定刊登法律性質廣告有效刊物

美南社區
2022年4月11日 星期一
Monday, April 11, 2022
SOUTHERN CHINESE DAILY NEWS
美南新聞 美南新聞網站 Southern Daily News www.scdaily.com
STV LIVE 美南國際電視網 Southern Television www.scdaily.com/tv
美南印刷廠 U.S.A.Printing www.scdaily.com
美南國際貿易中心 International Trade Center www.itchouston.org
美南新聞公眾號 WeChat ID:today-america
休士頓黃頁 Houston Chinese Yellow Pages scdaily.com/yellow_pages
休士頓旅游指南 Houston Travel Guide

Allwin Insurance Agency
安穩保險
汽車、房屋、商業、醫療、人壽、年金
www.allwininsurance.com
・代理多家・方便比價・價格便宜・保項最佳
Office:713-952-5031
Fax:713-952-5032
E-mail:yangdeqing@yahoo.com
6901 CorporateDr Suite 218, Houston, TX 77036
愛客戶如親人・視信譽如生命
楊德清
I01_ALLWIN安穩1234567C_4

保險人物

Trinity Funding, Inc. 恆信貸款
NMLS #301604 www.trinfund.com
・房屋貸款・舊款重貸
・利息低廉・經驗豐富
Peter Ma
請電：馬先生
6918 Corporate #A6, Houston, TX 77036
Tel:(713)961-3900 Fax:(713)961-9099
L03-TRINITY FUNDING恆信貸款1234567C_4

NeoSoma 醫療美容
政府註冊的專業醫美
・童顏少女針：PLA+HA
・玻尿酸，微晶瓷Radiesse填充
・瘦臉針: 一針成就瓜子臉
・溶脂針
・肉毒素除皺
・全身靜脈輸液和面部 美白針
・6D線雕 V 臉提升
・超聲刀
・PRP 自體幹細胞和生長因子
・深層修復水光針 和基因皮膚底層修復
・臀部橘皮組織治療
手機：469-210-1113
微信
13091 Pong Springs Rd, Suite 240, Austin奧斯丁,TX, 78729

REALM Real Estate Professionals 房地產經紀人 REALM Real Estate Professionals
住家、商業、公寓
買賣、租賃、投資
民宿出租: 德州醫療中心/Rice University
(Wyndham Hotel 旁) 舒適方便、經濟實惠、
拎包入住。適合醫療人員、學生、訪問學者、
病患家屬、 長短期出租（可步行到各大醫院）
Luke Bai (陸克) 832-779-2838 (華語)
Kimberly Tran (陳小姐) 832-930-2788 (越語)
luke8327792838@gmail.com 歡迎來電洽詢買方優惠計劃 kim8329302788@gmail.com
R01-ACE地產67C-8

Value WINDOWS & DOORS HOUSTON
恆益門窗
休士頓專業製造塑鋼門窗
www.ValueWindowsDoorsHouston.com

13715 Murphy Road, #D, Stafford,Texas 77477

美南新闻环球剧坊
HOUSTON INTERNATIONAL STUDIOS
小型表演
各种培训
电视拍摄 节目直播
年会/生日派对
音乐会 各类活动
摄影工作室
HOUSTON INTERNATIONAL STUDIOS
Phone：281-498-4310
Website：https://scdaily.com
Address：Bellaire Blvd, Houston, TX 77072

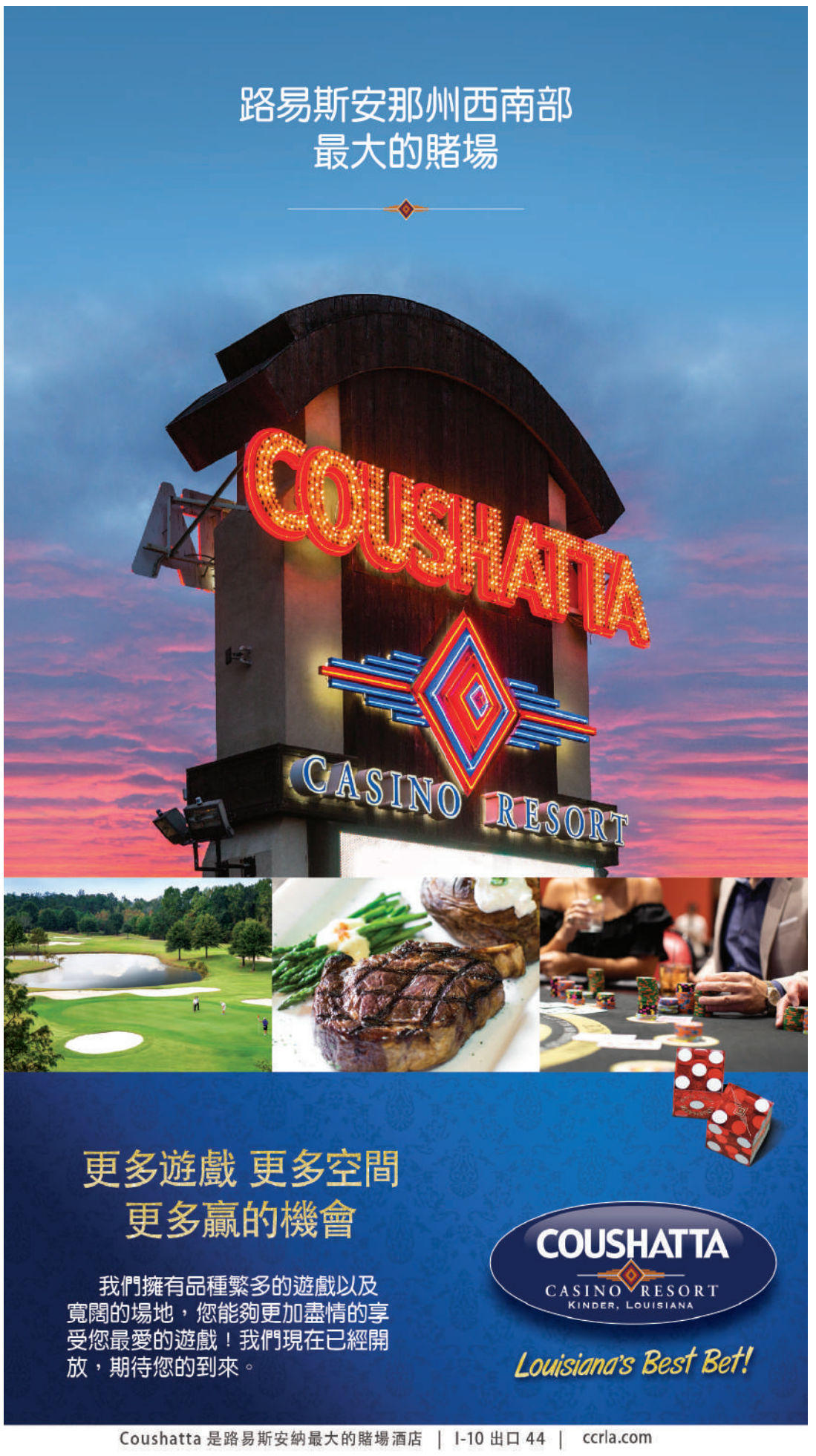

疫情下当代人生活现状

城市停摆，隔离中的深圳人放不下搞钱

一处小区大门被围栏封住

居家办公

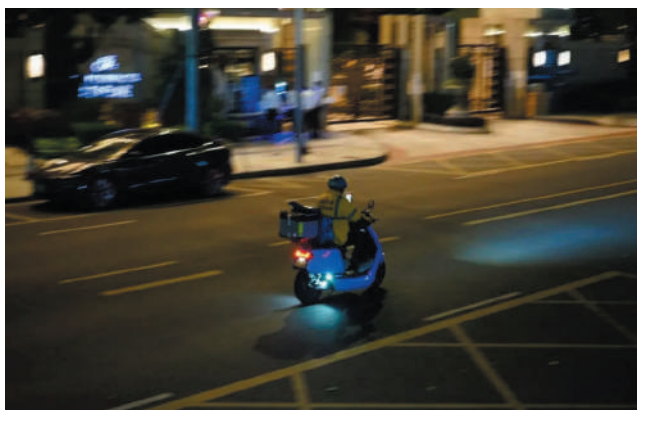
街上疾驰的外卖小哥

搞钱是深圳人身上最显著的标签，他们的勤奋维持着这座巨型城市的运转。3月以来的疫情，深圳公共交通停运，非城市保障企业停止运营或居家办公。城市慢了下来，但嵌在深圳人潜意识里的齿轮却没有停下，居家中仍在焦灼地劳作。城市停摆但深圳人仍在搞钱。家庭生计、房贷，让每个人日夜不停，不敢停歇。这是深圳的另一面。

街上只剩两类人

3月14日，深圳街头拥挤的人潮散去前，林菲在车流中调转车头回了公司。

晚饭还没来得及吃，就得回公司取电脑——几分钟前，她刚驱车从公司楼下的停车场离开，不多会儿，就看到工作群里通知员工居家办公的消息。深圳疫情弥漫近半个月，从1月底就陆续有公司通知居家办公，林菲的老板像是事先料到了有这么一天，刚通知员工居家办公，就在群里给大家安排好了第二天的工作任务：第二天8点59分所有人要在工作群里报到，9点10分开会。

以快节奏著称的深圳是从3月13日开始慢下来的。3月13日，深圳市发布“关于做好全市三轮全员核酸检测的通告”，全市公交、地铁停运，社区小区、城中村、产业园区实行封闭式管理，非城市保障型企业停止运营或居家办公。在那之后，深圳大量写字楼的物业公司对园区公司发出通知，关闭办公区域，配合居家办公。

深圳人的朋友圈当时流传着一个说法，眼下还在街头的只有两拨人：去公司拿电脑的人，和去超市买菜的人。在微博上，一则关于深圳打工人集体返回公司取电脑的视频赢得了无数人共情。

林菲也看到了这则视频。她想起了疫情刚开始时，在外国留学的经历：“疫情最严重时，大家为了生活冒险去采购。现在是为了工作冒险去拿电脑。”

赶在办公楼关闭前，林菲从工位上取回了一台公司配发的戴尔笔记本电脑以及存放工作文件的数个硬盘。“根本没时间管，赶紧拿走要用的就跑，万一被封了出不去就惨了。”林菲开车回家的路上，那堆电子产品满满当当地，把她的蓝色双肩包撑得鼓鼓囊囊，码在车后座。作为一名商业修图师，这台电脑加上这堆硬盘以及内里存放的软件、文件，是她必备的生产工具。

绵延日久的疫情，打乱了深圳人搞钱的秩序。

一位建筑设计师在工作间隙给朋友发去微信，吐槽说：“画图画到脖子疼麻了。”他家里空间小，桌椅也不像办公室那样适于长时间伏案工作。设计工作涉及大量图纸，在公司与同事交流无非是把人请到屏幕前，照着图讲事。远程协同费劲许多，为了对方能理解，需要不停截图、标注，一句话能讲清的事情，居家办公得花上好几分钟。

福田区香蜜湖公园旁的一处民宅里，金融从业者王志云的妻子目睹了丈夫居家办公几日后，形容他“像一个高级客服”，每天除了接电话，还是接电话。手机内直线上升的通讯时间可以佐证。原本，王志云作为离公司最近的一批员工，一度接到消息可能要被派往公司驻场。“最开始通知我住在公司内3天，后来有关部门的通告下来，改为7天。”最后，公司领导决定自己到公司驻场，王志云居家办公配合工作。

妻子是一位编辑。居家办公后，王志云看到了金融和文化两种工作节奏的悬殊。有好几次两人各自忙着，养的两只宠物猫在客厅淘气一番弄出声响，妻子总会暂时放下手中的工作，走出房间去安抚一番。王志云听着这些动静，疲于应付各种远程支持协同，从14号至今，工作时间只能埋头案前。

居家办公搞钱，王志云的妻子感受到的更多是当代人被驯化出来的工作习惯：“（居家办公）看似拥有了一片很自由的时间可以自行安排工作，但同时又被囚禁住了，很多线下的东西没有进展，人与人之间的交流减弱了很多。”

不能搞钱的滋味

搞钱是深圳人的标签，一种笼罩住城市的氛围。

何铭在在一家知名互联网公司的深圳分公司上班。第一次意识到自己也有“搞钱”的惯性是在两年前，一次，和朋友一起招待一位北京回来的老朋友。“我和另一个在深圳的朋友开始聊到搞钱、合作，从北京来的朋友就插不进话来了。但我们真不是故意的，”何铭说，“对方说了我们才意识到。但真的，风花雪月，真的说不了。”

城市停摆，点燃了深圳人能否继续“搞钱”的焦虑。

3月12日，深圳颁布全面暂停堂食的举措后，何铭到街上碰去运气。他遇到一家餐厅的老板在门口与前来就餐的顾客攀谈。顾客安慰老板说，会有免房租举措跟进，老板却很无奈地表示房东还是照例涨了他的铺租，“没有人替我们说话的。”说到最后，老板还是偷偷做了这单生意。

“其实搞钱，就是深圳人想明白了，民生多艰，精神的东西实在奢侈。”他觉得深圳人爱赚钱的内里，是深圳人想明白了：要赶紧搞钱才能生存。

深南大道旁，南山高新社区一家科技公司3月13日时通知员工回公司居住，以备之后办公楼若封锁，员工可以在办公室继续办公。3月16日，公司接到街道办社区通知，严格执行关闭办公区域的规定，不准公司私自在园区内办公。员工们才被允许返回家中居家办公。

接到居家办公通知这天，35岁的程序员小熊第一次天还没黑就离开了科兴科学园。人群离开之后，有“中国第一加班园”的南山区科兴科学园也逐渐熄灭了原本24小时通明的灯火。

小熊是深圳原住民——一个在深圳都市传说里可以靠拆迁短时间内积累财富的群体，事实上，他仍在努力上班赚钱。“对本地人来说，躺平是绝不能的事。”在科兴科学园工作的几年间，他一直以能赶上地铁末班车为耻。业余时间，小熊靠着对华强北的熟悉做起了显卡生意，靠二手显卡在工作之余每月有2万元左右额外收入。

居家令一下，小熊看到过不少扛着台式机往家跑的白领们。“你问他们，没有一个想这样，可怎么办呢？因为有很多公司为了避免信息泄露，所有的内容都储存在本地，必须要背这个电脑回家才能工作，我们看到的背后都是无奈啊。”他觉得深圳人无所不用其极，也是为了保住一份工作罢了。

在南山区送餐的外卖员阿亮，15日晚没有回到湾厦村的出租屋。趁天还没亮，他想多接几单。没单了，就开着电瓶车在一处公园进入睡梦。

社交媒体上涌出大量和阿亮同样境况的骑手的消息，在深圳几大亟待封锁的城中村，湾厦村、丁头村、南园村、向南东村，住着许多许多这样的外卖骑手，这些骑手的配送服务辐射着蛇口、粤海的白领们——不过随着规定收紧，白领们从居家办公到小区限定出门时间，再到除核酸非必要不准出门，很难预测在接下来几天，是否还会有足够的外卖订单发出。

有人拍摄了深圳外卖员们露宿桥洞内的现场，条件好的搭起了帐篷，更多的人只是在地上铺上简易铺盖，有个外卖员直言不讳：“怕回了家之后不能开工。”临睡前，阿亮联系了室友，对方因为回了出租屋，正面临有单送不了的情况，他告诉阿亮：“村里出不去了，你只有两个选择，去流浪，或者在村里出不去。”

放弃幻想，保持斗志

回到家中，林菲开始做本应第二天开始的工作，一张人物平面图。工作群里，领导罗列这幅图的修改需求，填满一小个豆腐块那么大的对话框，逐条完成大约需要一天时间。林菲想着，不如今晚先做一些，明天早点去买菜。

疫情侵扰牵出抢购日用品和食品的焦虑，周边的菜市场和线上配送的食物、日用品，供应都比平时紧俏。

林菲和闺蜜组有一个4人群聊，大家四散在广东、江浙、川渝等地，靠互联网交流联系感情。闺蜜们最爱抱怨林菲的，是林菲总是第二天才回复消息。林菲拿着8千的月薪，每天工作12小时，在大小周里挣扎。女孩们总是劝林菲：面对资本家的剥削需要学会拒绝，“可我学不会，”林菲说，“感觉一个事情到我手里，我不做就给别人添麻烦，也对不起自己的工作。”

林菲每天都能工作到凌晨。她发现这种勤劳并非美德加持，而是因为知道工作是生活必需品：“不搞钱就等同于束手待毙。”

2021年年底，林菲买了车，父母帮她付了首付，每月她有三千多元贷款要还。这还是每个月最大的固定款项。“哪敢有多余的想法。”林菲说。每一天睁开眼，就是新一天亟待填补的生活成本。

城市的新陈代谢慢了下来，正在找工作的杜霑发觉，企业招工的板块逐渐趋近停滞。

“HR要完成招聘工作，需要和业务同事以及候选人有频繁的、当面的沟通，在全民居家办公的情况下，各个公司、单位的招聘业务，几乎都是半暂停的，只能收简历，很难往下推进。”没有面试邀约，连视频面试也没有一则。招聘网站显示的进度只停留在“简历已被查看”，没有进一步沟通，也没有进入淘汰。

“像被冻结了一样，HR们给不出回应，我也没有什么可以做的。” 杜霑来深圳第7年。在疫情逼近深圳前，他刚在深圳宝安区买下一套房，贷款审批通过了，他下个月就要开始还房贷。

“不开工不是一种可持续状态，坐吃山空。虽然不至于手停口停，但也不能总是只节流不开源。”杜霑说，以前是房租，以后是房贷，虽然稳定的收入还没有着落，每天睁眼稳定的大笔支出却是稳稳地落在生活上，这是他焦虑的根本。

积极搞钱的背后，隐隐流动着的是灰色的情绪。

28岁的俞铮用一种失望的语气说，他很少在朋友圈里看到有人抱怨居家办公，更多时候是发互相鼓励的话，但他知道人们其实会有很多情绪，只有私下聊天才能展露。“只是他不选择公开暴露，更加隐形。我不知道是否代表了现在大家的普遍状态。”俞铮觉得，阻碍人们公开表达这种负面情绪的因素，包括在职场中的身份、所处的环境。

期待正常上班的日子

居家办公，对于大部分拿固定工资的员工的影响，尚未伤及根本，那些住在城中村，日清日结工资的人才是真正焦虑的主要群体——原住民小熊下单外卖时，想到了曾经租住他房子的外卖骑手。

“大部分人都是要赚钱的，每终止一天其实就影响一天他的收入，特别是对一些相对低收入的、没有那种固定收入的，他更加需要这样的一个保障，封一个星期给他们带来的压力是挺大的。所以一旦看到可能性，大家都会去想办法去上班。”小熊说。

住在城中村的人们，拼凑起了深圳的另一面。深圳城中村人口密集，疫情下最大的弊端就是拥挤。这里人员复杂，但房租便宜。12平米的小屋，用磨砂玻璃隔出了厨房、卧室以及一个蹲便式的卫生间，淋浴是个简易喷头，就在抽水马桶边上架了个把手。

在深圳，城中村是大部分外卖员们的栖身之所——在疫情侵扰之前。眼下，许多外卖员为了能继续接单，不愿回到有可能会被封锁的城中村中，一度聚集在桥洞和公园里露宿。

15日晚，深圳气温湿热，由于各区域自上而下的防疫政策有所不同，关内外的骑手不断放出消息——“回不去了，光雅不让进了、南山不让进了……”，类似的对话很快便炸开了锅。

阿亮带着凑来的薄毯子，开着电瓶车，到南山区一处公园内渡过一夜。他卸下了外卖箱，用车做了简单的围挡，掩面而睡。因为有充电箱，公园附近往往都停着一排排等待充电的电动车，对他们而言，赚钱暂列第一。外卖员中甚至有人开玩笑地说：如果感染病毒了，平台每天能补助500，算是赚了。外界对于他们的定义依旧没有改变——赚钱、开快车、闯红灯。

或许还有另一种解读：他们在依附城市或者主动被城市淘汰两者之间有选择权。

自高职毕业后，阿亮就来了广东。起初在惠州市一处工厂的流水线装配零配件。后来去了深圳龙岗区，当过厨师、服务员和奶茶店员工。他赌博欠了钱，工作是为了赚钱还债，而沾染赌博的初衷也是为了赚钱。2020年底，他送外卖收入尚可，但赚到的钱，全部换了赌债。经过这一次，他感觉送外卖不是长久之计，“但又没有办法，我羡慕坐办公室的人、那些拿我外卖的人。”阿亮说。

随着居家隔离开始，这座代表中国速度的城市慢了下来。

“通勤的时间减少了之后，可供思考的空间多了，”俞铮说。“其实大家也想在这个局促的空间里过得自在一点，试图进入正常轨道。比如说有的人每天要锻炼，就是想办法在这个非正常环境下，让自己的状态调试到一个比较正常的舒适自在的状态”。

整个城市正在慢下来。不被允许进入写字楼的年轻人，开始欣赏起城市的景观。

王志云还记得3月14号晚上，那时候小区还允许居民外出。他看见小区一处顶楼天台，几对看起来像情侣的人在静候六点的夕阳。比起在家工作带来难以描述的局促，室外的新鲜空气逐渐稀释着内心的躁动。

他还记得，3月15日傍晚在小区门口遇到一只泰迪犬拽着主人想要闯出大门。每日的正常生活不仅让人养成了习惯的生活状态与节奏，宠物也是。在防疫的政策下，主人只能将宠物拉回身边。黑灰色的泰迪犬支棱起身体，歪过头蹲在进出小区的栅栏边看着主人，一副茫然的表情。王志云说：“我当时就在想，我们知道该怎么面对疫情，可该怎么跟狗解释呢？”

小区物业通知，王志云和妻子的隔离和核酸检测工作，有望在7天后收尾。夫妻俩都在期待7天之后的日子。深圳的春季很短，紧跟着就是炎夏，“再过半个月，深圳就会热起来”。王志云和妻子平日里喜欢没事就去周围的公园走走。他和妻子达成一致，结束封锁之后的第一要紧事就是去公园，看一次夕阳落下。

姜楠醫學博士(Nan Jiang, MD) 梁敏醫學博士(Min Liang, MD)
Board Certified Family Practice/Internal Medicine
華人陣容最強大的醫療團隊

接受OBAMA CARE *移民體檢*
家庭全科
One of the Best
★網上★
★看病★

~ 診所環境優良，設備先進齊全 ~
**獲美國糖尿病高質量治療認證 獲各大保險公司 'Preminum" 醫生認證
主治
• 內外婦兒膚專科，外科小手術
• 體檢中心VIP全面檢查: 血尿化驗，心電圖，超聲檢查，肌電圖，中風檢查，肺功能檢測，學生工作體檢
9999 Bellaire Blvd #370,Houston, TX 77036 電話: 713-270-0909(恒豐銀行大樓三樓)
1500 S. Dairy Ashford, S#198, Houston, TX 77077 電話: 281-759-0200(Dairy Ashford)
4320 Boardway St, Suite 100, Pearland, TX 77581電話: 281-485-0334(Pearland)
門診時間:周一至周五 8:30am-5:00pm 週六:8:30am-12:30pm
D03FA-JIANG NAN 姜楠醫生1234567B_16

王鑫醫學博士(Xin Wang, MD) Joel Cheng, PT(物理治療師)
骨科, 疼痛, 神經, 康復 專科門診
9999 Bellaire Blvd #370,Houston, Tx 77036 (恒豐銀行大樓三樓)
1500 S. Dairy Ashford, Suite 198, Houston, Tx 77077
4320 Boardway St, Suite 100, Pearland, TX 77581
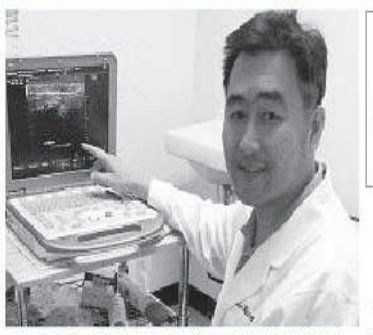
如果你有頸椎病, 肩周炎, 腰腿疼, 關節炎, 手腳麻木, 各種外傷, 工傷, 車禍……

(可遠程會診)
我們可以提供你更有效, 更準確, 更安全的治療。治療方法先進, 多樣化。
包括超聲波引導下的封閉治療, 透明酯酸潤滑液膝關節注射治療膝關節炎, 脊椎關節注射, 肌電圖, 超聲波診斷, 物理治療, 牽引治療, 電療, 冷熱療, 心電圖, 血尿化驗和關節超聲波.
內設針灸診所
電話: 713-270-0909 281-485-0334
週一至週五:8:30am-5:00pm
週六:8:30am-2:00pm
雖然你已嘗試過多種辦法, 可是相信我們可以給你更好更先進的治療.
D03CH-XIN WANG王鑫醫生1234567B_16

普通家庭出国留学值不值

6位学生谈亲身经历，呈现真实留学现状

曾经，留学总是会和“镀金”划上等号，然而，近年来，随着回国学生人数逐年上涨，学历不等于能力，哪怕是斯坦福毕业，在HR眼中也没什么光环，再加上海外疫情的严峻形势，更是让不少申请党愈发犹豫到底还要不要出国读书，普通家庭出国留学值不值：6位学生谈亲身经历，呈现真实留学现状。

留学，意味着什么？

国际化教育、优质学习体验、多元化生活环境，学术质量以及精神物质的双重提升。也难怪越来越多的家庭选择让孩子出国留学，为孩子未来的优质发展做铺垫。

但是，留学需要资本，动辄十几万、几十万的留学费用并不是每一位家庭都能够承受。所以有的家庭会考虑，普通家庭留学，到底值不值？

OK，命题给出来了，下面有六位不同经历的同学，组成了正反两个战队，各持己见。

对此有疑问的家庭可以结合他们的发言与自己的实际情况进行考虑，仅供参考哦！

没能力的人才担心金钱VS何必倾家荡产，不值！

正方：R同学 大一

观点：前期的路是父母铺的，后期的路要自己走。

“花销大是因为美国学费贵、物价高！”这个锅留学不背！

留学是需要花很多钱，但是除了学费和基础生活开销，剩下的都可以自己赚，比如奖学金，勤工俭学。

我的家里并不富裕，为了送我出国甚至跟亲戚朋友还借了几万块，我深深地明白家里的不易。但是有些学校设有专门的奖学金，并且金额较高，完全可以支付生活费甚至还有剩余，这自然而然成了我的学习目标之一，也意味着到了美国我更不能松懈。

出国留学并不是有些人想象的那样，每天吃西餐，聚会，周末购物，我们更多时间会花在学习研究和图书馆里，因为美国院校的竞争力真的很大，所以花销并不是那样的大。

是努力提升自己，奖学金与能力双收，还是花钱大手大脚，完全来“度假享受”，你过着什么样的生活，由你自己决定。

反方：M同学 北京重点高中

观点：同样的金钱，在国内可以接触到更多的发展。

政治书上说，经济基础决定上层建筑，一点也没错。

先说钱：砸锅卖铁送出了国，就算付清了一年十几万的学费，后续生活费怎么办？同学聚会你不去？有科研活动你不参加？置办教学用具你不买？这些都需要钱的啊，眼巴巴等着奖学金吗？

要是我的话，如果周围同学都参加了，并且我也感兴趣，却因为资金问题去不成我会十分难受。

再说学习：我觉得在国内学习也没有什么不好的，也不是所有的老板教授富翁都具有留学背景，而且不出国留学就不能成功吗？并不是。

国内的教育体制形成也是经过时间的沉淀，证明是适应大多数学生的。无论是文史政或者数理化，国内的学术水平并不全都不如国外的水平，如果你肯学习，会学习，一样能够在自己感兴趣的方面有所建树。

比如我自己对人工智能感兴趣，在国内也接触了相关机构和平台，在那里我结识了现在的知道老师，也有了许多志同道合的朋友，各种有趣的科研项目也让我找到了未来发展的方向。

再说体验：出国读书体会不一样的学习项目是挺好，但去体会骑马啊，橄榄球啊，听音乐会陶冶情操什么的，在国内同样也可以体会到，学习到。所以我认为我认为花几十万出国不值得。

经历本身就是一种收获，值了VS学习投资回本慢，容易错失良机

正方：A同学 美高二年级

观点：用金钱衡量收获？肤浅！

有些事情是不能用金钱衡量的，比如经历和能力。

我家经济条件一般，父母都是工薪阶级，非富非贵，当时下定决心送我出国也考虑了很长时间，因为家里一下子拿出那么一大笔钱，实在是压力很大。

其实当时我不想看到父母，那么为难，想着，在国内学习也挺好呀，还能和朋友在一起，但是现在，我庆幸自己坚持了下来，因为我见识到了一个新的世界。

国内的学习体质不适合我，我不喜欢那种应试教育，必须要为了考试而学习，那让我觉得很有压力很不舒服。美高的学习制度让我有更多时间发现并培养兴趣爱好，接触更多有意思的人，拥有更丰富的体验。

除了学习上，我还有更多的时间进行体育锻炼，跟在国内每周一两节的40分钟的体育课比起来，形式更多样，效果也更好，所以我现在身体素质很棒！身体不好生病的话也是花很多钱的，而且还容易落下病根。

除此之外，我觉得自己独立自理的能力得到了飞速的提升，不再是那个凡事都等着父母来帮助的“小公主”了，学会面对困难时独自解决、心情低落时自我排解。这些都是花钱买不到的，所以我认为，前期压力大一些也没有关系，出国留学是值得的。

反方：K同学 美高一年级

观点：留学是为了未来发展？但未来要工作很久才能“回本”！

肤浅？在我展翅高飞之前总得吃饱喝足吧。刚来美高一年，暂时还没有体会到其他人说的“物有所值”。有时候我甚至还会后悔，真的。

先不说学术氛围，中国学生扎堆，走到哪儿都能听到“家乡话”。而且学校位置偏僻，设施也不是那么新，课程的话虽然有特色课，但是也并没有那么感兴趣，而且有的还限制上课人数。

我的学习能力一般，不是很喜欢学习，更多的时间我会用来看自己喜欢的书籍，虽然研究项目跟了几个，但是也没有那么感兴趣，对未来发展也不是很有用。

原来一直觉得留学完回国也算是“镶金边”，回去之后找工作比较顺利，选择多一些，工资高一些。但去年，我留学的姐姐回来了，找工作也不是那么顺利，工资比国内应届生也高不了多少，想要赚回投资进去的几十万甚至上百万，就算不吃不喝也不知道要几年。

每次一想到家里爸爸妈妈还在省吃俭用的为我下一年的学费和生活费奋斗，心里就可不是滋味。再加上自己也没有那么大能力可以现在就赚钱补贴家用，虽然每次打电话家里都说“不要担心钱，不要在意家里好好学习”，可我心里就是难受，唉...

眼光放长远，追求多元化发展VS亲情割舍、友谊危机出国错过了太多

正方：X同学 归国一年

观点：认为“回国收入”达不到期望值的，大多因为期望错误

作为一个留学回来并且工作一年的“海归”，自我感觉未来工资与期望值是否相符合，和本身是否为“留学生”的身份关联并不大。

所以达不到预期，是正常的。有那种“我出国回来之后就可以挣大钱”的想法是错误的，因此想要砸锅卖铁送孩子出国的家庭，你们可以歇歇了。

更多的时候出国是为了培养我们独立的意识，前沿的思维以及对新知识新技能的适应掌握能力，这些才是对未来长长久发展有益，并且靠在国内埋头苦读学习不来的技能。把眼光放长远一些，无论是家庭或者孩子都会见识到一个新的天地。

反方：F同学 出国后两年回国

观点：为了留学，普通家庭背负了过多压力，学生自己也会错过许多

我是半路回来的，虽然有点不好开口，但我的确是做了逃兵。

我的性格比较内敛并且恋家，当初家里说送我出国时，也没好反对，想着可以通过这次机会磨练一下自己的性格，提升一下自己能力。后来才发现，有些方面并不会那么好改变的。

不仅家里的压力很大，我自己的压力也很大，因为我既要考虑学习也要考虑父母的处境，说话要小心翼翼，学习要仔仔细细，不能够有一点闪失，出了问题就觉得对不起父母，久而久之也有点神经过敏。

另外，在国内我有许多的朋友，但是出国以后我和她们的联系变得很少，她们过生日，我在国外，她们出去玩，我在国外，参与不到一起，渐渐地也就觉得和她们不再是同一个水平线的人了。

本来父母的身体也不太好，去年又变得严重了些，当我知道他们为了攒下一年的学费而减少用药时，我就再也坐不住了，再这样下去，不仅仅是我，连家里都要垮掉。

所以，我回来了。

留学不仅是一个人的事，更是对一家人考验

看了上面六位同学的发言，不知道大家是否有所感悟呢。

的确，留学不仅仅可以让孩子意识和思维上有所转变，接触和掌握更先进前沿的信息，结实更优秀的伙伴，最重要的是可以尽早培养出孩子独立自主的思维模式与行为习惯，为以后面对社会上的风风雨雨做充足的准备。

然而留学并不是成功的唯一方式，不是拼死一战，只有破釜沉舟断绝后路才可以生存下来。留学前一定要考虑好孩子以及家庭的承受能力，并不是所有的孩子都能承受住留学的压力，也不是所有的家庭都有能力面对突发事件的发生。

家境优渥也禁不起坐吃山空，家境普通的更要考虑好孩子的能力、性格、与学校的匹配度以及家庭经济底线，不要因为追求名声或者一时头热就轻易决定出国。

其实留学，哪里有值不值得。

華美中醫學院
American College of Acupuncture & Oriental Medicine
• 美國高等教育院校評鑑會認准
• 美國中醫院校評鑑會認准
• 德州高等教育局認准頒授碩士學位
• 中醫專業碩士學位
• 綜合保健管理碩士學位
請今天就申請！
• 中外中醫名流授課
• 中西醫學多元化教學
• 學科及臨床並重
• 全時或半時上課
• 日班或夜班課程
詢問有關本校$10,000的獎學金的詳情
電話: 713-780-9777 網站:www.acaom.edu
9100 Park West Drive, Houston, TX 77063
S02_ACUPUNCTURE COLLEGE華美中醫學院6C_16

德州脊椎中心/復健科診所
Texas Spinal care 最新技術治療腰椎、頸椎間盤突出!
最新技術下肢疼痛治療儀！
車禍不要緊 免費幫你治
不管別人撞你，還是你撞別人；不管你有沒有保險，
出了車禍打個電話給李醫生，他會幫你把一切搞定！
不用你花一分錢，全部由保險公司支付！！
腰痛、下肢痛、下肢麻木、前行困難、坐骨神經痛、頸部、肩部、上背部劇烈疼痛、手麻、手酸 。采用非手術治療，運用推拿、器材和營養相搭配的方法治療腰椎、頸椎間盤突出非常有效，病人無痛苦、不用專門請假，可以邊工作邊治療，整個療程的費用比手術治療時的copay還低！！
根據電腦診斷的結果針對受損的那一節椎間盤治療，準確！見效快！！
一次治療下來疼痛馬上減輕80%！
李醫生治療椎間盤突出有20多年的經驗，畢業於加州大學聖荷西分校，行醫多年，信譽卓著。獨家牽引療法有奇效！
李醫生 還專精車禍後的複健，車禍後PI與PIP都收。中文護士
Texas Spinal care 診療時間: 每周一至周五 9am–5pm / 每周六上午
電話：713-278-2225 網址：http://www.txspinalcare.com
診所地址：2600 S Gessner RD, Suite 120, Houston, TX77063
D03CH–TEXAS SPINAL 脊椎李醫生56B_16

俄罗斯入侵乌克兰战争局势最新进展系列之四十一

【美南新闻泉深】自俄罗斯入侵以来，乌克兰的火车已帮助 350 万乌克兰人逃离家园

自2 月下旬俄罗斯入侵乌克兰后，乌克兰的火车上挤满了逃离战争的乘客，他们坐在地板上、睡在过道上的图像，震惊了世界各地的人们。

从那以后，尽管乌克兰某些地区发生了激烈的战斗，但火车一直在运行。旅程通常比平时花费更长的时间，车内灯光变暗以避免火车成为俄罗斯攻击的目标。

乌克兰铁路周六表示，约有 350 万人乘坐火车逃离家园。

这家国有公司表示，大多数人从基辅、哈尔科夫和顿巴斯地区出发，前往该国西部靠近边境的两个城市利沃夫和乌佐罗德。

该公司补充说，近 100 万人乘坐火车出国逃难，其中大部分前往波兰的普热梅希尔、华沙和海乌姆。外国疏散路线也被安排到斯洛伐克、匈牙利和捷克共和国。

该公司表示，尽管周五克拉马托尔斯克的一个火车站遭受俄罗斯的轰炸，造成 50 多人死亡，200多人受伤，但疏散更多人的努力仍在继续。

火车已安排从顿涅茨克地区的波克罗夫斯克和斯洛维扬斯克以及卢甘斯克的新佐洛塔里夫卡出发。

欧盟正在恢复其在基辅的外交存在

欧盟周五宣布，在俄罗斯入侵乌克兰后将其外交人员暂时迁至波兰后，欧盟正在恢复其在基辅的外交存在。

该集团周六在其官方推特账户上表示，欧盟驻乌克兰大使马蒂·马西卡斯将返回基辅，以加强欧盟的存在并确保对我们的乌克兰合作夥伴的支持。马西卡斯在推特上表达了自己的积极想法。

欧盟委员会主席乌尔苏拉·冯德莱恩和欧盟外交与安全政策高级代表何塞普·博雷尔周五前往乌克兰，会见了总统泽伦斯基和乌克兰官员。

博雷尔周五在推特上写道：“通过这次访问，欧盟将返回基辅。我们的代表团团长回来了，这样我们就可以更直接、更紧密地与我们的乌克兰合作夥伴合作，确保对乌克兰人的支持。”

欧洲官员：四分之一的俄罗斯军队实际上瘫痪

据一位欧洲官员称，在入侵乌克兰时使用的俄罗斯军队中，约有四分之一实际上瘫痪，因为战场损失惨重、后勤和维持不力。

据美国有线电视新闻网当时报导，俄罗斯在入侵之前已经在乌克兰周围部署了大约 120 个营战术大队（BTG）。

这位官员说，战争开始六周后，其中大约 29 个 BTG 现在已经无法使用。

这位官员补充说，俄罗斯军队试图将 BTG 的一些剩余部分组合成一个连贯的战斗单位，联合使用两到三辆 BTG 的残骸来制造一个新的BTG。

在克里姆林宫发言人德米特里·佩斯科夫周四短暂承认俄罗斯在乌克兰遭受“重大”部队损失的第二天发表评论后，在接受《天空新闻》采访时称其为俄罗斯的“巨大悲剧”。

当被问及俄罗斯军队从基辅及其地区撤军是否可以被视为对克里姆林宫的“羞辱”时，佩斯科夫说，使用这些词将是“对局势的错误理解”。

佩斯科夫承认：“我们有重大的军队损失，这对我们来说是一场巨大的悲剧。”他声称俄罗斯从基辅和切尔尼戈夫地区撤军的原因是“乌克兰和俄罗斯代表团谈判期间的善意行为”。

佩斯科夫补充说，俄罗斯这样做是为了“缓解这些地区的紧张局势，以表明俄罗斯真的准备好为继续谈判创造舒适的条件。”

美国有线电视新闻网一直无法核实有多少俄罗斯军队在乌克兰被杀。上个月，亲普京的俄罗斯《共青团真理报》报导称，死亡人数为 9,861 人，比克里姆林宫官方数据高出数倍。克里姆林宫未证实该数字，该数字归因于该部，后来被该报纸撤回，该报纸声称它被黑客入侵了。

美国和北约官员上个月估计，俄罗斯的伤亡人数在 3,000 到 10,000 之间。乌克兰官员声称死亡人数更高。

俄罗斯对哈尔科夫的猛烈炮击仍在继续

哈尔科夫地区军事管理局局长奥列·西涅胡博夫周六表示，俄罗斯军队继续炮击地区首府哈尔科夫。

他在 Telegram 上的一份声明中说：“在过去的一天里，占领者用大炮、迫击炮、坦克和多管火箭发射器（MLRS) 对哈尔科夫进行了大约 50 次打击。

他补充说：“Saltivka、Kholodna Hora、Oleksiyivka、XTZ（哈尔科夫拖拉机厂区）的基础设施受到影响，”

最近几天，乌克兰官员警告俄罗斯可能在该国东部发动重大攻势，并描述了俄罗斯军队从哈尔科夫南部地区的伊齐乌姆向顿巴斯地区推进的努力。

地区官员还敦促在他们所说的顿巴斯可能发生激烈战斗之前从乌克兰东部撤离平民。

周四，哈尔科夫地区南部首府第聂伯罗的市长鲍里斯·菲拉托夫呼吁妇女、儿童和老人离开这座城市。

俄罗斯谴责乌克兰军方使用土耳其制造的无人机

俄罗斯已向土耳其官员抱怨乌克兰军方使用土耳其制造的无人机。

一名土耳其官员在周五的媒体吹风会上说，安卡拉已经告诉莫斯科，土耳其无人机制造商 Baykar Technologies 是一家私营公司，乌克兰对这些设备的购买已经在战前完成。

据美国有线电视新闻网报导，乌克兰官员一直在吹捧贝卡尔的 Bayraktar TB2 无人机是其武器库中最有效的武器之一。

上周，CNN 罕见地进入了土耳其的 Baykar 生产设施，对其首席技术官 Selcuk Bayraktar 进行了独家采访。

Bayraktar 也是土耳其总统雷杰普·塔伊普·埃尔多安 (Recep Tayyip Erdogan) 的女婿，他说无人机“正在做它设计和升级后要做的事情”。

由于俄罗斯入侵乌克兰，芬兰和瑞典可能很快加入北约

由于俄罗斯入侵乌克兰，芬兰和瑞典可能很快加入北约，此举可能会激怒莫斯科，官员们称这将进一步凸显俄罗斯在入侵乌克兰方面的战略错误。

北约官员告诉美国有线电视新闻网，自俄罗斯入侵以来，关于瑞典和芬兰加入北约的讨论变得非常严肃。

美国国务院高级官员表示，此事在本周的北约外交部长会议上提出，斯德哥尔摩和赫尔辛基的外交部长出席了会议。

官员们表示，讨论强调了俄罗斯总统弗拉基米尔·普京的入侵在多大程度上只有助于重振和统一北约联盟——这与普京在战争开始前的既定目标完全相反。

俄罗斯总统要求北约停止向东扩张和接纳新成员，指责该集团威胁俄罗斯安全。相反，北约增加了对乌克兰的支持，并准备欢迎新成员国。

拜登签署针对俄罗斯石油以及与俄罗斯和白俄罗斯贸易相关的制裁法案

白宫宣布，总统乔拜登周五签署了两项对俄罗斯和白俄罗斯实施进一步制裁的法案。

制裁标志著政府针对俄罗斯持续致命入侵乌克兰而惩罚两国的最新举措——也是针对战争的制裁首次来自国会山。

一项法案暂停了与俄罗斯和白俄罗斯的正常贸易关系，通过对从它们进口的更高关税铺平道路来惩罚这些国家。另一个禁止从俄罗斯进口能源，包括石油、煤炭和天然气。

周四上午，参议院一致通过了这两项措施。虽然众议院以压倒多数投票通过了该法案，但该法案在那里也面临了更多反对者。

（图片来自网络，版权归原作者）

美南房地產 住宅 商業
SKY ENTERPRISES REALTY
18 GrantsLakeCircle,SugarLand TX. 77479
電話：(281) 980-7671(隨時)
公司：(281) 980-7671 傳眞：(832) 778-5067
專精 糖城，醫學中心， 百利市，KATY，PEARLAND，西南各區
＊房屋出售迅速快捷！ ＊購屋置產，值得信賴，買方代表永保權益！
秦鴻台(負責人) JENNIFER YU
* HAR TOP PRODUCER PEALTOR (TOP 1% OF ALL REALTORS IN HOUSTON)

1. 醫療中心，Gated community. 1房，1.5浴，1車庫，2006年建，10350呎，保養如新，投資自住均可售 $189,000.
2. 糖城中心地段，Custom Home, Clements 高中，3400呎，4/3.5/2，地特大，重新裝潢，售 $478,000.
3. 糖城近商場，Clements 高中，1994年建，2700呎，4/2.5/2，地大，木板地，花崗石檯面，售 $309,518.
4. 中國城，走路上敦煌超市，3/2.5/2，加 Game Room. 2300呎，重新裝潢，花崗石檯面，木板地全新廚房用具，高挑廳，售 $239,000
5. 醫療中心，糖城，數棟吉屋出租，價位 $1500 至 $3000不等，請來電洽談.

※商業 KATY, 旺鋪出售,位於FRY RD & $I-10公路. 室內有2萬呎,外加室外地皮,開價一百五十萬.

＊＊賣屋，免費市場估價，提供Virtual Tour網路虛擬活動畫面，保證高價盡快出售＊＊
＊＊ 請洽年業績逾千萬的Super Agent ＊＊

R01_SKY ENT美南6B_16

侯大任 臉部整形 美容專科 醫學博士
Tang Ho, M.D., M.Sc., FACS
UT-Houston Facial Plastic & Reconstructive Surgery
新門診中心 MEMORIAL PLASTIC SURGERY
★約翰霍普金斯大學醫學院醫學博士
★貝勒醫學院耳鼻喉頭頸部外科專科醫師
★約翰霍普金斯大學醫學院臉部整容美容專科醫師
請事先預約
Email：utfacialplastics@uth.tmc.edu
電話：(713) 633-4411
地址：Memorial Plastic Surgery 8731 Katy Fwy, Suite 500, Houston,TX 77042
主治
1. 隆鼻、鼻中隔彎曲及鼻部疾病。
2. 去眼袋手術及淚溝填充注射。
3. 肉毒桿菌(Botox)去除臉部皺紋、瘦小腿、瘦臉、拉皮。
4. 玻尿酸(Restylane, Juvederm)、墊下巴、去法令紋。
www.ut-ent.org
6400 FanninSt Suite 2080, Houston,TX 77030 (醫學中心內) 電話: (713) 486-5019
D03PL_UT侯大任1234567B_8

泌尿專科 何秀鈞醫師
DR. DAVID S.C. HO, M.D.

713-796-1500
德州大學醫學博士
田納西州大學醫學院專科
德州專科醫師執照
任教德州大學醫學院及貝勒醫學院
專業治療
腎移植，攝護腺疾病，腎，輸尿管，膀胱疾病。男性性功能障礙，不育。
(中英文應診)
我們接受Medicare
★SCURLOCK TOWER
6560 Fannin, Suite 1554 Houston, TX 77030
D03UR-HO, DAVID 何秀鈞醫生1234567B_4

真耶穌教會 True Jesus Church
335 Avenue E,Stafford, TX 77477
電話: (281)631-5260
網址: www.tjc.org
電子郵件: Houston@tjc.org
中英安息日崇拜：週五晚上7:45週六早上10:45
中英文分組查經：週六下午1:30
英文兒童宗教教育：週六早上11:00 下午2:00

時代牙醫中心 Universe Dental Center
營業時間(七天):Mon-Fri 9:30AM-6:30PM Sat. & Sun 10:00AM-6:00PM
設備全新 嚴密消毒 收費合理
十餘年牙科經驗 為各界人士服務
主治
人工植牙 (Dental Implant)
根管治療 (Root Canal Treatment)
烤瓷牙冠,烤瓷嵌體當天一次完成(One Visit)
牙齒美容矯正(隱形牙箍)及一小時漂白(One Visit)
固定牙橋
全口假牙
部份假牙含或不含鉤子(Attachment)
各類牙齒拔除及手術智齒拔除
一般成人及兒童牙科
全口口腔重建
牙周病治療
一般及深部洗牙
各類牙周病(牙槽骨及牙龈)修補手術
薛志剛牙醫博士 Steven Xue, D.D.S.
●美國牙醫學會會員 ●美國南加州大學牙醫博士(USC)
●國際植牙學院院士(FICOI) ●上海第二醫科大學口腔醫學院牙醫博士
電話:713-773-9971 傳真:713-773-0336
地址:9888 Bellaire Blvd. Ste 120, Houston, TX 77036(黃金廣場內)
電話:281-988-5930
Email:universedentalcenter@gmail.com
地址:12989 Bellaire Blvd. Ste #6, Houston, TX 77072
※歡迎各種牙科保險及Medicaid under 21
醫生及工作人員通曉英、國、滬、粵、臺等

ALLCARE MEDICAL CENTER 醫療中心

姚聖坤內科診所
姚聖坤 醫學博士 (BOARD Certified，ABIM)
蔡州醫學院醫學系畢業
中國醫學科學院阜外醫院心臟專科醫師
德州大學醫學院內科住院醫師畢業
Memorial Hospital Southwest主治醫師
服務項目 ●各種內科 ●各種疾患 ●外傷與急診 ●正常體檢 ●血尿化驗 ●X-Ray ●心電圖 ●隨到隨診
713-779-3355
9440 Bellaire Blvd, Ste 208, Houston, TX 77036 (喬氏新址)
接受保險、Medicaid & Medicare
周一到周五8:30AM-5PM

高峰牙科診所
高峰 牙醫博士
●北京醫科大學口腔系畢業
●德州大學兒童牙科住院醫師畢業
●M.D.Anderson口腔癌專科畢業
●籌通美Invisalign矯正Certified
●Hands On人工植牙Certified
★最新CEREC電腦製牙，堅固美觀，一次完成
★最新隱形矯正，老少兼宜，無需拔牙
★最好品質的植牙材料
●成人牙科 ●兒童牙科 ●矯正牙科 ●美容牙科 ●牙周病治療 ●人工植牙
713-773-9621
9110 Bellaire Blvd., #P, Houston,TX77036 (頂好廣場內)
周一到周五 9AM~6PM 周六 9AM~4PM

D03FA- ALLCARE CENTER姚聖坤醫生1234567B_8

黃金醫療中心
★ 20餘年臨床經驗 ★ 北京醫科大學教授 ★ Memorial Hermann Southwest Hospital 主治醫師
主治 內科 / 家庭全科 / 高血壓 / 糖尿病 / 腸胃 甲狀腺疾患 / 關節炎/年度體檢 / 婦科檢查 疫苗注射 / 心電圖 / 肺功能 / 血尿化驗 外傷 / 急診 / 外科小手術 / 骨質疏鬆
體檢 移民體檢 年度體檢 學生體檢 婦科體檢
每週五天 週一至週五 8:30AM-4:30PM
精通國語/粵語
招前台員工 (中英文流利)
栗懷廣 醫學博士 美國內科特考文憑
Huaiguang Li, M.D.Ph.D Board Certified, ABIM
Tel: 832-834-4812 Fax: 832-834-4814
9750 Bellaire Blvd. #180, Houston, TX 77036 [黃金廣場內]
D03FA-GOLDEN CARE黃金醫療栗懷廣2467B_8

敦煌植牙 牙周病專科
Dunhuang Periodontics $ Dental Implants PA
激光牙周病治療
無刀片牙龈萎縮治療
牙龈牙床植骨手術、美容
複雜植牙手術，併發症處理
白牙 $199
最新E4D電腦制牙最新科技一次完成
三維X光機 全新激光治療機

陳志堅
牙周病植牙專科醫生
Jennifer Chen
D.D.S.M.S
Board Certified Periodontist
二十多年牙科臨床實踐經驗
接受老人各類牙科保險
德州大學休士頓牙醫學院牙周病專科
上海第二醫科大學口腔學院牙醫博士
美國牙周病學會會員
國際植牙學會會員
www.drchenimplant.com
中國城診所 9889 Bellaire Blvd., #322 Houston, TX 77036(敦煌廣場) (713)995-0086
糖城診所 Delight Dental 3524 Hwy 6 South Sugar Land, TX 77478(大華超市旁) (281)565-0255
drchenimplant@gmail.com delightdental@gmail.com
D02_DUNHUANG 敦煌植牙_1234567B_8

美南報系 華人報業的奇跡 一九七九年在美國休士頓創刊
凝聚全美各大城市全體員工的心血
展現華人在異邦自強不息的創業精神
象徵中國人淵源流長的驚人氣魄
不論您來自檳榔嶼、嘉南平原、吐魯番窪地，
不論您操的是吳儂越語、巴蜀鄉音還是潮州方言
方塊字連繫你我，炎黃子孫的血濃於水！

美南新聞日報 Southern Chinese Daily News
電話：281-498-4310
傳眞：281-498-2728
11122 Bellaire Blvd., Houston, TX 77072
E-mail: ad@scdaily.com
日報網址：www.SCDAILY.com

相约在蓝帽花的季节

【美南新闻谦恭】德克萨斯州是全美国土地面积和人口第二大的州（面积仅次于阿拉斯加州；人口次于加利福尼亚州）。

德州最令人向往的是他的自然风景，每年4月你可以看到漫山遍野开满了蓝帽花，蓝帽花虽然是野花，但是被定为德州州花。名为“蓝帽花”，其实还有粉色、黄色，五彩缤纷，今天我们美南时事通用摄像机记录下这美丽景色。

春天是大自然最缤纷的季节，也是寻访野花最好的时刻，德州有各式各样的野花，其中最出名的，就是德州之花蓝帽花(Bluebonnet)，每年三、四月在休斯顿附近、与华盛顿县(Washington County)及Brenham的风景道路上，都开满了野花，蓝色的湛蓝高贵、黄色的耀眼如日、粉色则秀气娇嫩、还有其他多种色调，彷佛像是上帝的调色盘，五颜六色把大地挥洒的精彩纷呈，现在，正是抓著相机、带著全家出游赏花的好时机！

每年在三月下旬到四月中下旬，是最好的赏花期，还没有看花的民众，要趁机把握，在接下来的二、三周内，花况都非常棒。蓝帽花(Bluebonnet)、月见草(Evening primrose)、火焰草(Indian Paintbrush)、波斯菊(Coreopsis)、印度地毯(Indian Blanket)、福禄花(Drummond phlox)等，是德州最常见的野花，您也许不知道他们的名字，但是，在许多郊区道路的两旁，都可以见到它们的美丽的身影。

斯顿附近有多处赏花景点

如过您不想走远，在休斯顿附近就有多处赏花景点，像是赫曼公园(Hermann Park)、Buffalo Bayou、White Oak Bayou 接近 Loop 610 和18街、医疗区(Medical District)、Almeda Road and S. MacGregor 交接处、Montrose/Fourth Ward: Spotts Park 、Mason Park(地址: 541 S. 75th St, Houston, TX 77023)等，将市区点缀的非常悦目。

糖城(Sugar Land)：在Telfair社区 ，沿著河流两旁盛开不少蓝帽花，特别是在休斯顿自然科学博物馆与University Blvd附近，在黄昏时漫步其间，尤为惬意。

休斯顿西南区：位于Willow Waterhole Greenway 的绿地，通常会有大量的蓝帽花。这是一个面积颇大的绿地，接近300英亩的旷野，辽阔的空间加上野花的笑颜让人感到舒畅。地址：5300 Dryad Drive, Houston。

Pearland地区，蓝帽花每年在Pearland 和Alvin 之间1–35 W 的路边开花。

Cypress地区，Wortham 附近的 Fallbrook，通常可以看到一片蓝帽花海。 T.C. Jester Park也有一些分布(4201 TC Jester Blvd, Houston, TX 77018)。

西北区林城(Woodlands)的Fleming Park有蓝帽花，公园还有其他设施，可以野餐、钓鱼、骑自行车等等，地址: 6055 Creekside Forest, The Woodlands。在 Kuykendahl Rd.于 Trader Joes 附近往南的一段路上，也能欣见蓝帽花与数种野花的芳踪。

Humble的梅赛植物园(The Mercer Arboretum)有少数的蓝帽花、以及其他不同的原生野花与园艺植物，地址: 22306 Aldine Westfield Road, Humble。

Brenham有多条风景路线

Brenham距离休斯顿不远，290公路往西约一小时的车程。目前蓝帽花已经盛开，前几天的一场大雨，又滋润了大地，让花朵儿绽放，容颜更加鲜丽。

290公路过了Hempstead不久，两旁就可以看到大片的黄色野花以及蓝帽花，天空地阔，甚为壮观。到了Brenham有很多条风景路线，包括290、Old Independence Rd、Old Mill creek、Adamek Rd等等，民众可以照著路线寻花，或是将方向盘随意一转，就可能找到一个令人惊喜的美景。

Brenham附近是丘陵地形，上上下下的，开车趣味性更多，往往一个转弯，一个下坡，都有绮丽的景色让你睁大眼睛赞叹。

Brenham这个迷人的小镇，人口只有一万多人，周围有许多乡间小路、农场，当地也有不少艺术家与戏剧爱好者，是个挺有文艺气息的地方。 Brenham也提供免费的地图，推广蓝帽花风景路线，引导游客沿著风景线探寻最美的野花，同时包括不少历史遗迹和各种景点，适合当天往返、或是待上整个周末。

蓝帽花(也称矢车菊)是德州的象征，每年只有在这个时期盛开，充满生命力，令人赏心悦目，是上帝的精心杰作。德州人特别喜欢蓝帽花，选为“州花”，每当盛开时，像是铺了一地的蓝色高级地毯，看著都会让人不自觉的开心起来。好多人喜欢与它拍照，好像在如梦如诗的「蓝色海洋」里一般，留下的倩影特别让人满意，都是经典之作。

其实，在大自然的世界中，蓝色的花是稀有品种，大部分的花都是红色、黄色、橘色、白色等，因此蓝帽花就显得特别珍贵。

那么，为什么花儿有那么多颜色，偏偏蓝色很稀少呢？原因在于，花朵的作用是帮植物传播后代、传递花粉，越鲜艳的颜色越能吸引动物，蓝色与叶子的自然色很接近，比较不利于繁衍，所以蓝色的花很少。

蓝色花属于冷色系列，高贵而优雅，与其他颜色搭配，像是蓝配白、蓝配粉红、蓝配黄等，都是至美的配搭，而蓝帽花是蓝色配上少量的白，显得特别有气质!

赏花温馨小叮咛

停车安全:赏花或拍照时，尽量靠路边停，要停在妥当的位置，打上注意灯号，车速快的地方尽量别停，要特别当心。

注意穿的安全: 下车赏花时，小心蚂蚁、蛇类、蜜蜂、荆棘、地上的洞，鞋袜要能很好的保护脚部。

不要践踏或摘野花，野花一年一季开，今年的野花种子就是明年的野花，希望年年都能赏花。

小心不要侵入私人的土地，私人农场、后院、围栏等请勿随意进入。

夫妻之间，你「牺牲」的越多，往往婚姻越不幸

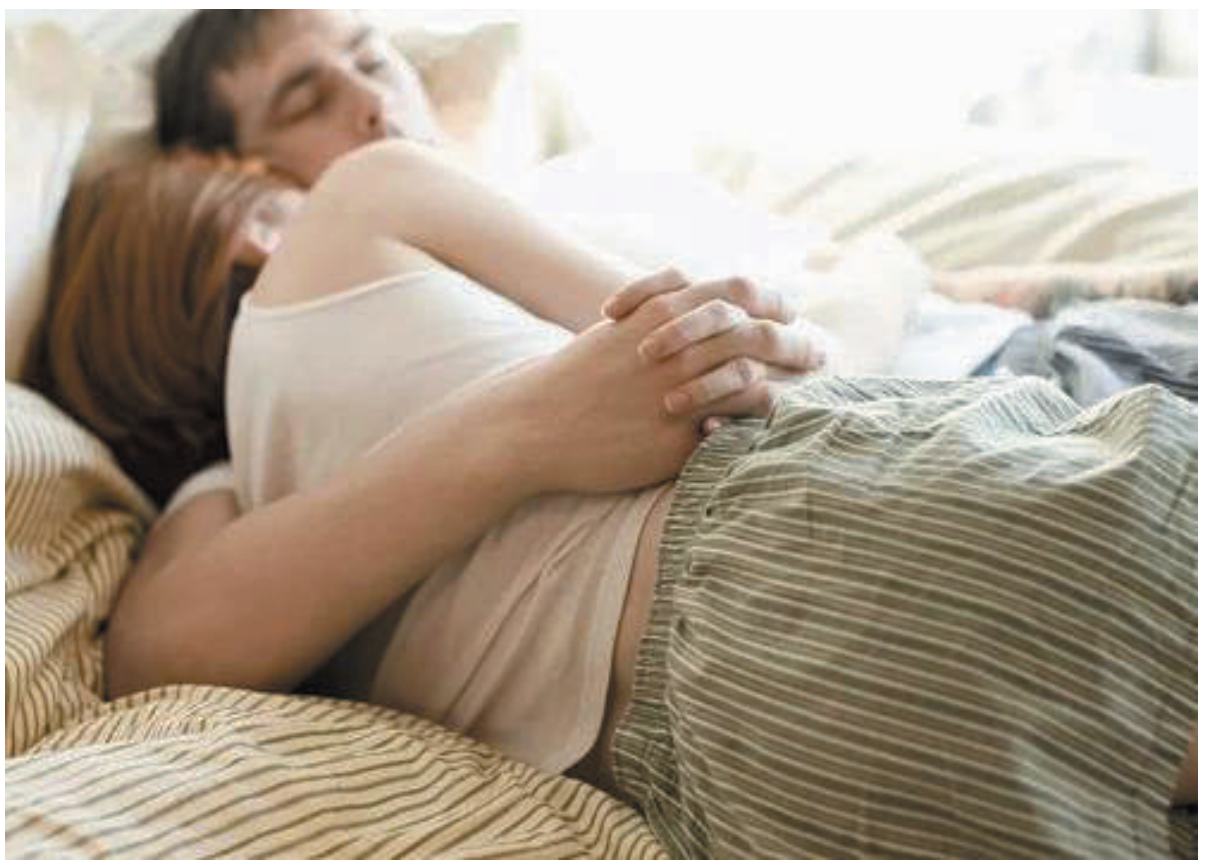

在婚姻中，有的夫妻间，说的最多的就是倒苦水。

总说为对方付出多少，为这个家付出多少。

或者总是要求对方该怎么怎么做，理由就是“我为了你好”。

曾在网上看过有人倾诉。

每次鱼上桌，妻子都会主动夹鱼肚吃，并没有一次性放到自己的碗里，而是一点点的夹。

丈夫也想吃，但看着妻子爱吃，就一直没有动。

吃完饭后，他感觉不舒服，认为妻子从来没有想过他。于是，他认为妻子不懂事。

因为他自认为在付出，自以为自己在牺牲，但对方全然不知。

更不知道这是不是对方想要的，因为已经付出，就开始向对方索取。

原因就是，因为自己曾经牺牲过。

只是很多时候，夫妻之间，你“牺牲”的越多，往往婚姻越不幸。

仔细想想，很多婚姻中的夫妻都是这样，总是不让对方干某件事，或是逼迫对方做某件事。

他们认为自己是好心帮对方变好，好心帮对方避免错误。

他们把站在自己角度认为的好，直接推给别人，而不是对方真正想要的好。

于是对方试图拒绝，他们就会非常委屈，认为我都这么付出了，为什么他不领情，也没感恩过我的付出。

其实，每个人对好的标准都是不一样的，你认为的好，可能别人却不这么认为。

甚至你想要的，可能和我追求的会有很强烈的冲突，这就像有人只追求名利金钱，有的人却不在乎这些，他只追求精神满足一样。

没有谁对谁错，不过是想法不同。

就像有的人喜欢琴棋书画，你却给他金银财宝，无论你给予多少，他都不会动心。

几年前，我看到这样一对夫妻，他们在人来人往的大街上吵得非常激烈。

妻子想离婚，丈夫非常惊讶她为什么做这样的决定，有些意料之外。

他问妻子自己做错过什么，为什么要这样对他。

丈夫说他为了让她以后有好的生活，一个人跑到国外工作几年，多少个日日夜夜，他都想家，却熬了过来。

因为他是为了妻子，才会这么付出。

丈夫出国几年，第一次回家，却听到妻子说出这样的话，丈夫伤心地哭了，大街上也有很多人围观他们。

很多人都在指责妻子无情，妻子突然说话了。

她说自己嫁给他，并不是为了能过上多优渥的生活，她希望的就是两个人在一起，过普通的小日子。

当初丈夫选择出国工作，自己明明表达出立场，说自己不愿意，也和他沟通过好几次，想让丈夫回国工作。

但都遭到丈夫的拒绝，他依然一意孤行，选择留在国外工作。

妻子非常难过，自己结婚这么多年，丈夫也没办法陪伴自己，两个人连自己的孩子都没有，这样的婚姻真的是可有可无。

婚姻出现问题，除了生活琐事，就是自我感动式的付出，试图用自己的牺牲绑架对方，非要给对方不想要的。

其实，你只感动了自己，而不是伴侣。

无论是在影视剧还是生活中，自以为对对方好的爱情，最终的结局只能是分开。

在电视剧《我们不能是朋友》中，方子媛和他丈夫褚克恒就是这样。

她总是喜欢控制对方，强逼对方变成自己标准的模样，却从没有问过他到底喜欢现在的生活吗。

每次褚克恒不想忍受现在的生活，方子媛都会说“我为了你好”。

她为了褚克恒，买了一套大房子，这样同事来他家，才会有面子。

她为了让褚克恒突破阶层，买了很多价格昂贵的礼物，让他变得更成功。

所有的一切，看似是为了褚克恒，可其实都是为了她自己。

长时间的重压之下，褚克恒再也不愿忍受这样的生活。

他直接指出方子媛的付出就是一种绑架，是威胁，对于承受的一方，只是无尽的压力。

最终，会把他们这段关系压垮。

很多婚姻，都是把自己的思想，强加在对方的身上。

但真正爱你的人，从来不会不思考你的感受，而是主动问你需要什么。

从来不会让你感到难受，甚至让你感觉窒息。

更不是一味的给你不愿意要的，还逼着你做出很开心的模样。

无论是婚姻还是爱情中，最让我们感动的，就是对方无论何时，都能知道你想要什么。而不是劝对方，改变自己的想法。

演员吴京和谢楠，他们就是这样的夫妻，无论怎么样，他们都会支持对方做想做的事。

吴京当时为了拍电影，要花掉所有的积蓄，如果失败，吴京可能什么都不剩。

谢楠并没有因此就打着为他好的旗号去阻拦，而是让吴京去做自己喜欢的电影。

吴京也非常支持谢楠的事业，从没让她在家相夫教子。还曾在采访中表明态度，支持女人有自己的事业。

他不光在口头说说，在行动上也是如此。

电影《战狼2》让吴京赚得盆满钵满，在宣传期时，谢楠也在坚持自己的事业。

有一次，吴京让谢楠在家和工作之间排序，谢楠没办法选择，她认为这两个一样重要。

他们站在对方角度上去付出，知道对方想要什么，从来没有否定干涉过彼此。

后来他们有了孩子，吴京在拍戏之余，努力陪伴孩子的成长，从不让自己在孩子的世界里缺席。

在亲密关系中，两个人付出是应当的。但要是以牺牲的名义，最后的结局也只是两败俱伤。

因为有感情，就必须让对方活成自己期待的样子，不应该这样逼迫。

付出本就值得回报，但必须是在你情我愿之下。

所以说，婚姻里，有种“牺牲”要避免，只会让夫妻感情越来越坏。

自我感动，真的改变不了任何人，最好的关系，就是不捆绑对方，用最舒服的方式生活。

夫妻之间的相处，无论是付出还是索求，我们总是容易迷失，以一种自以为是的方式去对待，却从未想过对方真正想要的是什么。

这种盲目的付出或者牺牲，时常只能感动了自己，甚至会抱怨对方不领情，让夫妻之间产生了嫌隙。而你却从意识过，你的付出究竟有没有用对方式。

这就好像，对方明明喜欢吃苹果，可你却偏偏每天送筐梨给他，你以为你已经付出了全部，事实上却从来不是对方所想要的。

所以说，夫妻之间的相处，用对方式很重要。关于这一点，希望你能来读一读《婚姻心理学》这本书。

它能帮助你了解婚姻，掌握夫妻之间正确的相处方式，以及恰当的经营之法，包括对婚姻里出现问题的妥善解决之道等等。

如果你能对这些有所掌握，那么就能避免在婚姻中，用错误的方式来对待，造成不必要的误会与矛盾。从此以后，相信你们的感情会越来越好。

美国亚裔二代

我受够了做你们口中的模范少数族裔

Patricia Park在纽约时报发表文章，作者作为韩裔二代移民，从小就被父母教导要低调，专注于自己的事情，就跟所有的二代亚裔受到的教育一样。然而，环境并没有因为亚裔的顺服而善待他们，仇恨犯罪激增，作者越来越担心自己和其他亚裔群体的生命安全。她意识到对不公正的待遇保持沉默就和暴力犯罪一样的危险，她呼吁亚裔勇敢站出来，捍卫自己的合法权益。

我在纽约长大，我很早就学会了防止危险的应变技巧。我一直低着头，把钱放在袜子里，一心一意关注自己的事。12岁时，我开始独自乘坐地铁，在高中时，我每天从皇后区到布朗克斯区通勤四个小时。一个同学在我们学校的地铁站被一个陌生人划伤了脸，那天我还是坐地铁回家，此后的每天都是如此。

要吓着我，可不容易。

然而，作为一个韩裔美国人，我现在担心我自己、以及那些看起来长得像我的人会不会有生命安全问题。

纽约警察局去年报告了131起针对亚裔的攻击事件，比2020年的28起和2019年的3起增加了很多。这还不包括上周最新的一连串仇恨事件。警察逮捕了一名男子，指控他在曼哈顿两小时的暴行中袭击了七名亚裔女子，据称他在这期间用拳头和手肘击打女性的面部，并将其中一名女子推倒在地。

当然，并不是所有对亚裔的攻击都被记录为仇恨犯罪。在过去的几个月里，李宥娜（Christina Yuna Lee，音译）被人尾随到她在下东区的公寓楼里并被杀害；高慧民（Michelle Go）被推到时代广场的地铁轨道上；马耀潘（Yao Pan Ma）在东哈林区被推倒在地上并被殴打头部，在昏迷数月后死亡。

在这些案件中，只有马耀潘的谋杀案，被定性为仇恨犯罪。

2月，一名韩国外交官在曼哈顿中城韩国企业聚集的韩国城（K-Town）附近被袭击（脸部被打伤）。1月，阮华（Hoa Nguyen，音译）在布鲁克林克林顿山买菜的路上，头部被打了几拳。就在本周，一名41岁的亚裔男子在曼哈顿下城的地铁列车上被划伤了脸。

所有这些袭击都是无缘无故的。还有其他的，太多了，这里就不一一列举了。

皇后区的众议员孟昭文上周说："没有人应该生活在人身攻击的恐惧中，但可悲的是，恐惧是亚裔美国人社区中许多人的状态。亚裔美国人继续成为暴力的受害者，因为我们被当作新冠传播的替罪羊。"

我怀疑还有很多很多针对亚裔的犯罪和侵犯行为没有被报告，部分原因是语言障碍和移民身份，但也是由于我们社区中直观理解的一种文化现象，就是害怕这会破坏我们"模范少数民族"的声誉。

我的韩国移民父母在我成长过程中经常告诉我："不要制造麻烦，我们是这个国家的客人。"

这个国家的种族主义是多方面的，对每个种族或宗教群体的影响都不同。当亚洲人受到攻击时，我们被期望以惯有的方式作出反应。保持安静，低下头，继续工作。作为所谓的模范少数民族，我们善于掩饰自己的痛苦。

每个美国亚裔都能回忆起被嘲弄或刻板印象的事件，我们被要求弱化自己的存在感。有些人还经历过人身攻击或暴力。如果任由这些事件发展下去（无论是轻微的还是严重的）就会演变成这样的信息：我们的生命没那么重要。以微妙的方式将一个群体非人化，使一些社会成员敢于对这个群体施加更大的伤害。

我已经厌倦了这个国家的亚裔所受到的待遇，无论是字面上的还是形象上的。这就是为什么我决定不再做你们口中的模范少数民族了。

在整个学校和我的早期职业生涯中，我曾经顺着人们对亚裔期望的方向发展。我对每一个机会都心存感激，我的父母工作得太辛苦了：一周七天都在杂货店做装袋工作，因为办公室的工作对他们来说是不可能的，所以我不能乱来。在出版业的一份工作中，我被分配到其他人都不想要的数学和科学书籍，我毫无异议地承担了所有的工作。

即使我不想不再顺应这些期望，我发现其他人仍然希望我遵守模范少数民族的刻板印象。我开始意识到为什么我的父母建议我不要制造麻烦。如果我提出任何异议，我就会受到蔑视，并被强行置于我原来的位置。没有人喜欢你反其道而行。

正如普利策奖获得者阮清越所说："亚裔美国人仍然没有掌握足够的政治权力，也没有足够的文化存在感，使我们的许多美国同胞在采用种族主义思想时犹豫不决。"

模范少数民族的一个矛盾点，在于我们同时具有隐蔽性（我们低着头、安静地在后台工作）和高可见性（我们很容易成为攻击的目标）。

我已经厌倦了惶恐不安的感觉。这个周末在皇后区，在我侄女的第一个生日派对上（在韩国文化中，这是一个像婚礼一样盛大和欢乐的庆祝活动），我与家人和朋友的谈话是关于我们多么担心年迈的父母。我们感到沮丧的是，当 那些非亚裔人士，因为没有与我们相同的肤色时，会无法理解种族对我们造成的影响。我们厌倦了被认为是软弱的、容易下手的目标。

我们，特别是作为亚裔女性，感到威胁和无助，而我们的声音被掩盖了。

我们要开始反击。

亚裔美国女性企业主，正在面对来自网络暴力的种族主义和歧视女性的威胁。在纽约市，宣传团体呼吁在全市范围内采取行动，并进行立法改革，以打击对亚裔和其他人的偏见。对我们中的许多人来说，沉默低头不再是一种选择。我们需要声音，无论是来自亚裔还是非亚裔的。我们开始意识到，旁观者效应（即我们目睹不文明或更糟糕的行为时，选择沉默）与攻击本身一样危险。

最近，在离开布鲁克林的F线列车上，我看到了一场争夺座位的混战，一名妇女用双手把一名老年亚裔妇女推出了1.5米远的距离。这位年长的妇女踉踉跄跄地退后。那个高个子女人坐到了座位上。

我开口了："你不需要这样推她。"

然后我环顾了一下车厢，试图寻求其他乘客的帮助。但他们都在整理文件或者盯着他们的手机看。

没有人与我对视。

15.3 KVVV STV 美南國際電視網

美南電視15.3

每周一至五每晚7點專題節目

每晚7點播出專題節目

每天一至五下午6:30播出《美南新聞聯播》

每周一晚7點：主持人：黃梅子，《生活》節目（《生活故事會》、《丁師傅私房菜》和《修車師姐》三個單元輪流播出）
每周二晚7點：主持人：陳鐵梅，《美南時事通》
每周三晚7點，主持人：王潔，《美南時事通》、《美南名人堂》
每周四晚7點，主持人：Sky，《子天訪談錄》或 馬健《J&J論壇》
每周五晚7點，主持人：蓋軍，《美南時事通》

美南網Scdaily.com和youtube 頻道Stv15.3 Houston同步收看直播

主持人: 黃梅子

主持人: 陳鐵梅

主持人: 王潔

主持人: 馬健

主持人: Sky

主持人: 蓋軍

母親節電影《媽媽！》曝首支長預告

吳彥姝奚美娟演繹阿爾茨海默親情故事

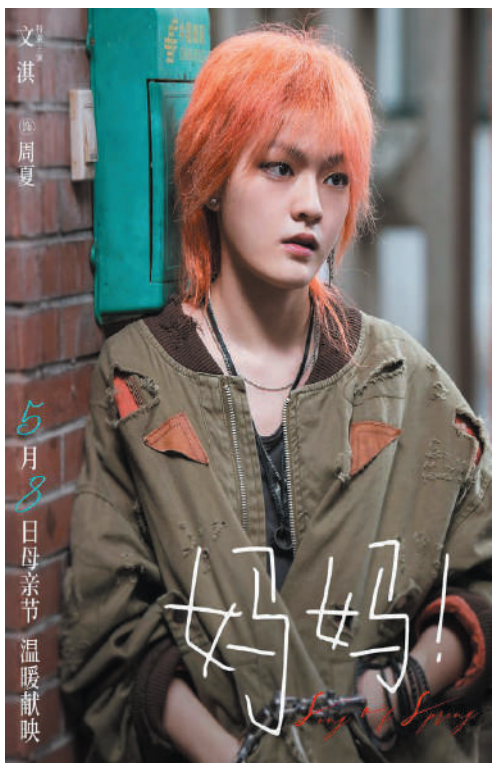

4月8日，電影《媽媽！》發布首支長預告，同時釋出一組角色劇照，影片主演全陣容曝光。影片由楊荔鈉導演、尹露監製，吳彥姝、奚美娟領銜主演，文淇特別主演，朱時茂友情出演，將於5月3日、4日、7日超前點映，5月8日母親節正式上映。影片講述85歲媽媽照顧65歲阿爾茨海默病女兒的家庭親情故事。預告透露了影片更多情節，面對疾病的挑戰，兩位老人的生活發生了極大變化，但眞摯暖心的母女之情仍涌動於每幀畫面中。

每個媽媽都是母狼 吳彥姝奚美娟演技之力穿透畫面

夜色之中，吳彥姝飾演的媽媽躺在客廳地板上，奚美娟飾演的女兒連忙上前攙扶，焦急呼喚「媽媽！」，這支預告開場便抓住了觀眾眼球，女兒對媽媽的關切呼之欲出，令人一秒代入影片情境。隨後是一系列母女日常的展示，同爲大學退休教授的母女二人生活寧靜而講究，媽媽活脫脫一個「老小孩」，不時做出淘氣舉動吸引女兒關注，更會躲進女兒懷裡撒嬌喊疼。女兒則總是微蹙眉頭，站姿筆直，嚴謹學者的形象躍然畫面之上，吳彥姝、奚美娟兩位國家一級演員對各自角色的詮釋均入木三分。

當女兒逐漸發現自己的「異常」，並確診阿爾茨海默病，奚美娟將女兒的恐慌和不安演繹得淋漓盡致，不論是捶打自己腦袋時的痛苦，還是哭着對媽媽說「我覺得自己離你越來越遠了」都令人瞬間揪心。此時媽媽一力承擔起照顧之任，不住安撫女兒的內心，瘦瘦小小的身形說出一句「每個媽媽都是母狼，保護幼崽是天性」給了女兒堅實的安全感，吳彥姝的表演同樣情感張力十足，令觀眾眼眶一熱，感嘆親情的無限力量。

文淇朱時茂驚喜加持 台前幕後共述銀幕難得女性故事

文淇飾演的神秘女孩周夏、朱時茂飾演的醫生，也隨這支預告一同亮相，後者的眼神溫暖，話語堅定，給予阿爾茨海默病人希望與慰藉。文淇的造型則十分搶眼，個性的紅髮和腕上的手銬似乎都訴說着周夏不同尋常的經歷，而她與女兒、媽媽分別對視的鏡頭雖不着一詞，卻令人印象深刻，不禁期待三個不同代際的女性之間會有怎樣的故事，三位女演員之間又將碰撞出怎樣的火花。

此外，影片更齊聚多位行業頂級的女性電影人擔綱核心主創，導演楊荔鈉多年來深耕於女性題材影片的創作，本片更是她繼《春夢》、《春潮》後對女性心理和命運的進一步探索；監製尹露曾擔任《送你一朵小紅花》、《我的姐姐》等電影的製片人，其作品的現實取向和飽滿情感備受觀眾喜歡；攝影指導余靜萍曾爲《少年的你》、《七月與安生》等大熱電影掌鏡，更屢獲香港電影金像獎；造型指導吳里璐也是各大電影獎項的常客，代表作《奪冠》、《少年的你》等；剪輯指導朱琳曾爲《我不是藥神》、《風中有朵雨做的雲》等電影進行剪輯；聲音指導劉曉莎曾爲《動物世界》、《送你一朵小紅花》等電影製作聲音……女性電影人們潛心合作，只爲共述銀幕難得的女性故事。

楊荔鈉導演，尹露監製，吳彥姝、奚美娟領銜主演，文淇特別主演，朱時茂友情出演的電影《媽媽！》將於5月3日、4日、7日超前點映，5月8日母親節正式上映。母親節，帶媽媽看《媽媽！》。

暗戀·橘生淮南 曝同名主題曲MV

張靚穎傾情獻唱訴說少女暗戀心緒

改編自八月長安振華系列，電影《最好的我們》續篇《暗戀· 橘生淮南》4月7日發布同名主題曲MV，從振華高中的暗戀時光到大學校園的偶然重逢，「南橘北枳」的故事會走向怎樣的結局？該片由黃斌執導，張雪迎、辛雲來、伍嘉成領銜主演，劉琳、辣目洋子、何藍逗、張熙然、果靖霖、代樂樂特別出演，姜宏波、林子燁友情出演，李希萌、毛雪雯特別介紹出演，將於2022年5月20日世界告白日全國上映。

電影《暗戀· 橘生淮南》發布主題曲《暗戀》MV，歌曲由實力唱將張靚穎演唱，還有金牌製作班底爲其保駕護航。作曲兼製作人錢雷，曾創作出《人世間》《孤勇者》等優秀音樂，搭檔作詞人金燦燦，用音樂譜寫了洛枳與盛淮南長達十餘年的青春暗戀故事。MV開篇，洛枳低聲訴說着少女心事：「這世上最容易保全，也最容易毀掉的感情，就是暗戀」一句話道盡默默喜歡一個人的歡欣與苦楚。而MV副歌部分：「我的世界，下一場雨，我卻盼着你的世界天晴」更是令人唏噓感傷，張靚穎溫柔堅定的聲線與洛枳清冷驕傲的暗戀心緒完美契合，也唱出了許多暗戀中人柔腸百結的心酸、默默關注的無奈。

據悉，該片的主題曲MV以「暗戀女主天花板」洛枳的視角展開，振華操場上的眼神躲閃、天台上的共同話題、琴房裡的悄悄關注，都是她最浪漫的小秘密。「你經過時木馬在旋轉，我的快樂重複了一遍」歌詞道出遇見暗戀之人的欣喜，而「某一天喜歡天空安靜，某一天希望暴雨不停」則精準描繪出暗戀時患得患失的心情。暗戀是一個人的兵荒馬亂，因爲不確定那個TA是否懷着同樣的心意，所以才會患得患失，所以才會需要勇氣。

電影《暗戀· 橘生淮南》根據八月長安的同名小說改編，講述了成績優秀、生性驕傲的洛枳（張雪迎 飾），暗戀着幼時有過一面之緣的同學盛淮南（辛雲來 飾）。高中畢業後，兩人在大學偶遇並越走越近，但洛枳依然不敢表白心跡。當「南橘北枳」再度相遇，是否會「迎來」屬於他們的浪漫甜蜜？5月20日，讓電影給你答案。

開心麻花《獨行月球》曝「想見你」海報

由張吃魚執導，沈騰、馬麗主演的開心麻花科幻喜劇電影《獨行月球》曝光「想見你」版海報。該片將於2022年全國公映。

《獨行月球》的故事發生在2033年，爲了抵禦小行星的撞擊，拯救地球，人類在月球部署了月盾計劃。隕石提前來襲，全員緊急撤離時，維修工獨孤月（沈騰 飾）因爲意外，錯過了領隊馬藍星（馬麗 飾）的撤離通知，一個人落在了月球。不料月盾計劃失敗，獨孤月成爲了「宇宙最後的人類」，開始了他在月球上破罐子破摔的生活……

原本以爲沈騰在月球一人獨居，沒想到他還偷偷養了只袋鼠？據悉，電影《獨行月球》改編自趙石的同名漫畫，原作漫畫中強壯憨萌的袋鼠，此次將以怎樣的形象在電影中登場？當沈騰與袋鼠在月球相遇，將上演「騰慈鼠孝」的溫馨互動，還是袋鼠早期馴服人類行爲圖鑑？有了這隻「猛」寵的陪伴，自暴自棄的獨孤月能否重拾生活的勇氣，找回重返地球的信心？

分析2022美国抗通膨，宣布调涨利率并加速QE退场对房市的影响

UMRE UNITED MAX REAL ESTATE

Q 2020年Covid-19大爆发，当时拜登政府为了振兴经济，采取印钞以及调降利率鼓励投资。随着疫苗覆盖率提升，经济逐渐回温但随之而来的隐忧是通膨率不断飙升。为解决通膨问题，联准会预计在2022年升息3次，且着手让量化宽松政策QE退场。

聯禾地產中國城
電話：713-630-8000
地址：9889 Bellaire Blvd Ste 118, Houston TX 77036

聯禾地產凱蒂亞洲城
電話：346-998-8000
地址：23119 Colonial Parkway A1, Katy TX 77449

美国联邦储蓄银行（联准会Fed）是制定和实施货币政策、监管银行和提供支付清算系统。当景气过热会启动升息来避免通货膨胀造成经济泡沫；而当景气衰退则降息通过货币供给增加市场流通性。面对新冠疫情的冲击，联准会采取调降利率及量化宽松货币政策，促进美国经济回温。

量化宽松政策(Quantitative easing)

又称为QE，是指美国联准会采取的货币政策，买入当地企业发行债券和股票，让资金进入市场。让资金注入当地企业，企业手上握有资金，会选择把资金存入银行，或是增加投资。当银行的存款增加，就有充裕的资金贷款给民众或中小企业，企业有资金增加投资，也能带动国家整体的经济，并促进消费力。这次美国政府采取近乎于0的低利率，加上量化宽松政策，确实起到效果让美国房市和股市成正向发展。根据美国劳动部公布的数据显示，美国11月份失业率由前月的4.6%下降至4.2%。

通货膨胀日益严重

经济回温后，随之而来的隐忧是日益严重的通货膨胀问题。在疫情前，美国的通膨率为2%,但在11月美国通膨率创下历史新高冲至6.8%。这也是连续第6个月超过5%。而针对通膨有两派看法，通膨初期联准会主席鲍尔主张通膨是因为全球供应链紧缩，加上原物料与劳动力短缺所造成暂时性的现象。也有其他专家担忧，假如通膨率一直维持5%以上的高通膨率，人们的薪资将赶不上物价上涨的速度，一样的钱能买到的东西越来越少。

但在去年11月美国通膨率创下历史新高6.8%，联准会主席鲍尔立场转变，坦承通膨问题令人担忧，在12月15号会议中宣布，预计在2022年升息3次，且准备让量化宽松政策QE退场。美国联准会本次会议中宣布，不再往债券市场注入资金，而是减少购债的规模，每个月的缩减规模从150亿美元提高到300亿美元。并预计在2022年第一季完全停止购债。

对美国房市影响

对于房地产市场的影响，就是房屋贷款利率变高。而大家最好奇的就无非是会不会导致房市会崩盘或是跌价？其实美国房价要下跌，最关键的是出现利率调升，及房地产市场供给大于需求的情况。

可以确定今年调升利率是迟早的事情，但目前房地产市场的房源还是比较短缺的，最近抱持利率调升预期心理，看房的人也增加不少。虽然处于淡季投递买房offer的程度也不亚于旺季。

对于买家来说，利率调高意味着贷款条件变严格，每个月还款金额也会变高。建议打算购房的朋友，尤其是首购族须审慎评估确定自身的经济条件，并与你的经纪人沟通好可以买到怎么样的房子，及是否能顺利贷到款，再进行购屋谈派。