Thursday, 9/9/2021
PRSRT STD US POSTAGE PAID ALIFE, TX PERMIT #16
美国政府指定刊登法律性质广告有效刊物

SOUTHERN NEWS GROUP 美南新闻报业电视传媒集团总社
美南日报
SOUTHERN CHINESE DAILY NEWS

全美最大华裔独立多媒体集团
报业・电视・黄页・移动传媒
The Largest Asian Independent Multi-Media Group in USA Newspaper -Television-Yellowpages-Dsign

A1

凱蒂亞洲城
商圈旺鋪全面招商
1,000 ~ 8,000平方英呎
JOSIE LIN,CCIM
(713)-630-8000
聯禾地產集團 購屋|商業|投資|生意 一站式服務

美南新闻网站 Southern Daily News www.scdaily.com
美南国际电视网 Southern Television www.scdaily.com/tv
美南印刷厂 U.S.A.Printing www.scdaily.com
国际贸易中心 International Trade Center www.itchouston.org
美南新闻公众号 WeChat ID:today-america
休士顿黄页 Houston Chinese Yellow Pages scdaily.com/yellow_pages
休士顿旅游指南 Houston Travel Guide

萬德福保險
長者健康保險medicare、
人壽保險、長照保險、年金
健康保險(給不符合ACA條件的人)
代理數家知名公司
服務親切 誠信可靠
281-758-9152
346-364-8405
李淑惠 Sue Lee
Wonderfulsuelee@gmail.com
9600 Bellaire Blvd., #111, Houston.TX

美南新闻日报 ■Tel:281-498-4310 ■Fax:281-498-2728 ■www.scdaily.com ■11122 Bellaire Blvd., Houston, Texas 77072, U.S.A. Serving Since 1979 NO. 12046
华府新闻日报Washington DC・芝加哥时报Chicago IL・达拉斯日报Dallas TX・波士顿新闻Boston MA・亚特兰大新闻Atlanta GA・波特兰新闻 Portland OR・西雅图新闻Seattle WA・圣路易新闻St. Louis MO
發行人 李蔚華/Publisher: Wea H. Lee 社長 朱勤勤/President: Chin Chin Chu 副社長 朱幼楨/Vice President: Emerson Chu 副社長 秦鴻鈞/Vice President: Christi Chin 總編輯 蓋 軍/Chief Editor: Jun Gai
商業廣告：ad@scdaily.com 設計部：art@scdaily.com 編輯部：editnews@gmail.com 會計部：acccounting@scdaily.com 分類廣告：cla@scdaily.com 美南新聞網站：www.scdaily.com 美南電視15.3：https://scdaily.com/tv
美南黃頁：https:scdaily.com/yellow_pages 美南新聞電子報 e-paper:www.scdnews.com 分類廣告專頁Classified AD: www.scdaily.com/classified ads 美南微信公眾號：美南網ID:today-america 國際貿易中心：http://www.itchouston.org
CIRCULATION VERIFICATION COUNCIL
Southern News 美南新聞 | 公共頁 美南網 | 今日頭條 美國美南網 | 抖音 美國美南網 | 西瓜视频 美國美南網 | Facebook Page: Southern News 美南新聞 | Tik Tok ID: Southern News Group | Instagram ID: Southern News

美最大李将军铜像被拆除

（路透社）

美国维吉尼亚州里奇蒙市(Richmond)有一座最大的李将军(Robert Edward Lee)青铜像，是南军历史最久的纪念碑之一，然而它现在被拆除，这是去年「黑人的命也是命」抗争事件后，各州决定完全清除南军与美利坚邦联的所有历史纪念物。

美联社报导，这座李将军戎将骑马像6.4公尺高，树立在12公尺高的基座上，是纪念碑大道(Monument Avenue)最雄伟的铜像，在2006年被列入维吉尼亚地标名录，2007年被列入国家史迹名录。虽然从成立的那一天起，许多人就认为这座雕像是对南方奴隶制历史的冒犯性美化，但该州公职人员长期以来一直反对拆除，维吉尼亚州的居民认为，无论好坏，维吉尼亚在南北战争属于南方阵营是确定的历史，移动这座纪念碑，就是抹去历史。

不过，从去年发生乔治佛洛伊德(George Floyd)在明尼阿波利斯(Minneapolis)遭一名警察的压制而死亡后，整个风向就变了。事件的10天后，民主党州长拉尔夫・诺瑟姆(Ralph Northam)宣布，将会拆除这座铜像，之后居民提起反对除雕像的诉讼，但是上星期，维吉尼亚州最高法院裁决，拆除铜像并无不妥。当地时间星期三早上，大型起重机将11公吨的铜像从其基座上吊起，由于体积巨大，要运送可能会切成两部分。雕像被拆除后，工作人员会移除纪念碑底座的铭牌。

在南北战争时期，里奇蒙一直做为美利坚邦联的首都，即使在战争结束后，该市仍然有很多邦联纪念物，又以李将军的雕像最多。自佛洛伊德事件后，该市已经拆除了十几件邦联的纪念物。

州长表示，雕像拆除后，如何利用空间会征求公众意见，基座是否也要铲除还需讨论。一些种族正义倡导者不希望完全移除，认为它可视为黑人的命也是命抗议运动的象征。

李将军于1870年过世，他的侄子，同时也是维州州长的福利兹・李(Fitzhugh Lee)决定兴建铜像以纪念李将军，1886年组织了李将军纪念碑委员会，并筹到52000美元的资金，这笔钱在当年相当多，因此特别聘请国际知名的法国雕塑家安东尼・梅西耶(Marius-Jean-Antonin Mercie)创作，

60天內賣出您的房子
否則我付您$1,500元!★
買房保證爲您節省$5000元
否則我付您$1000元!★
團隊電話: 713-818-0891、281-939-8996
RE/MAX Fine Properties 金盛地產 20餘年房地產經驗，全職服務，專業誠信
ANNA YE 葉安娜
普通話、廣東話
R01-ANNA YE 葉安娜5C_8

找工作来LaneCert 十万年薪不是梦
政府授权的IT职业学校，提供培训、实习、就业一条龙服务
老兵&低收入 免费申请
留学生提供 OPT、H1B
Cisco 互联网专家
Big Data 大数据专家
特色优势
专业讲师，小班授课
包教包会
无需任何专业背景
800小时学习训练
帮助学生获得CCIE认证
迅速找到高薪工作
适用人群
退伍军人
失业人士
低收入者
留学生
对现有工作不满意者
无需基础，专业不限
达拉斯：2850 W Parker Rd, Plano TX 75075, 972-268-7129
休斯顿：12989 Bellaire Blvd #4A, Houston TX 77072, 323-488-0011
洛杉矶：1455 Monterey Pass Rd #206,Monterey Park CA 91754, 832-539-3333
圣地亚哥：6360 El Cajon Blvd #101, San Diego CA 92115, 619-331-0468
E-mail: info@lanecert.com
Cell: 682-333-3292
Web: www.lanecert.com

RELUX 瑞樂和苑
瑞樂和苑老年公寓
RELUX SENIOR COMMUNITY
包水电网 每日三餐 每周清洁 精美家具
退休、养老、子女托付、复健、度假
(210)-941-1113
RELUXSENIORCOMMUNITY.COM
9901 UNITED DR. HOUSTON TX, 77036

Gigi Shum Insurance Agency
11200 Westheimer Rd Ste 201, Houston TX 77042
爲您提供免費估價，做保險比較。
Allstate. You're in good hands.
電話: 832-920-2882
Email: kaitlynyeo@allstate.com
各種保險：汽車，房屋，租客，商業汽車，洪水，雨傘，人壽等等。
KAITLYN YEO 楊芯霖
歡迎咨詢 加我微信

駿傑貸款和保險
Fast Easy Mortgage
9600 Bellaire Blvd Suite 230 Houston, TX 77036 (王朝廣場內)
代理多家銀行,保證利率低，費用少！ 通國/粵語/英語
精辦: 低首付買房，重貸，抵押。無身份，無信用，無收入和無工作都可以貸。手續簡便，批準快，服務好！
代理多家保險公司，保費低，賠償快！
專營：房屋，汽車，商業，醫療和人壽
誠聘貸款和保險經紀，請電:832-677-3188（貸不到款不收費）
Minnie Chen 陳敏妮 貸款/保險經紀 832-677-3188 RMLO NMLS#316118 minnie.fasteasy@gmail.com
Yvonne Chee 徐秀桃 貸款經紀 832-535-8860 RMLO NMLS#1181437 yvonnestchee@gmail.com
L03-FAST EASY 駿傑貸款陳徐36C_8_c

Allwin Insurance Agency
AIA 安穩保險
汽車、房屋、商業、醫療、人壽、年金
www.allwininsurance.com
・代理多家・方便比價・價格便宜・保項最佳
Office:713-952-5031
Fax:713-952-5032
E-mail:yangdeqing@yahoo.com
6901 CorporateDr Suite 218, Houston, TX 77036
愛客戶如親人，視信譽如生命
楊德清
I01_ALLWIN安穩1234567C_4

Trinity Funding, Inc. 恆信貸款
NMLS #301604 www.trinfund.com
・房屋貸款・舊款重貸
・利息低廉・經驗豐富
Peter Ma
請電：馬先生
6918 Corporate #A6, Houston, TX 77036
Tel:(713)961-3900 Fax:(713)961-9099
L03-TRINITY FUNDING恆信貸款1234567C_4

一百日內賣出您的房子
否則我會買下它！
（過去五年內只須購回十八幢房子）
*過去26年內共售出超過2655幢房子
*全德州ERA地產公司，94/95/96年銷售總冠軍
*97及98H.B.J全曉士頓經紀排行榜第八及第九名
*Katy好學區4臥2.5衛，2715尺僅售$284,900。
大理石臺面,噴水,軟水系統。按摩浴缸,實木地板,采光特佳
RE/MAX Above the Crowd!
林啟昌 K.C.LAM
K.C.LAM房產團隊電話：832-330-4200/281-265-2526

歡迎拿別家貸款銀行的估價與朱瑞薇比價
超低利率 免手續費 買房，重貸，抵押
◎外國護照可貸 另有不查收入 不查身份借貸
◎商業貸款大型公寓，商鋪，老人公寓，建築貸款
◎專精H1B, L1, L2, E1, E2貸款及建築貸款
從新貸款拿現金,不需等六個月
七天專線 915-691-9072
朱瑞薇 Rei Ryan NMLS 244297
Email: rei@milesfunding.net Wechat ID: nodocloan888
9999 Bellaire Blvd. # 909 , Houston, TX 77036
L03-MILES FUNDING 朱小姐357A1_8

Value WINDOWS & DOORS HOUSTON
恆益門窗
休士頓專業製造塑鋼門窗
www.ValueWindowsDoorsHouston.com
Tel: 281.261.8900
Fax: 281.261.6660
13715 Murphy Road, #D, Stafford,Texas 77477

(713)581-2110
5909 Ranchester Dr., Houston, TX 77036
www.sunblossommountain.com
mountain@stonemtn.com
中心社区交通便利
● 交通便利，靠近惠康超市，位於中國城中心；近8號和59號高速；方便前往Galleria地區
● 步行可達中、小學，2號公車站直達醫療中心，車站就在大門口
● 寬敞明亮的一、二居室及經濟實惠迷你戶型，棟距寬敞，空氣流通，有單面玻璃拉門相連的私家露台，物超所值
● 自動封閉式電動門、警衛巡邏，24小時監控攝像，免費保留停車位
● 24小時全方位的專業管理和維修服務
● 多語種（國語、廣東話、英語、西班牙語及緬甸語）全方位服務
● 新裝修房間,全新戶型：鋪設新地磚、木地板、花崗岩廚衛檯面、新櫥櫃、省電式新型中央空調
● 備有洗衣機烘乾機連接口，臥室有吊扇
● 有游泳池，兒童遊樂區，4間洗衣房，配套活動中心；
● 辦公室內免費聯網（WIFI）
歡迎致電出租辦公室諮詢特惠房信息
SunBlossom Mountain 陽花山
辦公時間：周一至周五9am~6pm 周六10am~5pm
SUNBLOSSOM MOUNTAIN
陽花知意公寓713-581-2089
陽花之家713-581-2147
陽花園713-581-1137

QUALITY INN
給您家的感覺
緊鄰中國城 交通購物方便
2930 W Sam Houston Pkwy S
Houston, TX 77042
(713) 785-3899
房間寬敞、整潔 免費早餐新鮮、健康
服務人員專業、友好 及時解決問題
免費WiFi、室內冰箱 本地電話、報紙、咖啡和茶

大俠天下行

我見我聞我思

Wealee@scdaily.com

09/07/2021

Wea H. Lee
李蔚華
美國休斯敦國際區區長
Chairman of International District Houston Texas
Publisher Southern Daily Wea H. Lee
美南報業 發行人：李蔚華
美南集團董事會主席
Southern News Group Chairman / CEO
美國國際貿易文化交流中心 理事會主席
Chairman of International Trade & Culture Center
幾內亞共和國駐休斯敦名譽總領事
Republic of Guiana Honorary consul at Houston Texas

WEA LEE'S GLOBAL NOTES

秋紅驚艷 時事令人悲傷

今晨推开窗外門窗，驟見後院樹叢中有些紅葉展現， 是秋天的腳步近了， 明月中秋即將來臨，多年來從未感受的心情頓时湧上心頭。

回溯近兩年之震盪時光，新冠病毒帶來的災難，我們有理由相信這不會是最後一次，無論這種病毒起源於人畜共患突變或是來自試驗室， 它會越來越多。 每當午夜夢迴，想到不久前才和他們閒聊的猶太人夫婦史蒂芬和芭布拉， 因不願打疫苗，史蒂芬因而撤手人間， 他大嗓門的笑聲，時時還在震動我的心靈， 難道生與死只是一線之隔。

拜登總統說， 美國我們回來了， 真的嗎，從阿富汗之撤軍， 我們決心澈底放棄苦戰二十年的戰場，毫不留情的離開了。

當疫情在世界各地肆虐之時， 诸如聯合國、世衛組織國際貨幣基金組織，在川普宣布退出世衛組織而各國無法協調，關閉機場紛紛封鎖邊境以求自保。 並且上演在機場搶救護衣的鬧劇，而美國只能座上旁觀， 我們失去了領導世界的基本能力。

今天我們面臨一個能為全世界疫苗接種的嚴重挑戰， 比三角洲病毒更有危險的毒株相繼出現， 已經危及全球更多的憂慮和困難。

秋葉已漸染紅大地， 此時此刻實在令人沮喪和凄涼。

Autumn Leaves And Future Crises

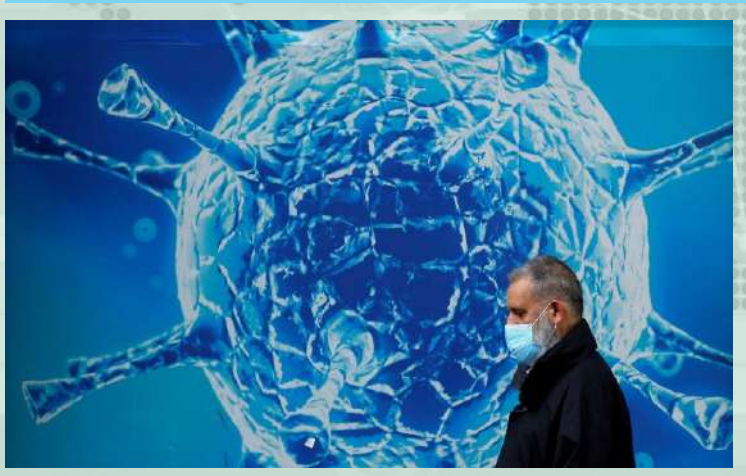

On Labor Day morning, I looked at my backyard with the red leaves hanging on the trees. This is the season of Autumn now and I felt kind of a deep sadness.

In the last two years the world has become more divided than ever. When COVID –19 first hit, vaccines were the global issue. President Trump's Operation Warp Speed was the most successful one, but it was defined by the vaccine needs of the United States and not the whole world. Billions of people now will be forced to wait to get vaccinated until 2023 to receive just their first shot.

President Biden declared that, "America is back," but what is returning? Just like recent events in Afghanistan, we are in total withdrawal and to clear the deck as far as the United States is concerned, the top agenda has to be the growing competition with China.

When we review the last two years, global institutions like the United Nations, the World Health Organization and the International Monetary Fund could not work together during the crisis time especially without America getting involved.

It is very sad when I think about my dear friend Steve Levine passing away from COVID–19 without being vaccinated.

This is the season approaching Autumn again when I see so many colorful leaves that are changing color. This is the time we need to remember that whatever mistakes we may have made in the past that we too, can change.

We all hope that America is really back and that we can help the many suffering people around. the world.

iTalk88 STV LIVE Southern News 美南新聞 公共頁 美南網 今日頭條 美國美南網 抖音 美國美南網 西瓜視頻 美國美南網 Facebook Page: Southern News 美南新聞 Tik Tok ID: Southern News Group Instagram ID: Southern News

人壽 房屋 商業 汽車 健康 保險
張少英保險
免費估價！ 價錢最佳！
www.suecheung.com
電話：(281)969-8281 | 傳真：(281)969-8696
地址：4501 Cartwright Road, Suite #602, Missouri City, TX 77459
101_SF_CHEUNG張少英2456B_8

StateFarm
State Farm Insurance
提供保險和理財服務
李再融
Sherry Lee, Agent
汽車，房屋，商業，人壽，醫藥，長期護理保險
子女教育基金 各種退休計劃 遺產規劃
12125 Jones Rd, Houston, TX 77070
Tel: 281-955-8008 Fax: 281-955-8998
E-mail: sherry@sherryleeinsurance.com
I01–STATE FARM–LEE 李再融2467B_8

精辦遺囑認證車禍人身傷害
被華人社區公認為優秀律師
FORESTER LAW FIRM
唐.福特律師事務所
憑此廣告首次咨詢可免費
親屬移民 刑事案件 離婚 酒駕
受虐綠卡 妓女指控 無證按摩
公民入籍 公民殘疾保障收入 殘障免考
A. DON FORESTER
45餘年出庭律師
OFFICE@FORESTERTORRES.COM
中文電話: (832)752-3220
總電話:(713)528-4668
地址: 4635 SOUTHWEST FWY. SUITE#575. HOUSTON, TX 77027
律師助理 張吉娜 Gina Zhang
Not Certified By Board of Specialization
A10_FORESTER 福斯特4687B_8

安利保險 Allrisc Insurance Agency
獨立經營,代理至少二十多間A級保險公司
汽車保險 房屋保險 商業保險 人壽 / 醫療保險
專業服務態度 無懼顧客比較
保險漲價，沈重負擔！
請立刻撥電給我們，定能爲您提供以最底廉保費，達到您和您家人的最好保障。
713.777.6000
營業時間: 星期一到星期五 9AM–6PM
星期六 9AM–2PM
– 精通: 國、粵英語
6918 Corporate Dr., #B1, Houston, TX 77036
I01–ALLRISC–YEO–JASON安利保險1234567B_16

熊莊齡律師事務所
家庭案件
◇離婚
◇子女撫養費
◇監護及探視權
電話：713.988.6388
傳真：713.988.1898
6100 Corporate Dr., Suite 170, Houston, TX 77036 (福祿大樓)
熊莊齡律師
Diana C. Hsiung
法學博士
德州及聯邦律師執照
為您出庭辯護或庭外和解
● 遺囑認證 ◇遺囑 ◇授權書 ◇遺產處理 ◇財產規劃
● 移民 ◇L/H/E簽證及綠卡申請 ◇各種勞工、廚師移民 ◇各種親屬移民 ◇勞工卡、回美證申請 ◇ B–1/B–2延長 ◇未婚夫妻簽證
● 訴訟 ◇民事訴訟 ◇人身傷害 ◇商業訴訟權
● 商業案件 ◇生意/地產買賣 ◇合同糾紛 ◇公司組織/契約文件
車禍 請勿放棄您應得權利，協助車禍後修車、租車及盡速獲得理賠。
A10_HSIUNG熊莊齡2346B_8

楊延品聯合律師事務所
LAW OFFICES OF YANG & ASSOCIATES, PLLC
Email:info@yanglawus.com www.yanglawus.com
電話:(713)271-YANG (9264)
傳眞:(713)271-9265
移民：勞工卡，傑出人才，國家利益獲免 技術移民，非移民申請，親屬移民 公民入籍，移民法庭出庭，拘留保釋 移民上訴
地產：地產買賣，商業租約，產權分析 貸款文件
商業：公司成立，生意買賣，合約起草 商業談判，合約審查，商標申請 版權註冊，企業並購，破產重組
繼承：遺囑信托，遺囑執行
家事：協議離婚，監護撫養
訴訟：商業，地產訴訟，民刑訴訟，保險賠償
*楊延品律師
德州律師執照
聯邦南德州地區法院執照
聯邦第五巡迴上訴法院執照
北京大學法學學士
華東政法大學法學碩士
亞利桑那州立大學法學博士
王大可律師協助辦案
亞利桑那州律師執照
北京大學法學學士
華東政法大學法學碩士
休士頓大學法學碩士
地址：6689 W. Sam Houston Pkwy. S., Suite 302 Houston, TX 77072 (百利八號交界，SPARTAN保安大樓內)
*Board Certified Immigration & Nationality Law, Texas Board of Legal Specialization
*榮獲德州法律專業委員會移民法律專業證書
A10_YANG楊延品律師2467B_16

C.Y. LEE LEGAL GROUP, PLLC
李中原律師
DANIEL LEE
法學博士 ATTORNEY AT LAW
資深出庭辯護律師
精通國語、英語 粵語、西班牙語
Of Counsel Mark Thering and Of Counsel Glenn Loethen.
專精 刑事事故/車禍意外/人身傷害 家庭法/離婚官司/子女扶養 商業/房產糾紛/各類案件
歡迎來電預約:
832-632-4639
英語、國語、粵語、西班牙語
HOUSTON'S TOP FAMILY LAWYERS 2018 TEXAS
休士頓最佳律師 獲獎無數
E-mail: manager.v@houstondivorcenow.com
www.leelegalgroup.com
為服務華人社區已於美南新聞大樓一樓設有辦公室
11122 Bellaire Blvd., Suite 103, Houston, TX 77072 (Tues-Thur 9:00am-5:00pm)
1305 Prairie St., Ste. 300, Houston, TX 77002 (Mon-Fri 9:00am-5:00pm)
A02_LEE李中原律師C_16

李著华观点：羞涩复出－莱文斯基的尴尬岁月

沉寂了好长一阵子的莫妮卡•莱文斯基（Monica Lewinsky）又复出了，这位曾经因为与美国总统柯林顿在白宫传出腥膻丑闻而造成柯林顿被弹劾(Impeachment)几乎被赶出白宫而撼动世界的奇女子，这次的复出竟然是担任FX电视频道十集连续剧”弹劾:美国犯罪故事” 的执行制片人，她现身说法，并由女星比妮•费尔德斯坦饰演她自己，势必轰动，不过造成羞辱与伤害最大的莫过于柯林顿夫妇以及莱文斯基自己，但她却浑然不知。

柯林顿担任了两届美国总统，任内以经济治国政绩斐然，只可惜在1998年被当时担任白宫实习生的莱文斯基以美色勾引，俩人竟在白宫殿堂发生性关系，而且柯林顿还信誓旦旦说:”我要对美国人民说一件事,我要你们听清楚,我再说一遍，我和那个女人莱文斯基没有发生性关系,一次都没有，我从来没有向任何人说谎!”

是的，这就是柯林顿所留下来的历史上美国总统最大的谎言，这句谎言造成的伤害是,从那之后美国总统所说的任何一句话都不可全信，再加上后来男女关系更混乱的川普总统，可见美国总统的道德操守与诚信标准其实并不比一般市井小民高到那里，只不过因为他们拥有权势又能言善道罢了。

莱文斯基过去20多年因丑名丑事而潦倒失业,生活过得非常坎坷，她更因当年被自己的闺蜜偷录电话交谈内容而让自己的丑事天下皆知，所以再也不信任任何人，长久以来社会对她嘲讽揶揄，使她生活一度陷入绝境,还要依靠父母接济维生，他曾回绝许多高酬劳出书和拍电影的机会，但他绝不愿意再以自己的痛苦来换取经济利益，所以算是知耻明礼，当然她最不应该的就是，迄今为止，还没有向希拉蕊说一声道歉。希拉蕊在参加2016年总统大选时因为丈夫当年的背叛而遭到对手川普的羞辱，莱文斯基当然要负道义责任!

如今令人错愕不解的是,莱文斯基竟在23年后亲自参与制作电视剧重提旧事，尚不知剧情是否属实，无论如何都会对希拉蕊再次造成重大伤害，莱文斯基年轻时已做过错事，又历经了尴尬痛苦的岁月,现在却又自揭疤痕，真是何苦来哉呀!

墨西哥最高院判堕胎罪违宪 倡议团体赞历史性裁定

墨西哥最高法院今天裁定堕胎罪违宪，这个保守拉丁美洲国家的权利倡议团体赞扬此为「历史性」裁决。

法新社报导，最高法院一致通过的这项裁决开启了墨西哥女性寻求堕胎的管道，无须再担心因此遭起诉或入狱。

法院院长沙尔狄瓦（Arturo Zaldivar）说：「长期争取（女性）平权、尊严和充分行使权力的行动再迈出一步。」

沙尔狄瓦说，现在开始，对法院认定合法案件中堕胎的妇女予以起诉，将违反法院和宪法的标准。

目前在墨西哥市及其他三州，妊娠12周堕胎属合法，而在墨西哥其他地区，只有在遭性侵的情况下，女性堕胎才合法。

墨西哥北部和美国德州接壤的科阿韦拉州（Coahuila）遭受宪法挑战之后，最高法院做出这项裁决。德州最近通过「德州心跳法」（Texas Heartbeat Act），禁止在妊娠6周后进行堕胎手术。

司法人士表示，这项裁决将对墨西哥全国造成影响，准许在堕胎仍属不合法各州的妇女，得以在法官的命令下进行这项手术。

宪法律师和堕胎议题专家曼德斯（Alex Ali Mendez）表示，女性必须要求（卫生服务机构）进行堕胎手术。一旦他们拒绝，她可以诉诸法官，法官会下令施行堕胎手术。

墨西哥各州拥有决定其法律的自主权，但如果违反最高法院的裁决，将被宣告无效。

致力于争取堕胎权的「生殖选择资讯团体」（Information Group on Reproductive Choice，GIRE）对此表欢迎之意，赞扬这是项「历史性裁决」。「我们希望全国各地的妇女和有生育能力的人都有条件和自由来决定自己的生育命运。」

阿富汗「落跑总统」出面道歉 仍否认卷款潜逃

塔利班在上个月13日进入喀布尔，几乎在当天，时任阿富汗总统的甘尼 (Ashraf Ghani) 就逃离喀布尔，塔利班一些国际媒体称，甘尼在逃走时，不忘著著1.69 亿美元的钱。在失联近1个月后，甘尼用推特表示「对于流亡感到非常抱歉」，但否认带著巨款逃亡。

阿富汗沦陷时，甘尼逃往阿拉伯联合大公国 (UAE)，8月18日的影片中声称，他几乎是只身逃离的，只带著一套传统服装、一件背心和他所穿的凉鞋离开阿富汗。但其他人称他是胆小鬼，因为他一直没能做到强硬抵抗塔利班，并且放弃了成千上万的阿富汗人。

近一个月后，他再次出面为自己的逃亡提出辩护，他说这个决定相当困难，不得不以这种方式离开。

推文写道：「离开喀布尔是我一生中最艰难的决定，但我相信这是拯救喀布尔和 600 万公民的唯一方法……在我的一生中，我坚信民主共和国的制度，是使阿富汗成为一个主权、和平、繁荣国家的唯一办法。」

「所有对我贪腐的指控是完全不实的，我和我的妻子在个人财务方面一直都非常谨慎。我早已经公开申报了所有资产。我妻子与家族遗产也是透明的，并且仍然列在她的祖国黎巴嫩。我欢迎联合国或任何具公信力的独立机构，对我进行审计与财务调查，以证明我的清白。」

「我对所有阿富汗人，特别是在过去40年中的牺牲的将士们表示深切的敬意。我深感遗憾的是，我自己的时代仍然与前辈们走向类似的悲剧收场，没有达成国家的稳定和繁荣。我在此向阿富汗人民道歉，但我对阿富汗人民的承诺从未动摇，并将影响我的余生。」

呂明 Ming Lu Acupuncture Clinic 中醫針灸師 (ACO0196)
御医 伟人
中國吉林長春中醫學院畢業
具有40年以上臨床經驗
美國德州執照中醫針灸醫生
免费 咨询
主治 中醫全科 / 頭痛 / 偏頭痛 / 頸背腰痛 / 各種過敏症 / 氣喘咳嗽各種胃病 / 男女不孕症 / 性功能障礙 / 月經不調 / 更年期綜合症 各種腸胃病 / 運動損傷 / 戒煙 / 神經性疾病 / 高血壓 / 中風偏癱 口眼歪斜 / 風濕關節炎 / 內分泌失調 / 肝病等...
門診時間 / 週一至週五：10:30AM–4:30PM 週六、日：9AM–1PM 週四休息
門診地址 / 9889 Bellaire Blvd Suite A119 Houston, TX 77036
~ 科學中藥 一次性針灸針~
預約電話 / 713-271-0118

泌尿專科 何秀鈞醫師 DR. DAVID S.C. HO, M.D.
713-796-1500
德州大學醫學博士 田納西州大學醫學院專科 德州專科醫師執照 任教德州大學醫學院及貝勒醫學院
專業治療 腎移植，攝護腺疾病，腎，輸尿管，膀胱疾病。男性性功能障礙，不育。(中英文應診)
我們接受Medicare
★SCURLOCK TOWER 6560 Fannin, Suite 1554 Houston, TX 77030

黃金心臟中心
JianWei Feng, MD,PHD,FACC
主治 心慌、氣短、胸痛、心力衰竭、頭暈、糖尿病、肥胖症、高血壓、高血脂、心臟血管疾病的預防與治療
JF Southwest Heart Clinic PA
6609 W Sam Houston PKWY S, #102 Houston, TX 77072
Tel: 713-595-9000 Fax:713-595-8500
設備齊全 體外反搏治療儀 心臟超聲 心臟導管 核心臟學 心臟起搏器 心律監護器 運動走步機等
豐建偉 醫學博士 JianWei Feng, MD, PHD, FACC 心臟專科
• 歡迎電話預約及查詢 •
D03CA_FENG豐建偉2467B_8

侯大任 臉部整形 美容專科 醫學博士
Tang Ho, M.D., M.Sc.
UT-Houston Facial Plastic & Reconstructive Surgery
中國城門診中心正式開張
歡迎事先預約
Email : utfacialplastics@uth.tmc.edu
電話：(713)486–5019（中文）
地址：9999 Bellaire Blvd #760, Houston TX 77036（恒豐大樓七樓）通國、英語
主治 1.鼻息肉、鼻中隔彎曲及鼻部疾病。 2.去眼袋手術及淚溝填充注射。 3.肉毒桿菌(Botox)去除臉部皺紋、瘦小腿、瘦臉。 4.玻尿酸(Restylane, Juvederm)隆鼻、墊下巴、去法令紋。
★約翰霍普金斯大學醫學院醫學博士
★貝勒醫學院耳鼻喉頭頸部外科專科醫師
★約翰霍普金斯大學醫學院臉部整容美容專科醫師
www.ut-ent.org
6400 FanninSt Suite 2700, Houston,TX 77030 (醫學中心內) Fax: (713)383–1410
D03PL_UT侯大任1234567B_8

黃金醫療中心
★ 20餘年臨床經驗 ★ 北京醫科大學教授 ★ Memorial Hermann Southwest Hospital 主治醫師
栗懷廣 醫學博士 美國內科特考文憑 Huaiguang Li, M.D.Ph.D Board Certified, ABIM
主治 內科 / 家庭全科 / 高血壓 / 糖尿病 / 腸胃 甲狀腺疾患 / 關節炎/年度體檢 / 婦科檢查 疫苗注射 / 心電圖 / 肺功能 / 血尿化驗 外傷 / 急診 / 外科小手術 / 骨質疏鬆
體檢 移民體檢 年度體檢 學生體檢 婦科體檢
每週五天 週一至週五 8:30AM-4:30PM
Tel: 832–834–4812 Fax: 832–834–4814
9750 Bellaire Blvd. #180, Houston, TX 77036 [黃金廣場內]
精通國語/粵語
招前台員工（中英文流利）
D03FA–GOLDEN CARE黃金醫療栗懷廣2467B_8

姜楠醫學博士(Nan Jiang, MD) 梁敏醫學博士(Min Liang, MD)
Board Certified Family Practice/Internal Medicine
華人陣容最強大的醫療團隊
接受OBAMA CARE *移民體檢*
家庭全科 One of the Best
★網上★ ★看病★
~ 診所環境優良，設備先進齊全 ~
**獲美國糖尿病高質量治療認證 獲各大保險公司 'Preminum' 醫生認證
主治 • 內外婦兒膚專科，外科小手術 • 體檢中心VIP全面檢查: 血尿化驗，心電圖，超聲檢查，肌電圖，中風檢查，肺功能檢測，學生工作體檢
9999 Bellaire Blvd #370,Houston, TX 77036 電話: 713–270–0909(恒豐銀行大樓三樓)
1500 S. Dairy Ashford, S#198, Houston, TX 77077 電話: 281–759–0200(Dairy Ashford)
4320 Boardway St, Suite 100, Pearland, TX 77581電話: 281–485–0334(Pearland)
門診時間：周一至周五 8:30am–5:00pm 週六：8:30am–12:30pm
D03FA–JIANG NAN 姜楠醫生1234567B_16

王鑫醫學博士(Xin Wang, MD) Joel Cheng, PT(物理治療師)
骨科，疼痛，神經，康復 專科門診
9999 Bellaire Blvd #370,Houston, Tx 77036 (恒豐銀行大樓三樓)
1500 S. Dairy Ashford, Suite 198, Houston, Tx 77077
4320 Boardway St, Suite 100, Pearland, TX 77581
如果你有頸椎病，肩周炎，腰腿疼，關節炎，手腳麻木，各種外傷，工傷，車禍……
(可遠程會診)
我們可以提供你更有效，更準確，更安全的治療。治療方法先進，多樣化。
包括超聲波引導下的封閉治療，透明酯酸潤滑液膝關節注射治療膝關節炎，脊椎關節注射，肌電圖，超聲波診斷，物理治療，牽引治療，電療，冷熱療，心電圖，血尿化驗和關節超聲波.
內設針灸診所 電話: 713–270–0909 281–485–0334
週一至週五:8:30am–5:00pm 週六:8:30am–2:00pm
雖然你已嘗試過多種辦法，可是相信我們可以給你更好更先進的治療.
D03CH–XIN WANG王鑫醫生1234567B_16

脊椎神經骨科
CLAREWOOD CHIROPRACTIC CLINIC
西醫正骨 物理治療 針灸復健
劉書德 醫師 Dr. Eric S. Liu
專門治療 • 車禍、工作、及運動受傷 • 頭、頸、肩、背、腰痛與麻痹 • 坐骨神經痛、手腳麻痹
中醫針灸 • 周身關節 • 肌肉疼痛
電話: 713–484–7400 傳真: 713–484–7405
地址: 6628 S. Wilcrest #C, Houston, TX 77072
通國/台/粵/英語 接受各種醫療保險
營業時間/ 週一至週五9:00am–7:00pm 週六上午請先預約
D03CH–CLAREWOOD 劉書德醫師2346B_8

一般醫學、內科醫學 移民體檢指定醫師
陳正德 慈恩診所內科醫師 Dr. Samuel Chen, MD, Ph.D MPH
德州大學休士頓醫學院醫學博士
約翰霍普金斯大學傳染病學、病毒學碩士、博士
美國內科醫師學會專科醫師
美國內科醫師學會院士
現任 休士頓德州醫學中心Hermann Hospital 主治醫師
休士頓德州醫學中心St. Luke's Hospital主治醫師
西南紀念醫院Southwest Memorial Hospital主治醫師
德州休士頓醫學院內科指導教授
醫學中心 9180 Bellaire Blvd, #E, Houston, TX 77036 (位於DIHO Square,對面惠康超市左邊轉角,Ranchester Dr.) 星期一、二、三 8:30am – 5:00pm 星期四、五 8:30am – 12:00pm 星期六 8:30am – 4:00pm
醫學中心 6410 Fannin, suite 1460, Houston TX 77030 (位於Hermann Professional Building內) 星期四、五 1:00 – 5:00 pm
主治 各種內科病症：糖尿、風濕、胃腸、心、肺、肝、高血壓、傳染病等 提供例行檢查、職業體檢、癌症、糖尿血脂肪檢驗、心肺功能檢查等
敬請預約專線：713–988–8860 (國、台、英語)
D03IN_CHEN陳正德2467B_8

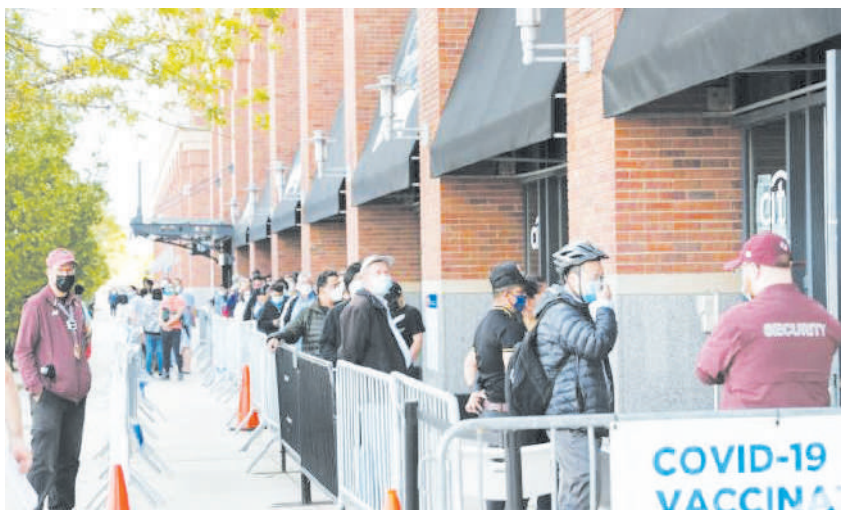

歐美富國年底或有12億劑過剩疫苗 英前首相斥“道德暴行”

綜合報導 最新分析顯示，到2021年底，全球富裕國家估計會剩下多達12億劑新冠疫苗，國際社會要其把疫苗轉讓給較低收入國家的壓力將會加大。

據總部設在倫敦的分析公司Airfinity稱，在為約80%的12歲以上人口完成疫苗接種並開始推進加強劑接種計劃後，美國、英國、歐洲富國仍將有大量疫苗可以在全球重新分配。

目前，西方國家約有5億劑疫苗可以提供給其他國家，當中一些疫苗已捐贈出去。到2022年中，富國的疫苗庫存可能增至約22億劑，其中輝瑞疫苗估計占45%，莫德納疫苗占25%左右。

2021年早前的一項獨立報告指出，一些國家購買的疫苗數量，甚至為實際所需的兩倍以上。該報告呼籲高收入國家在2022年中之前，向較貧窮地區提供超過20億劑疫苗。

七國集團(G7)和歐盟此前承諾向較貧窮國家提供超過10億劑新冠疫苗，但Airfinity發現，至今交付的疫苗還不到15%。

有專家認為，疫苗援助進展緩慢可能導致疫情延長，並增加更強的變種毒株出現的風險。一些活動人士也呼籲各國政府在與疫苗製造商達成采購協議時，提高透明度。

英國前首相布朗稱，富國囤積新冠疫苗的做法是“道德暴行”。他指出，全球正處於一場以盡快為人們接種新冠疫苗為目標的新競賽，而西方國家正控製著疫苗供應。現為聯合國特使的布朗在英國《星期日鏡報》撰文說：“是時候結束這場道德暴行了，我們必須立即行動。”

隨著傳染性較高的德爾塔變種毒株持續肆虐，一些國家已展開或計劃展開加強劑接種工作。但世界衛生組織和歐盟衛生監管機構都表示，目前各國沒有急於接種第三劑疫苗的必要。

Airfinity首席執行官漢森指出，富國經常把為國民接種追加劑與對外提供疫苗援助視為“二選一”的難題，但“我們的數據顯示，這是錯誤的二分法，你可以兩者並行”。

漢森說，全球新冠疫苗產量正在穩步增加，供應鏈受到幹擾的可能性很小。其公司預計，到2021年年底，全球新冠疫苗產量可能破120億劑，超過為全球人口進行接種所需的約110億劑。

漢森還指出，疫苗分配不均不僅是“高收入世界與低收入世界”之間的問題，全球也須加強協調與合作，為希望轉賣與捐助多余疫苗的國家提供便利。

巴西單日新增確診病例逾2.5萬例 累計確診超2085萬例

綜合報導 巴西衛生部當地時間3日17時30分公布的數據顯示，當天巴西新增新冠肺炎確診病例25565例，累計確診20856060例；新增死亡病例756例，累計死亡582670例；累計治愈19820202例。

新一批260萬劑美國輝瑞新冠疫苗3日運抵巴西，至此，巴西已收到5960萬劑輝瑞新冠疫苗。在今年9月底前，巴西將總共收到1億劑輝瑞新冠疫苗。

巴西奧斯瓦爾多·克魯茲基金會(Fiocruz)3日宣布，由於缺乏疫苗原材料，該基金會在兩周內將不再向巴西衛生部交付其生產的英國阿斯利康/牛津疫苗，這可能會影響巴西民眾按時接種第二劑該款疫苗。不過，該基金會表示，保證本月內向巴西衛生部提供1500萬劑該款疫苗。

根據巴西各州衛生廳公布的統計數據，在截至3日的一周內，巴西日均新增確診病例21547例，比兩周前數據下降了27%，創去年11月10日以來最低水平；日均新增死亡病例622例，比兩周前數據下降了19%，創去年12月28日以來最低記錄。

目前，巴西26個州和一個聯邦區中，只有裏約熱內盧州、羅賴馬州和聖埃斯皮裏圖3個州以及巴西利亞聯邦區的死亡病例處於上升期，巴伊亞州、塞爾希培州、馬拉尼昂州等7個州的死亡病例處於穩定階段，而聖保羅州、米納斯吉拉斯州、帕拉伊巴州等16個州的病亡人數則處於下降趨勢。

據巴西媒體統計，截至3日20時，巴西全國已有1.33億人接種了第一劑新冠疫苗，占總人口的62.73%；有6587萬人完成了兩劑疫苗的接種，或接種了只需註射一劑的新冠疫苗，這些全面接種者占總人口的30.88%。

南非判處三名犀牛盜獵者 累計105年刑期

綜合報導 南非國家公園管理局在其官方網站發表聲明，對於南非斯庫庫紮地方法院對三名犀牛盜獵分子判處累計超過100年的刑期表示歡迎。

三名盜獵分子分別來自南非和莫桑比克，他們於2017年在南非克魯格國家公園南部的馬魯拉以“異常殘忍”的方式獵殺三頭野生犀牛而被南非警方逮捕，其中一人曾多次參與非法盜獵活動。經過調查取證和審理，南非斯庫庫紮地方法院於今年9月2日對三名犯罪嫌疑人作出判決，三人刑期累計長達105年。

南非國家公園管理局新聞發言人法哈拉(Phaahla)對斯庫庫紮地方法院對於盜獵分子的嚴厲做法表示歡迎，並表示從嚴處罰的方式將對野生動物盜獵分子起到應有的震懾作用。

“這些判決可以對那些打算殺死寶貴自然遺產並破壞南非民眾生計的犯罪分子起到震懾作用。”克魯格國家公園執行官加雷斯·科爾曼表示，作為南非盜獵活動的“重災區”，克魯格國家公園的安全保衛工作目前正在逐步得到完善，並取得了良好的效果。他還強調，野生動植物保護工作需要南非執法和司法部門的有效支持，通過法律手段打擊那些盜獵分子。

作為全世界犀牛數量最多的國家，南非目前約有世界上近80%的犀牛。非法犀角交易活動的存在，使得針對犀牛的盜獵活動持續存在。盡管南非政府近年來對盜獵活動采取了空前嚴厲的打擊措施，但盜獵活動依舊猖獗。南非政府公布的數據顯示，今年1月至6月，南非各地有超過249頭犀牛慘遭盜獵，僅在克魯格國家公園內就有40名非法盜獵者被捕。

幾內亞軍事政變叛軍宣稱扣押總統 中使館發緊急提醒

西非國家幾內亞總統府附近發生數小時的激烈槍戰後，叛亂軍人宣稱扣押總統孔戴，並解散政府。聯合國、非洲聯盟、西非國家經濟共同體等國際組織發表聲明，譴責以武力接管政府的行為，並要求釋放孔戴。

【幾內亞總統被軍事拘留】

5日早些時候，幾內亞首都科納克裏卡盧姆區的居民說，聽到了激烈的槍聲。一名官員表示，幾內亞的陸地和空中邊界已經關閉。

據美聯社報道，孔戴一度下落不明了幾個小時，直到一段視頻出現，顯示他被軍事人員拘留。

軍方隨後發表聲明說，孔戴與他的醫生保持聯系，但他們沒有給出釋放他的時間表，只是說：“一切都會好的。時機成熟時，我們將發表聲明。”

軍方已宣布在全國範圍內實行宵禁，“直到另行通知”，並表示將於當地時間6日上午11點召集孔戴的內閣部長們開會，“任何拒絕出席的行為都將被視為叛亂”，該國的省長和其他高級行政官員將被軍方取代。

【多個國際組織譴責政變】

幾內亞政變發生後，多個國際組織予以譴責。聯合國秘書長古特雷斯在社交網站上譴責“任何用武力奪取政府的行為”，並呼籲立即釋放孔戴。

非盟輪值主席國剛果（金）總統齊塞克迪和非盟委員會主席法基也發聲譴責政變，並呼籲立即釋放孔戴。

西非國家經濟共同體發表聲明稱，如果幾內亞不恢復憲法秩序，將對其實施製裁。

歐盟外交政策負責人博雷利則要求軍方“尊重法治、和平利益和幾內亞人民的福祉”。法國外交部的一份聲明也譴責了政變。

【中使館發布緊急提醒】

中國駐幾內亞使館發布對幾內亞安全局勢的緊急提醒，聲明稱2021年9月5日，幾內亞發生軍事政變。政變軍人宣布扣押孔戴總統，廢除憲法、解散政府、關閉邊境，成立全國團結和發展委員會並接管權力，同時呼籲民眾保持正常工作和生活。

中國駐幾內亞使館再次提醒在幾中國公民保持冷靜，暫勿外出，註意觀察周邊形勢，切實加強安全防範，如遇緊急情況，盡快同使館取得聯系。

巴西累計確診病例超2087萬例 推遲一年的聖保羅雙年展開幕

綜合報導 巴西衛生部當地時間4日18時50分公布的數據顯示，當天巴西新增新冠肺炎確診病例21804例，累計確診20877864例；新增死亡病例692例，累計死亡583362例；累計治愈19838912例。

因新冠疫情推遲一年的第34屆聖保羅雙年展4日在聖保羅市最大的伊比拉普埃拉公園開幕。該雙年展舉辦時間為期三個月，將展出91位藝術家的1100多件藝術作品。當天，按照聖保羅市新的防疫規定，所有參觀者都需出示接種至少一劑新冠疫苗的紙質證明，或是“疫苗護照”電子版證明方可進入展館。

裏約熱內盧市從4日起恢復為民眾接種第二劑中國科興新冠疫苗克爾來福(CoronaVac)。從9月6日起，該市還將為12歲至17歲的青少年接種新冠疫苗。此前，因疫苗供應不足，該市從2日起暫停接種新冠疫苗。

目前，巴西新冠疫情持續減緩。根據巴西各州衛生廳的統計數據，在過去7天內，巴西日均新增確診病例20802例，比兩周前數據下降了29%，創去年11月10日以來最低水平；日均新增死亡病例609例，比兩周前數據下降了20%，創去年12月7日以來最低記錄。

據巴西媒體統計，截至4日20時，巴西全國已有1.34億人接種了第一劑新冠疫苗，占總人口的62.9%；有6686萬人完成了兩劑疫苗的接種，或接種了只需註射一劑的新冠疫苗，這些全面接種者占總人口的31.34%。

截至目前，巴西累計確診病例數位居全球第三，僅次於美國和印度；累計死亡病例數居全球第二，排在美國之後。巴西人口第一大州聖保羅州累計確診病例達428.8萬例，累計死亡病例達14.6萬例，均居全國榜首。

微信公眾號

第一貸款公司
First Nation Mortgage
專辦房屋貸款
Charlie Song 宋先生
地址: 10101 Harwin Dr. #298
Houston, TX 77036
電話: (713)266-7894
通國語、英語、粵語、越語
(M) 713-545-5776 Fax:(713)266-7641
利息低廉 經驗豐富 Lic #535
L03_FIRST第一貸款246B_4

恩典華人浸信會 GRACE CHINESE BAPTIST CHURCH
雙語崇拜 廣東話 普通話
16755 Southwest Frwy • Sugar Land, TX 77479 (位於Sugar Land Baptist Church內)
主日學 禮拜日上午 8:15 - 8:45
主日崇拜 禮拜日上午 9:00 - 10:15
迦南團契 週三上午 10:30-中午1:00
迦密團契 週三下午(請致電查詢)
路加團契 每月一次
伉儷團契 請致電查詢
休閒小聚 每月一次(第三個星期六)
列治文普通話團契 每月一次(第二個星期六)
主任傳道 郭美德
顧問牧師 梁德舜牧師
普通話牧師 溜彼得牧師
832-382-3316 Email:info@gracechinesebaptist.org

真耶穌教會 True Jesus Church
335 Avenue E,Stafford, TX 77477
電話: (281)631-5260
網址: www.tjc.org
電子郵件: Houston@tjc.org
中英安息日崇拜：週五晚上7:45週六早上10:45
中英文分組查經：週六下午1:30
英文兒童宗教教育：週六早上11:00 下午2:00

李元鐘保險
已發表19萬字保險專欄，
www.johnleeins.com 歡迎索取
我們擁有最多美國政府認證的
各項保險專業證照、得獎無數
美國保險碩士、台灣淡江保險學士
美國及台灣前十大保險公司理賠專員
汽車、房屋、商業、人壽、醫療、老人保險
7001 Corporate Dr. #201. Houston, TX 77036（華埠大廈）
電話: (832) 500-3228請找謝經理
I01-John Lee李元鐘保險2567B_16

眞能省 傢俱公司 Nelson & Jean Corp.
＊美南最大折扣店,展示數百種傢俱
美國第一名牌ASHLEY沙發及臥房組大量供應
床墊廉售高達71%off
二件式 全套單人床 $129
七件式 客廳組＊ $649
五件式 木面鐵腳餐桌組 $129
五件式 實木餐桌組 $249
三件式 玻璃面咖啡桌、茶几組 $ 25
三件式 木面鐵腳咖啡桌組 $ 35
5呎高落地燈 $29
四件式 臥房組 $289
雙層床(含兩床墊) $259
Queen Headbord $19
一套Queen bed $159
＊含沙發、雙人座、咖啡桌、茶几(2)、檯燈(2)
電話: 713-723-9116
貨眞價省,華人自營 (華,台,英語)
2萬呎展示中心
六天營業
週一、二、四、五: 12pm ~ 8:00pm
週六: 10:00am ~ 8:00pm
週日: 1:00pm-6:00pm
週三休息
(精通華、台、英語)
地址:12677 Hiram Clarke, Houston距休士頓中國教會約1哩
F08_N&J眞能省4567B_16

抗Delta扩散 拜登将公布6管齐下策略

白宫今天表示，美国总统拜登将在9日公布一项6管齐下的策略来对抗COVID-19（2019冠状病毒疾病）Delta变异株疫情，并力拚疫苗接种率。

路透社报导，美国的COVID-19确诊与死亡人数高居全球之冠，官员试图说服拒绝施打疫苗的美国人接种以遏阻由Delta变异株引发的疫情。持续增加的确诊病例不仅在学童即将返校上课之际引发关切，也惊动投资人、打乱企业让员工回办公室上班的计画。

白宫发言人莎琪（Jen Psaki）在总统专机「空军一号」（Air Force One）上告诉随行记者，拜登将公布「公私部门合作以持续控制疫情的策略」。

当被问及是否可能颁布新的强制令时，莎琪表示，白宫将在稍后提供关于这项计画的更多细节。她同时承认，联邦政府无法全面性强制美国人施打疫苗。

莎琪说：「我们需要持续采取更多措施，以确保各学区做好准备，并确保全国各地的社区都做好准备。」

一位熟悉内情的白宫官员表示，这项计画将提到强制令、筛检与校园。这位官员明白有些民众对疫情感到绝望，但说「会有解决办法」。

这位官员补充说，民间部门能在这个议题著力更多，拜登也会致力解决民众对疫苗犹豫不打的问题。

拜登明天预计将和白宫防疫顾问会面。

美国迄今累计病故人数粗估来到65万人，确诊人数在上周破4000万人。路透社数据显示，美国过去两周有2万800人病故，比再之前两周高出67%。

此外，染疫住院人数也增加，阿拉斯加州、乔治亚州、夏威夷州、爱达荷州、肯塔基州、田纳西州与华盛顿州等7州的住院人数，皆在本月创下纪录。

英特尔拟10年斥资800亿 扩充欧洲晶片厂产能

美国晶片业龙头英特尔（Intel）今天表示，未来10年可能投资达800亿欧元以扩增欧洲地区的晶片产能，并开放爱尔兰半导体工厂生产车用晶片。

英特尔执行长季辛格（Pat Gelsinger）今天在德国慕尼黑（Munich）国际汽车展览会（Internationale Automobil-Ausstellung IAA）也表示，欧洲两座新的晶片大厂将座落何处，英特尔今年底前将会宣布。

外界臆测厂址可能落脚处，以德国和法国最有望脱颖而出，而波兰也有希望；英特尔目前在波兰也投资研发中心。

季辛格表示，目标是「未来10年计画投资总额800亿欧元，这将成为带动半导体产业的催化剂…也是提升整个科技业的催化剂」。

英特尔是全球最大的个人电脑与资料中心处理器晶片制造商，该公司今年3月曾表示，计划开放旗下晶片厂提供业外使用。

车用晶片缺货已造成全球汽车生产中断。季辛格在4月告诉路透社，英特尔打算在6到9个月期间开始生产车用晶片，以缓和供应缺口。

目前并不清楚今天这项最新宣布，是否意味著英特尔将达成上述目标。

季辛格说：「汽车正在变身为带著轮胎的电脑，汽车需要我们的晶片，我们也需要汽车业…鱼帮水、水帮鱼，目标就是在欧洲、为欧洲成立一个新创中心。」

英特尔将汽车业视为关键的战略重点。季辛格今天说，英特尔相信在2030年之前，晶片将占汽车成本20%，与2019年的4%相比增加了4倍。

美国最大的李將军铜像被拆除 南军最后象征结束

美国维吉尼亚州里奇蒙市(Richmond)有一座最大的李将军(Robert Edward Lee)青铜像，是南军历史最久的纪念碑之一，然而它现在被拆除，这是去年「黑人的命也是命」抗争事件后，各州决定完全清除南军与美利坚邦联的所有历史纪念物。

美联社报导，这座李将军戎将骑马像6.4公尺高，树立在12公尺高的基座上，是纪念碑大道(Monument Avenue)最雄伟的铜像，在2006年被列入维吉尼亚地标名录，2007年被列入国家史迹名录。虽然从成立的那一天起，许多人就认为这座雕像是对南方奴隶制历史的冒犯性美化，但该州公职人员长期以来一直反对拆除，维吉尼亚州的居民认为，无论好坏，维吉尼亚在南北战争属于南方阵营是确定的历史，移动这座纪念碑，就是抹去历史。

不过，从去年发生乔治佛洛伊德(George Floyd) 在明尼阿波利斯 (Minneapolis)遭 一名警察的压制而死亡后，整个风向就变了。事件的10天后，民主党州长拉尔夫·诺瑟姆 (Ralph Northam) 宣布，将会拆除这座铜像，之后居民提起反对除雕像的诉讼，但是上星期，维吉尼亚州最高法院裁决，拆除铜像并无不妥。

当地时间星期三早上，大型起重机将11公吨的铜像从其基座上吊起，由于体积巨大，要运送可能会切成两部分。雕像被拆除后，工作人员会移除纪念碑底座的铭牌。

在南北战争时期，里奇蒙一直做为美利坚邦联的首都，即使在战争结束后，该市仍然有很多邦联纪念物，又以李将军的雕像最多。自佛洛伊德事件后，该市已经拆除了十几件邦联的纪念物。

州长表示，雕像拆除后，如何利用空间会征求公众意见，基座是否也要铲除还需讨论。一些种族正义倡导者不希望完全移除，认为它可视为黑人的命也是命抗议运动的象征。

李将军于1870年过世，他的侄子，同时也是维州州长的福利兹·李(Fitzhugh Lee)决定兴建铜像以纪念李将军，1886年组织了李将军纪念碑委员会，并筹到52000美元的资金，这笔钱在当年相当多，因此特别聘请国际知名的法国雕塑家安东尼·梅西耶(Marius-Jean-Antonin Mercie)创作，纪念碑于1890年从法国抵达时，估计有1万名维吉尼亚人协助搬迁，他们使用货车和绳索，将雕像送到现在所在的位置。它也是纪念碑大道上，5座邦联纪念碑中的第一座 。

美国国安政策失当 比恐怖份子伤害还大

2001年9月11日，基地组织挟持4架民航机，冲撞纽约双子星世贸中心与五角大厦，自此美国开启为期20年的反恐战争，同时美国却没有获得更多安全，庞大的军费被浪掷，美国国际声望与形象削弱，曾参与反恐战争，现为国防事务研究员的退役美军上校丹尼尔·大卫斯(Daniel L. Davis)认为，美国的国安政策与反恐战争有许多决策失败，对美国国力造成的伤害比恐怖行动还大，也就是说911恐怖攻击，真的达成了削弱美国实力的目的。

大卫斯表示，当美军与阿富汗当地军队，联合击溃了塔利班时，那时的反恐战争得到了普遍支持。但不幸的是，从那时起，美军仍然处在战争状态，军队长期部署在世界各地数十个国家，不间断的部署，持续削弱了美军应对的能力。在永无止境的作战行动中，将近7千名美国大兵丧生，另有5万人受伤，32万7千人患有创伤性脑部疾病，30万名士兵患有创伤后遗症(PTSD)。

曾被称为「阿拉伯之春」的中东北非政治事件，部分原因是美国发动伊拉克、阿富汗战争，推翻当地的独裁领导人，使得反对派有勇气举起叛旗，但是后来的演变却不尽人意，许多国家陷入无休止的内战，利比亚、叙利亚、伊拉克和叶门的内战仍在肆虐；数十万人被杀，人民并不比在他们推翻的暴君之下更接近民主自由。

更另人沮丧的是，战乱国家增加造成的权力真空，使当地的极端主义者发展壮大，出现了ISIS这样的凶残团体，又花费4年的时间去打击，更多的人民受苦。

美国国内出现自由权倒退的情况，联邦政府以国家安全的理由，对数百万美国公民进行监听、监视、非常规引渡、严厉的拘留和审讯政策。

美国军事实力被反恐战争严重削弱，各军种的常规预算居高不下，使得研发预算遭到排挤，除了无人机，美军在这20年没有明显的技术进步。同时，士兵因长期部署而过度疲累，军队出现严重的缺额。

再来就是敌人愈打愈多。研究报告表明，美国在军事占领、无人机袭击和特种部队行动后，创造出的新敌人比进入战场前要多得多。

由于美国过度使用军事力量解决海外重大问题，美国的国家安全明显受到削弱。它助长了全球不稳定，以及中东恐怖主义和内战的增加。华盛顿必须清醒地承认这些事实，研拟新的、合理的对外政策，才有机会在维护美国军事实力的同时，解决复杂的国际问题。

安利保險 Allrisc Insurance Agency
UnitedHealthcare Aetna HUMANA CIGNA BlueCross BlueShield of Texas
還未申請奧巴馬健保人士注意!!
祇要你附合以下條件，你還可以有資格申請：
· 新生小孩
· 從別州移居到德州
· 因失業或被現有公司健保計劃終止
· 因離婚失去現有健保計劃
· 新綠卡持有者
讓我們的專業人士協助你申請奧巴馬健保
保你家人 保你錢包
代理各類人壽 / 投資計劃：
定期險、終生全險、儲蓄年金、退休基金、殘障保險
請立刻電話查詢有關詳情
713.777.6000
Christine To / 蘇霓裳
Email: christine@allrisc.com
外州 1.800.700.5137 傳真 713.777.6080 — 精通：國、粵、英語
營業時間：星期一到星期五 9AM - 6PM
星期六 9AM - 2PM
6918 Corporate Drive, #B1, Houston, TX 77036
Gessner Corporate Bellaire Beltway 8
I01-ALLRISC-TO-CHRISTINE安利保險1234567B_16

岑氏保險公司
713 777-9111
Sam's Insurance Agency
9515 Bellaire Blvd., #A
Houston, TX 77036 (王朝對面)
BlueCross BlueShield of Texas Humana. UnitedHealthcare
健康保險－代理多家健保公司
為您及家人提供最有效的健康和財產保障
為您的企業雇員選擇最有價值的健保計劃
Health Insurance
I01_SAM'S岑氏保險2467B_16

內地接種人數超10億 研加強針混打

衛健委：須依法合規 獲足夠數據可提專家建議

衛健委上月底明確三類人群可考慮接種加強針，包括60歲以上人群。圖為老人接種新冠疫苗。 資料圖片

抗擊新冠肺炎

香港文匯報訊（記者 劉凝哲 北京報道）全球新冠疫情不斷反覆，變異株不斷出現並在各國流行，令中國輿論高度關注加強疫苗保護效力等問題。中國國務院聯防聯控機制科研攻關組疫苗研發專班工作組組長、國家衛健委科技發展中心主任鄭忠偉7日就此表示，專家明確建議支持開展序貫免疫（即不同技術路徑疫苗的間隔接種）研究和試點工作。序貫免疫研究必須在依法合規、尊重科學這兩個原則下開展，只有在獲得足夠的安全性和免疫原性或有效性的科學數據後，才可以對大規模人群序貫免疫工作提出專家建議。通過序貫接種加強針，以達到更好的免疫效果，是學界的研究方向之一。

所謂序貫免疫，指的是不同技術路徑疫苗的間隔接種，包括基礎免疫序貫和加強免疫序貫，從而達到單一品種疫苗不能成功實現的高保護效力和持久的免疫力。

接種覆蓋77.6%總人口

國家衛健委7日宣布，內地累計報告接種新冠疫苗21億1,308.3萬劑次，完成全程接種的人數為9億6,972萬人，疫苗接種總人數達到10億9,500萬。當前，新冠疫苗已覆蓋內地總人口的77.6%。近期展開的12歲至17歲未成年人，目前已接種約1.62億劑次。

針對外界關注的加強免疫問題，鄭忠偉表示，加強免疫是嚴肅的科學問題，實施加強免疫必須符合相關法律法規要求。疫苗研發專班經專家論證，基於國藥中生、科興中維滅活疫苗兩劑次免疫後6個月加強免疫的安全性和免疫原性數據，作出重點人群進行原滅活疫苗加強免疫的建議。

滅活疫苗是內地民眾接種最多的新冠疫苗。不過，中國也有一針式的康希諾腺病毒載體疫苗以及三針式的智飛生物重組蛋白疫苗提供接種。近期，康希諾公布的一項研究數據顯示，使用滅活疫苗進行初免，再用腺病毒載體新冠疫苗加強免疫，顯示出良好的安全性且免疫效果要顯著優於兩次均採用滅活疫苗的接種方式。研究數據稱，志願者接種兩針滅活疫苗後，再接種一針腺病毒載體新冠疫苗作為加強，14天後中和抗體GMTs為197.4（167.7，232.4），抗體水平升高約78倍。

鄭忠偉表示，不同技術路線疫苗的序貫免疫研究，必須在依法合規、尊重科學這兩個原則下開展。專家已明確建議支持開展序貫免疫研究和試點工作。目前，中國的一些研發機構也在國內外開展相關的序貫免疫研究工作，只有在獲得足夠的安全性和免疫原性或是有效性的科學數據後，才可以對大規模人群序貫免疫工作提出專家建議。

多種針對變種疫苗申臨床試驗

針對新冠疫苗的研究，鄭忠偉表示，中國的疫苗研發單位已經開展了Gamma株和Delta株的滅活疫苗研究，臨床前研究已完成，部分單位已向藥品審評中心提交臨床試驗的申報資料。針對不同變異株的廣譜或多價重組蛋白疫苗的研究，部分單位也已經向藥品審評中心滾動提交臨床試驗的申報資料。此外，針對Beta株、Delta株的腺病毒載體疫苗和核酸疫苗的研發工作，部分單位已完成動物有效性和安全性實驗，正在準備申報臨床試驗。

中國各技術路線新冠疫苗進展

1. 滅活疫苗
- 原始株疫苗已廣泛接種
- 部分研究機構已完成了針對Gamma株和Delta株的臨床前研究，正提交臨床試驗的申報資料

2. 腺病毒載體疫苗
- 有一款（康希諾）已獲得了國家藥監局批准附條件上市
- 還有3款正在開展I、II期臨床試驗
- 針對Beta株、Delta株的腺病毒載體疫苗已完成動物有效性和安全性實驗

3. 重組蛋白疫苗
- 有一款（智飛生物）已經獲得國家藥監局同意開展緊急使用
- 目前有3款在開展III期臨床試驗，有5款在開展I、II期臨床試驗
- 針對不同變異株的廣譜或多價重組蛋白疫苗的研究，已向藥品審評中心滾動提交臨床試驗的申報資料

4. 減毒流感病毒載體疫苗
- 正在進行II期臨床試驗，也已經開始準備在境外進行III期臨床試驗

5. 核酸疫苗
- 分別有一款mRNA疫苗、一款DNA疫苗，近期均獲得國外III期臨床試驗批件，最近即可在境外開展III期臨床試驗

整理：香港文匯報記者 劉凝哲

湯洪波拍太空Vlog：北京到膠東 不用1分鐘

特稿

神舟十二號任務已進行約80天，三名航天員的太空站之旅進入尾聲。7日，中國載人航天官方發布了神舟十二號航天員第一段Vlog，湯洪波化身視頻博主，通過在太空工作之餘休息時間拍攝的視頻，帶領一眾網友領略太空之美，令人彷彿親臨中國太空站，感受地球的壯美景色。

颱風“煙花”入鏡

在8月1日，也是航天員們在軌飛行任務中第三個真正的周末，湯洪波利用閒暇時光，透過太空站的舷窗，拍攝下這則Vlog。窗外，400公里下的地球一片蔚藍，漂浮着潔白的雲層。這時，太空站正好飛到北京的斜上方。湯洪波激動地指出了北京、天津與渤海灣。“嗨，北京的朋友們！大家好！大家好！”他情不自禁地脫口而出。

太空的一切，都令人新奇。在Vlog的視角裏，有一朵看起來稍微“胖”一點的雲，原來這竟然是威力巨大的颱風“煙花”。在視頻的短短幾十秒內，太空站就從北京上空來到了膠東半島，這實際距離大約有700公里。

畫面繼續向東，湯洪波說，長江的入海口要逐漸被厚厚的雲團遮住了。在逐漸進入太平洋上空後，他開始感歎：“這幾天我國的天氣逐漸變好，之前一直是被雲籠罩着的，什麼也看不見，而這一次能夠清晰明確地看到北京，感到非常開心！”

與聶海勝、劉伯明這種多次征戰太空的航天員相比，首次執行在軌任務的湯洪波對太空生活顯得格外好奇。在官方公布航天員的攝影大片中，也是湯洪波的作品最多，此次他又“升級”成了Vlogger。面對他在不到一分鐘之內就跨越京魯兩地的視頻，網友們也忍不住打趣，“剛到北京連健康碼都沒來記得掃，就又到了山東”。還有網友感歎湯洪波，“這波真的在大氣層”。“坐地日行八萬里、巡天遙看一千河”，則是網友們眼中航天員生活的真實寫照。

航天員湯洪波化身Vlogger。 視頻截圖

●香港文匯報記者 劉凝哲 北京報道

高光譜觀測衛星發射成功 助力環保監測

香港文匯報訊（記者 劉凝哲 北京報道）中國國家航天局7日宣布，2021年9月7日11時01分，中國在太原衛星發射中心用長征四號丙遙四十運載火箭成功發射高光譜觀測衛星（高分五號02星）。該星將全面提升中國大氣、水體、陸地的高光譜觀測能力，滿足中國在環境綜合監測等方面的迫切需求，為大氣環境監測、水環境監測、生態環境監測以及環境監管等環境保護主體業務提供國產高光譜數據保障。

據介紹，高光譜觀測衛星是《國家民用空間基礎設施中長期發展規劃（2015-2025年）》中的一顆業務星，採用SAST3000平台，運行於太陽同步軌道上。衛星共裝載了7台探測儀器，覆蓋了從紫外到長波紅外譜段，融合了成像技術和高光譜探測技術，可實現空間信息、光譜信息和輻射信息的綜合觀測。憑借4,000餘個高光譜遙感探測通道，高光譜觀測衛星將實現從幾何形狀、彩色感知到光譜信息的拓展，為中國遙感觀測開啟新的視角。

高光譜遙感是當前遙感技術的前沿領域。地球上不同的元素及其化合物都有獨特的光譜特徵，是識別和分析不同物體特徵的一種重要“身份證”。相比於光學成像衛星只能看到物質的形狀、尺寸等信息，高光譜衛星具備的光譜成像技術，可使光譜與圖像結合為一體，探測各類物質的具體成分。

台幼兒園爆群組感染 16人確診 多校停課

香港文匯報訊 據新華社報道，台灣地區流行疫情指揮中心7日公布：新增12例新冠肺炎確診病例，其中8例本土病例，多人涉新北市幼兒園群聚感染事件。

據了解，8例本土確診病例中，7例在新北市，1例在台北市；5例與新北市某幼兒園群聚感染事件有關，包括3名家長、1名幼兒，以及染疫幼兒的妹妹。截至目前，新北市幼兒園群聚染疫事件已有16人確診，疫情調查匡列人數增至487人。

台疫情指揮中心負責人表示，這宗幼兒園群聚確診個案的病毒基因定序8日才會完整出爐，但種種跡象指向德爾塔（Delta）變異株或其他可能的變異株。

全台第二針覆蓋率僅4%

有台灣媒體指出，幼兒園群聚感染事件凸顯老問題，疫苗不夠使得老師遲遲等不到接種第二劑疫苗。台灣大學公共衛生學院教授詹長權認為，截至本月3日，台灣第一劑疫苗接種覆蓋率約44%，第二劑覆蓋率卻僅約4%，落差太大，恐成德爾塔變異株進入社區的主要破口。

目前新北市已有5所學校停課。台北市也有學童曾在涉事幼兒園上課，因此目前有3所學校預防性停課。

統計顯示，截至目前，台灣地區累計確診新冠肺炎16,047例，其中1,4550例為本土病例。

Adolphus Rice
靚苗米 經濟，營養，美味
ECONOMICAL, NUTRITIOUS & DELICIOUS
• 家庭和飯店的首選品牌
Preffered Brand at home and in restaurants.
• 優良品質 Finest Quality
• 適用於烹飪炒飯，白飯，春捲等任何米製佳餚
Excellent for Fried Rice, Steamed Rice, Spring Rolls or any traditional rice dish.

可到您喜歡的代理分銷商處購買
Available at Your Favorite Distributor
Riviana
Contact: Cesar Vazquez
Phone: 713-535-8215
E-mail: cvazquez@riviana.com

焦点话题

人民日报海外版

中国桥梁 联通世界

本报记者 康 朴

逢山开路、遇水架桥，当代中国绘就了波澜壮阔的社会进步画卷，桥梁建设是其中浓墨重彩的一笔。这块金字招牌不仅代表着“中国建造”的非凡实力，也是展示中国社会发展成就和综合国力的重要符号。

如今，一座座凝结中国桥梁建设者匠心、智慧与汗水的合作之桥、发展之桥、友谊之桥，从神州大地出发，沿着“一带一路”走向五洲四海，挺拔屹立在世界各地的高山峡谷之间、江河湖海之上。一个个天堑变通途的桥梁建设故事，彰显着中国与世界共享发展机遇、共创美好未来的愿景。

马尔代夫中马友谊大桥。 中交二航局供图

梦想与希望之桥

在菲律宾首都马尼拉，横跨帕西格河的埃潘桥上如今川流不息，双向4车道的设计让这里的交通大为改观。

就在不久前，马尼拉地区两座中心城市——马卡蒂和曼达卢永之间的交通，还让工作生活往来频繁的两地居民十分头疼。这里原本有座桥，但双向两车道的设计难以满足通行需求，交通拥堵不堪，即便起个大早，5点多也常常堵在路上。

7月29日，中国援建的埃斯特雷利亚—潘塔莱翁桥（简称埃潘桥）通车仪式举行。这座由中国路桥公司承建，线路全长506米的桥梁能满足日均5万辆车的通行要求。当地媒体表示，两地通行时间将减少到10分钟以内。

在埃潘桥不远处，同样由中国政府援建的比诺多—因特拉穆罗斯大桥也将于年内竣工。打心眼里感谢中国桥梁建设者的，也不仅是菲律宾人民。近年来，中国桥梁以国际竞标、国内投资带资修建、商务援助、援建等多种模式，一步步走向世界。

孟加拉国首都达卡西南40公里处，帕德玛大桥建设的每个进展都牵动人心——这是孟加拉国人民的梦想之桥。千百年来，帕德玛河哺育着孟加拉国，两岸人员往来和货物运输一直依靠船运，但每当雨季来临，汹涌的河水就让摆渡变得十分危险。

从2015年12月大桥项目主体动工起，乘船来往于两岸的居民眼中便多了一道风景，他们凝望大桥和建设者的身姿，盼望着，期待着。据承建单位中铁大桥局孟加拉帕德玛大桥项目部常务副经理沈涛介绍，目前大桥全桥钢梁已经贯通，主桥公路桥面板架设工作于8月27日完成，正加紧推进桥面铺装以及附属结构的安装工作，预计今年年底贯通。

数千公里之外，克罗地亚人民对一座中企承建的大桥同样充满期待。当地时间7月28日晚，随着中国建设者用桥面吊机把最后一片重达220吨的钢箱梁提升到位并完成焊接，佩列沙茨跨海大桥成功合龙。

抑制不住的兴奋！当地居民纷纷驾船前来，欢歌笑语响彻海湾。这座长2440米、宽22.5米的公路斜拉桥，不仅连接该国大陆与佩列沙茨半岛，也连接起中国和克罗地亚。

如果说佩列沙茨跨海大桥矗立在平静海面上，中交二航局承建的马尔代夫中马友谊大桥则在远洋深海的惊涛骇浪中划出一道绚丽霓虹。今年8月30日，正是中马友谊大桥的3岁“生日”。2018年的这一天，这座连接首都马累、机场岛和新兴城市胡鲁马累的大桥建成通车。海滩上、防浪堤旁、观景平台，到处都挤满了人，想一睹这个国家第一座现代化桥梁的“芳容”。

这座长约2000米的大桥，在串连起3座岛的同时，也连接起两国民众。马尔代夫中学生娜夫拉的心跨越了数千公里，她说：“我希望从这座桥走向中国。”

还有，摩洛哥穆罕默德六世大桥、马来西亚槟城二桥……一座座梦想之桥，在中国桥梁人的帮助下照进现实。

富裕与发展之桥

要想富，先修路；要过江，先修桥。

作为发展中国家，中国深知交通对发展的重大意义。上世纪50年代修建万里长江第一桥——武汉长江大桥的同时，中国就在竭尽全力帮助其他国家开路架桥，铺就发展的康庄大道。从帮助越南修复清化大桥到援建缅甸仰光—丁茵公铁两用大桥，再到新世纪大规模承建海外桥梁项目，中国桥梁建设者筚路蓝缕，将先进的造桥技术延伸到全球各地，让更多国家和地区受惠。

对帕德玛河沿岸居民来说，这座公铁两用大桥不仅将结束两岸摆渡的历史，更把首都达卡和南部21个区连成一片。曾经荒芜的帕德玛河北岸工厂、加油站拔地而起，已成为投资兴业的热土。据统计，大桥和铁路公路连接线项目为当地创造5万余个就业机会，仅中铁大桥局帕德玛大桥建设团队就雇用了超4000名当地员工。据测算，大桥建成后将为孟加拉国带来每年1.5%的GDP增长，受益人口超过8000万。

多年来，在越南、孟加拉国、巴基斯坦、马来西亚、缅甸、南非、赞比亚、坦桑尼亚、摩洛哥等20多个“一带一路”沿线国家和地区，中铁大桥局承建了40多座象征沟通和友谊的桥梁，每一个项目建设，都伴随着中国技术、中国管理、中国机遇的输出与分享。

希望在孕育。从“大写意”迈向工笔画，“一带一路”倡议更细致、更深入、更扎实地惠及各国民生。送外卖、修汽车、护桥梁……新工种方兴未艾，旧产业焕发活力。建成通车3年来，中马友谊大桥为马尔代夫发展按下加速键。

提起这座大桥，易卜拉欣笑逐颜开。他在一家消防救援公司工作，公司已经有20多年历史。“提供救援服务，时间非常关键，一分一秒都很珍贵，我们必须尽快赶到现场处理事故，大桥的建成把跨岛救援力量集中抵达事故现场的时间缩短20分钟，这让我们的救援效率更高，意味着能拯救更多的生命财产。”易卜拉欣说。

除了产业兴旺，更有人的全方位成长。

在中马友谊大桥项目建设期间，来自马尔代夫、孟加拉国、印度、斯里兰卡等国家的员工占比超四成。中国师傅带外国徒弟，中外员工交叉作业，互相切磋，成效显著。

外籍员工亚辛就是其中一名受益者。学电路板构成、拆解电器、绘电路图、顶着烈日上桥检查电路……师傅教得认真，亚辛学得刻苦。从一个毛头小伙成长为施工班组长，亚辛的专业技能、综合能力均得到显著提升。“我希望能一直跟着中国师傅学技能，希望弟弟也能好好学中文，毕业后也到中国工程项目工作。”亚辛说。大桥通车后，亚辛继续跟着中交二航局转战孟加拉国N8公路项目参与建设。

智慧与奋斗之桥

繁荣与希望背后，是中国桥梁建设者的智慧与汗水。

马尔代夫的美让游客沉醉。不过，中马友谊大桥项目团队的视角则完全不同：旅游天堂，却是工程“地狱”。

海底布满珊瑚礁，让施工从一开始就面临严峻考验。“在珊瑚礁地质上建跨海大桥，是一项全新课题，国际上没有先例，许多国家的团队看了直摇头。”回想起开工之初的情形，中马友谊大桥项目施工技术组常务副总工程师李宁记忆犹新，“珊瑚礁就像核桃，外壳坚硬，内部‘核桃仁’脆性大，空隙多，桥墩桩基打下去很容易遇到空洞，不容易稳住。”

联合多家科研院所开展实验室实验，选调桥梁、海洋、装备等专业领域精干力量蹲守现场日夜监测，增派技术人员值守每台钻机……科研与实践深度结合，终于破解了珊瑚礁地质的数字密码。129个桩基稳稳打在珊瑚礁地层，让大桥的根牢牢扎进这片深海。

来不及松口气。远洋深处的无风涌浪滚滚而来，给大型起重吊装施工带来巨大挑战。两个浪头之间长度超过百米，作业船随波沉浮。“要想平稳作业，相当于需要一艘轻型航母尺度的起重船进驻现场。而如此大型的起重船世界少有，即便来了，受海峡宽度和航空高度限制也难以施展拳脚。”李宁回忆。

怎么办？

“必须找到适合吊装作业的‘窗口期’。”中马友谊大桥项目施工技术组党支部书记王超说，“一边在浮吊船上安装船舶姿态仪、在海底投放波浪监测仪，一边联合国家海洋环境预报中心推演过去10年的海况，最终找出一年的窗口期。

“窗口期并不是一整天都适合作业，有时几个小时，有时只有几分钟。”王超说，“2016年海上起重作业的200多天，总共只有200多个小时适合作业，无形中又大大压缩了工期。”

多长时间的窗口适合哪种作业？项目部建立起精细化管理系统，合理排列组合，一旦有了窗口期，哪怕只有几分钟，不论烈日骤雨，所有人都打起十二分精神奋战，最终完成3万余吨桥梁结构物的吊装、施打作业任务。

研发50米长钢箱梁梁上顶推合龙技术、研制快速脱离装置、研制落梁缓冲系统……国内“超强大脑”与项目团队紧密配合，瓦解了一堵堵技术“高墙”，施工进展势如破竹。

“在33个月的超短工期内，我们解决了一系列关键技术难题，开创了远洋深海无遮掩环境及珊瑚礁地质条件下特大型桥梁建设的先河，为世界同类工程建设积累了宝贵经验。”李宁说。

帕德玛大桥同样考验着建设者的智慧。在洪水频发、水深浪急的帕德玛河修建一座全长9.3公里的大桥绝非易事。“这里的河床都由粉砂组成，深度超过150米，且极其松软，不易受力，恶劣的地质环境让水中墩的建设变得极为困难，也让大桥面临沉降、变形、断裂甚至垮塌的严重问题。”沈涛说。

世界最深的桥梁钢管斜桩、首创钢管桩桩侧预压技术、世界桥梁建设史上首次大规模斜桩插打作业、创新3200吨钢梁整孔架设施工工艺……多项新技术新工艺将困难各个击破。

与惊涛骇浪斗、与高温高湿斗、与复杂地质斗，“这充分彰显了中国工匠的聪明才智、技术自信和吃苦耐劳的意志品质。走在桥上看滔天巨浪打过来，已经变成一种惬意的享受。”李宁说。

马尔代夫中马友谊大桥。 中交二航局供图

7月29日，中企承建的克罗地亚佩列沙茨跨海大桥合龙。 耶拉维奇摄（新华社发）

建设中的帕德玛大桥。 中铁大桥局供图

Bellaire Auto Services & Collision
地址：7620 Bellaire Blvd Houston Tx 77036(Bellaire & SW Freeway)
萬利車行
◆誠信可靠 ◆高能技師
◆技術一流 ◆工作保證
◆服務親切 ◆嶄新設備
一條龍維修服務中心 ○誠徵有經驗的修車技師
★完整檢測汽車中心
★引擎調整
★原廠配件
★剎車、防凍液、傳動系統
★方向盤及僻震器
★皮帶、水喉
★電池、開動器及整流器
★防止損壞定期檢驗
★州政府汽車安全年檢
★價位保證滿意
鈑金部
免費估價
州政府汽車安全年檢
（請攜帶保險卡）

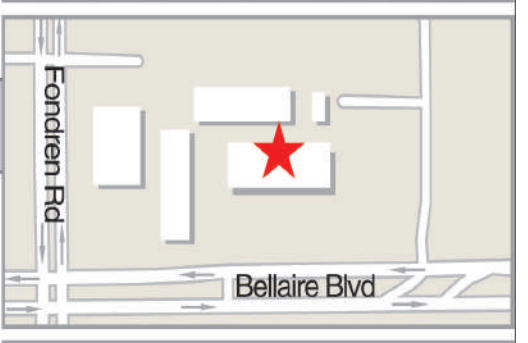

營業時間：
星期一至星期六
9:00AM–6:00PM
電話:713-484-7777
A14–BELLAIRE COLLISION INC 萬利車行B_40

获得枪支比新型冠状病毒病 (COVID) 检测还简单

多种族联盟要求公平重划选区 重塑阿拉巴马州的优先级

埃文–米利根 (Evan Milligan) 在阿拉巴马州国民警卫队接受枪械训练，他严厉地批评了他 所在州的优先级失衡现象。 “现在在阿拉巴马州，买到一支自动步枪或装有穿甲弹的加长 弹，比去做2019 冠状病毒病 (COVID–19) 检测还简单，比起获取心理健康服务、或找到 一份维持生计的工作更是简单太多。”

阿拉巴马州的COVID–19感染率和死亡率为美国最高， Alabama Forward (译：阿拉巴马 前进组织) 的执行主任Milligan将其归咎于医疗服务方面的种族不平等。他说，为改变不 平等现状，一个由多族裔社区组织组成的联盟，正争取在阿拉巴马州每十年一次的选区重 划过程中获得发言权。这些组织认为，在州管理机构决定优先事项时，所有阿拉巴马人应 获得公平的代表权，而选区重划在其中起关键作用。

在9月1日到9月15日期间，州立法机构的重新分配委员会正在全州范围内举行听证会，就 如何根据2020年人口普查数据重新划分国会和州选区边界征求公民的意见。重划的选区 地图，会影响未来10年内联邦和州的资金和资源分配给社区的方式。

米利根认为，几代人都在推动阿拉巴马州的传统少数族裔人口获得更大代表性，而日益增 长的人口多样性代表著这一努力的一个转机。在 8 月 26 日的新闻简报会上，米利根 报告了2020年的人口普查数据，表明阿拉巴马州在日益多元化。自2010 年的人口普查 以来，白人人口有所减少，但在数量上仍是主流，占 61%。第二大族裔群体非裔的比例 略有下降，但其绝对规模增加了4.3万。拉丁裔和亚裔人口正加速增长。

TOPS (The Ordinary People Society，译：平民协会) 的执行主任Rodreshia Russaw认为，阿拉巴马州的非裔美国人并不是很熟悉重划选区的过程。她决心“让阿拉巴马人了解 其过程重要性，了解其是怎样在所有层面影响人们的生活质量”。

Russaw认为，被监禁者受到的影响最大，因为他们几乎没有任何形式的政治筹码。不过 这种情况正在改变。 TOPS 与联盟组织一道，成功领导了一场捍卫囚犯选举权的斗。 TOPS正在开展活动，以终止基于监狱的杰利蝾螈式分区。

Russaw解释说，阿拉巴马州已经系统性地将监狱安置在更多的农村白人地区。由于在分 配人均联邦和州资源的公式中加入了囚犯数量这一因素，农村白人社区因此受益。因此， 监狱人口中比例过高的非裔美国人就被利用了，而受益的还不是他们自己居住的社区。而 在囚犯出狱后，Russaw说，“大多数人没有就业机会，也无家可归。他们当中很多人会继 续流浪，或再次吸毒成瘾”。

专家小组成员 Felicia Scalzetti 是一名社区组织者，是 Southern Coalition for Social Justice (译：南方社会正义联盟) 的CROWD研究员，她的使命和 Russaw 的一样，就是 就向社区宣传和教育选取重划。对于改选委员会社区听证会的公平性和诚意，她持怀疑态 度。

Scalzetti指出，“这些听证会全部都在工作日和工作时间举行”，“根本上来讲，民众没法参 加。很难找到听证会的地点信息，也很少有人知道有听证会这么回事”。

她认为，尽管可以提交书面证言和在线参与，但在工作时间举办听证会，这一安排本身就 限制了民众参与，

对于阿拉巴马–韩国教育和经济夥伴关系 (Alabama–Korea Education and Economic Partnership，简称 A–KEEP) 的执行主任 Jaeyeon Irene Do而言，准确的选区重划，有希 望让讲韩语的阿拉巴马人也享受更多的社会服务。

她说，韩国人是冲著现代 (Hyundai) 和起亚 (Kia) 的工作机会移民过来的，这两家汽车品 牌在阿拉巴马州设有制造工厂。

“韩国人来到阿拉巴马州时，往往不是一个人，” Do 观察到这一点。 “他们通常拖家带口， 让孩子在这上学，自己和家人加入教会，成为社区的活跃分子。然而，在美国社会生活， 韩国人也面临著困难，因为有语言和文化的障碍。他们很难获得教育和社会服务”。

Anna Espino是阿拉巴马州移民正义联盟 (Alabama Coalition for Immigrant Justice) 的执 行主任，她道出了COVID–19 最初让拉丁裔社区陷入混乱的原因。 “你能想到的，早在2020年初的一切挽救生命的信息，预防措施、社交距离，包括新冠检测渠道，都没有西 班牙语版本。”

Espino 说，她所在的组织和其他大约10个组织打造了足够的热度，向阿 拉巴马州州长 Kay Ivey 施压，要求抗COVID–19 信息和资源提供西班牙语和其他语言版本。 “幸运的是，我们 胜利了，” 她说。

Espino 认为，之前没有西语材料，“是因为拉丁裔社区没有公平地得到代表，阿拉巴马州 就没想起过我们。”

阿拉巴马州原住民联盟 (Alabama Indigenous Coalition) 的共同创始人和主席Valerie Adams说，隐形无存在感，也能解释为什么政府不怎么关注阿拉巴马州原住民的需求。她在蒙哥马利市 (Montgomery) 发言，称蒙哥马利是“马斯科吉人的土地……也是乔克托人 、契卡索人和切罗基人的土地，他们也是这里的居民。”

Adams 说，如果对话是关于美国原住民的被代表权，通常得上一堂历史课。 “阿拉巴马州 自身有九个部落，一个联邦承认；八个州承认……谈起为什么这里没有美国原住民时，很多人并不熟悉《印第安人迁移法》(Indian Removal Act), 该法将 5 万多名美国原住民从 东南部各州迁走。”

总而言之，Milligan说：“我们正努力跨越所支持社区内的传统差异分隔，鼓励邻里参与进 来，公平划分选区以响应社区需求。”

9 月 EAD-CCS 会议将于 2021 年 9 月 30 日通过 Zoom 在您的电脑上举行

感谢您过去参加 Harris 县华人社区利益相关者会议，我们将在9月30日星期二下午7点举行第二次的网路线上会议。 这次会议将涵盖新投票机，即将到来的11月2日选举以及哈里斯县选务官Isabel Longoria办公室的最新消息。。为了更好地为华人社区服务，会议会同时以中文及英文语言进行。欢迎您给予我们不同的意见或讨论事项。

请务必至(点击)以下连结以进行提前注册本次会议：

https://us02web.zoom.us/meeting/register/tZA–vde2grT8iH9LXxVl0EW6IRF9–OvcfVPL3

注册后，您将收到一封确认电子邮件，其中包含有关加入此会议的信息。

如果您错过了我们8月26日的会议，请参阅附件中的中英文版会议的 PowerPoint文稿。以下则是该会议的重点视频实录: https://youtu.be/AVjwfu7vr3w

感谢您的时间和支持。我们期待您的参与。