SOUTHERN NEWS GROUP 美南新聞報業電視傳媒集團

全美最大亞裔獨立多媒體集團・報業・電視・黃頁・移動傳媒
The Largest Asian Independent Multi-Media Group in USA Newspaper -Television-Yellowpages-Dsign

美南新聞日報・華府新聞日報・達拉斯日報

PRSRT STD US POSTAGE PAID ALIFE, TX PERMIT #16
美國政府指定刊登法律性質廣告有效刊物

美南社區

2021年2月2日 星期二
Tuesday, February 2, 2021

SOUTHERN CHINESE DAILY NEWS

美南新聞 美南新聞網站 Southern Daily News www.scdaily.com

STV LIVE 美南國際電視網 Southern Television www.scdaily.com/tv

美南印刷廠 U.S.A.Printing www.scdaily.com

INTERNATIONAL TRADE CENTER 美南國際貿易中心 International Trade Center www.itchouston.org

美南新聞公眾號 WeChat ID:today–america

休士頓黃頁 Houston Chinese Yellow Pages scdaily.com/yellow_pages

休士頓旅游指南 Houston Travel Guide

優信保險 WeChat besttrustins
BESTTRUST INSURANCE AGENCY
•汽車•房屋•商業•醫療
代理多家保險公司
保項佳~價格公道~服務親切
6420 RICHMOND AVE STE 360, HOUSTON, TX 77057
besttrustins@gmail.com
713–239–2358(Office)
信雷

只限新年 一手货源．全美最低价
中國城百利倉庫
進店均有禮品贈送
★黑米參批$99/磅
★阿拉斯加紅參批$99/磅
★康維斯州花旗參$70/兩磅
另有魚膠/鮑魚/干貝/各種菌/海參/燕窩,價格優惠
TEL: 832-829-9487 832-566-7982

人物風采
鄭家晴律師
德州及紐約州執照律師
專精各種移民相關案件、公民入籍
爲當事人分析各種處理的可能性,尋求最適當的方案
電話: 713–627–3000
chengkate@ymail.com
地址: 4151 Southwest Freeway, Suite 600, Houston, TX 77027 (位於59號公路Weslayan出口)

周一至周五午餐特價 $7.95 (週二公休)
新榮記 WING KEE RESTAURANT
特別推薦
燒鴨 化皮燒豬肉 火蒜龍利球
潮式鹵水鴨 潮式鹵水豆腐 章魚蓮藕豬骨湯
法式牛柳粒 鮮蘑菇牛柳粒 紫金大蝦
避風塘炒大蝦 清蒸星斑 西洋菜陳腎湯
每週六天，週二公休 營業時間：11:00 AM–10:00PM
地址:6938 Wilcrest Dr Suite B., Houston TX 77072 電話:281-741-7118

煲來飽去
Happy Hour 週一到週四2：30～5:30 凡來店內消費一個主餐便送一杯飲品
招聘：長工，企台。
精緻的小菜
讓您欲罷不能的煲仔飯
TeL:713-777-8838
9888 Bellaire Blvd #138 Houston, TX 77036
煲來飽去位於黃金廣場燕窩城隔壁

Value WINDOWS & DOORS HOUSTON
恆益門窗
休士頓專業製造塑鋼門窗
www.ValueWindowsDoorsHouston.com

Tel: 281.261.8900
Fax: 281.261.6660
13715 Murphy Road, #D, Stafford,Texas 77477

美南銀行
Southwestern National Bank
www.swnbk.com
713-771-9700
Member FDIC

珍惜您的根源、
與美南一起成長

德州學生辦商店提供免費食品幫助疫情中的家庭

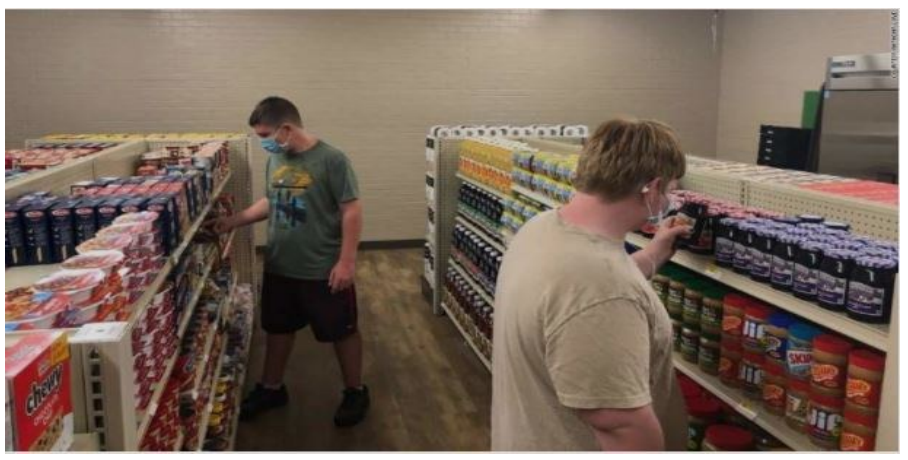

(本報訊)由德克薩斯州一家學生經營的雜貨店提供免費的花生醬和牛奶到罐頭食品的各種服務，它通過幫助那些在疫情中需要的人來需求回饋社區。

這家位於德克薩斯州桑格（Langer）的琳達·塔特中學（Linda Tutt高中）內的獨特雜貨店於11月開業，目前已為130多個家庭提供服務，並且客戶在不斷增長。

琳達·塔特中學（琳達·塔特中學）的校長安東尼·洛夫（安東尼·愛）說，由於COV–ID–19大流行，在桑格社區內確實存在有關食品不安全的問題。由學生辦商店提供免費食品的概念是保羅·華雷斯（Paul Juarez）的構想，他是第一難民事務部（First Refuge Ministries）的執行董事，也是得克薩斯健康資源公司的負責人。

對雜貨店來說，這是一個好主意，因為很快就可以看到該計劃對社區其他人的積極影響。

商店剛開業時，僅向學生和員工開放。但是現在，這家由學生經營的商店在星期二晚上對所有人開放。

想要在雜貨店購物的學生和社區成員會根據家庭人數分配一定數量的積分。這種積分系統的優點在於，通過為學校做好事，學生實際上可以賺取額外的積分。

校方說：“我們的學生有很多參與我們學校的機會，並獲得積分，他們可以用來為家人購買食品。”

由于冠狀病毒大流行，前往這家學生經營的雜貨店的家庭將無法到店裡來購物。但是，只要把雜貨清單給學生工作人員，他們就能將雜貨帶到您的汽車上。

社區的支持令人驚嘆嘆。許多星期二來這裡的人都非常感激。他們正處在艱難時期。

對於學生來說，這是雙贏的，因為他們除了磨練寶貴的工作技能外，還獲得了積分。

十一年級生普雷斯頓·威斯布魯克（Preston Westbrook）告訴Chron：“我從中得到了快樂。”“這是我熱衷於提供幫助的一件事。從庫存入庫到向人們提供食品雜貨”

美國疫情最嚴重全球逾1億287萬例確診

(本報訊)官方數據顯示，終止格林威治標準時間1日11時，全球至少222萬7605人死於2019冠狀病毒疾病（COVID–19，武漢肺炎），至少有10億287萬8810例確診。

疫情從2019年12月在中國爆發，克服今全球至少有6245萬4800人被認為已康復。

上述數據是依據各國衛生法規每天提供的統計數據，不包括俄羅斯，西班牙和西班牙和英國等3國的統計單位其後提出的重新轉換數據，而且數據只是實際染疫總數的一部分，因為許多輕症或無症狀患者一直正確檢測出。

全球1月31日通報補充8457人病歿，40萬4266起確診病例。根據通報數據，補充病歿人數最多國家依序為美國（1955死），英國（587死）與巴西（559死）。

美國仍是疫情最嚴重國家，過渡44萬1331人病故，2618萬7424例確診。

其他疫情嚴重國家還包括巴西（22萬4504人喪生，920萬4731例確診），墨西哥（15萬8536人喪生，186萬4260例確診），印度（15萬4392人喪生，1075萬7610例確診）及英國（10萬6158人喪生，381萬7176例確診）。

跟隨染病死亡人數佔人口比例，比利時是死亡率最高國家，每10萬人就有182人染疫喪命；其次依序為斯洛維尼亞（168人），英國（156人），捷克（153人）及義大利（146人）。

從區域來看，歐洲漸增73萬8573死，3340萬9695例確診；串聯和加勒比海地區轉換59萬7439死，1892萬4598例確診；美國和加拿大共計46萬1347死，2696萬4985例確診。

亞洲共計24萬696死，1523萬4753例確診；中東地區共計9萬7626死，474萬3191例確診；非洲共計9萬979死，356萬9885例確診；大洋洲共計945死，3萬1707例確診。

美南金融 財富週報
盡覽金融市場動態，探討投資理財策略

【*撰稿人：***Yingying Xu, Financial Advisor, FINRA Registered Investment Advisor (RIA)**】第四季度國內生產總值數據顯示，由於消費者對支出的謹慎態度增加，美國經濟在創紀錄的第三季度增長之後有所改善。本季度增長可能會進一步延長，但經濟活動和就業應開始反彈，尤其是在12月通過的9000億美元財政刺激措施的推動下。儘管一些嚴重做空的庫存出現了波動，並且一月份股票市場出現了負回報，但經濟基本面和前景發生了變化。中央銀行和政府刺激措施的結合仍將是經濟和股市的利好因素。上週五，道瓊斯工業指數收盤29983點（週跌幅3.3%，年跌幅2%），標普500指數收盤3714點（週跌幅3.3%，年跌幅1.1%），納斯達克收盤13071點。（週跌幅3.5%，年漲幅1.4%）。

市場分析及投資建議：

2020年結束了，但是過去這一周的“軋空頭”被添加到了去年開始的獨特市場行為列表中。GameStop一夜之間成為家喻戶曉的名字，這是因為這家瀕臨臨破產的視頻遊戲零售商的股票飛漲，和圍繞小型零售交易商與大型對沖基金的博弈幾乎吸引了所有關注。

如果歷史可以作為指導，那麼GameStop將不會繼續保持無限期拋物線型的延伸，也不會繼續成為整個股市走勢的推動力。我們確實看到了股市裡的投機心態在某些投資中產生了異常指導市場長期發展的因素仍指向2021及未來幾年的令人鼓舞的前景。上週發生的事件也預示著市場情緒的高漲，與過去每月市場平穩的行情比例，這將產生一條震蕩的道路。

比較有名的是1600年代的“鬱金香狂熱”，在幾個月的時間就使鬱金香鱗莖的價格成倍增長，其中一些賬戶的鱗莖至少相當於房屋的價格或工匠的十年工資。在90年代後期的科技泡沫和在00年代中期的眞實泡沫產生了不可持續的資產價格上漲。泡沫是由樂觀情緒，可支配資金，以及FOMO（害怕錯過）心態共同產生的。泡沫的威脅來自其存在範圍的廣泛，一旦泡沫破裂就會對金融市場和經濟造成系統性風險。而當前整個股市並沒有表現出泡沫的特徵。

我們將某些個別股票（例如GameStop和AMC）的表現歸納為泡沫和投機。而同時並不一定預示著經濟或市場面臨嚴重的麻煩。每年上漲了1,481%。2018年，在大麻股熱潮中，大麻生產商Tilray Inc.的股票在不到兩個月的上漲飆升了1,159%。從去年三月到本月初，比特幣價格上漲了在過去的10個月中，標普500指數增長了66%。在不到一年的時間裡，700%以上。狹窄的投機標的給投資者帶來的意義與對整個市場的欣喜感不同。這是一個歷史性的強勁增長，而且我們預計明年這種收益不會再次出現。

是什麼推動了這一趨勢？還是社交媒體平台和“零售交易商與對沖基金”博弈的故事吸引了大家的眼球，但還有其他因素。美聯儲的刺激措施為經濟和市場注入的流動性。這是通過降低消費者和企業的借貸成本並為經濟發展提供強大動力來維持信貸體系穩定的巨大積極力量。同時，由於低利率抑制了債券等低風險投資的收益，某些超常流動性（廉價貨幣）正進入某些風險資產以尋求回報。最近的表現經常會影響未來的期望。過去幾個月穩健的收益以及股市的低波動性已經提升了投資者的情緒。因此，這些投機性股票的引人注目的收益吸引了那些希望參與投資的民衆。

好消息是，市場長期以來一直在堅持從基本面出發尋求更廣闊的發展方向。上週的下降反映出經濟或企業盈利前景暗淡。對過度投機的撞擊以及股市強勁反彈後的例行調整或獲利回吐，可能會加劇市場波動。但是市場將轉換時間的流逝會做該做的事情，即重新根據經濟，公司利潤和貨幣政策來帶來收益，而這三者目前都在為持久的牛市提供支撐。

中國自去年3月以來
今年1月新冠病毒感染病例最多

【美南新聞記者泉深報道】北京消息，今年1月，中國內地記錄了超過2,000例新冠病毒感染病例，這是自2019年12月武漢首次爆發新冠病毒並於2020年3月得到有效控制之後的單月最高記錄。

國家衛生健康委員會周日表示，從1月1日至30日共報告了內地2016例新感染病例，這還不包括來自國外的另外435名感染者。官方的新華社週日說，中國農曆新年是2月12日，春節是每年假期的旺季，就在春節假期旅行旺季的前叁天，熙熙攘攘的人流不在，火車旅行減少了近75%。

新華社報導一月份有兩人死於新冠病毒，這是中國幾個月來首次報告冠狀病毒死亡病例。

與北京接壤的受災最嚴重的河北省已報告了900多例，中國首都北京本月已接收了45起新冠狀動脈疾病。

儘管與美國等其他許多國家比例，這一數字有所增加，但也無法預測官員們加強了限制，並嚴重勸阻人們在即將到來的農曆新年期間的旅行。中國農曆新年是人們通常返回家庭團聚的重要假期。

世界衛生組織（WHO）的一個團隊正在研究冠狀病毒大流行的起源，他們訪問了中國武漢市的食品市場，該市場與許多早期感染有關。該團隊成員周日下午參觀了華南海鮮市場約一個小時，該市場是該病毒於2019年12月爆發的地點。科學家最初懷疑該病毒來自市場上出售的野生動物，但隨後又被拒絕。從那以後，市場基本上被排除在外，但它可以爲這種病毒如何廣泛傳播提供提示。世衛組織的使命已在政治上遭到指控，因爲中國力求避免指責其對疫情的早期反應涉嫌失誤。

韓國表示，由於衛生官員對農曆新年假期前后冠狀病毒感染可能激增增幅，韓國將至少維持兩週以上的社會隔離措施。該國衛生部副部長周日懇求人們在假期休假。他宣布政府決定在2月14日假期結束前將壓制五個或更多人的私人社交聚會的時間。在首爾都市圈內繼續限制室內間隔兩週，要求餐廳僅提供送餐服務，並在晚上9點後必須外賣。韓國周日又報告了355例新感染病例。

（圖片來自網絡，版權歸原作者）

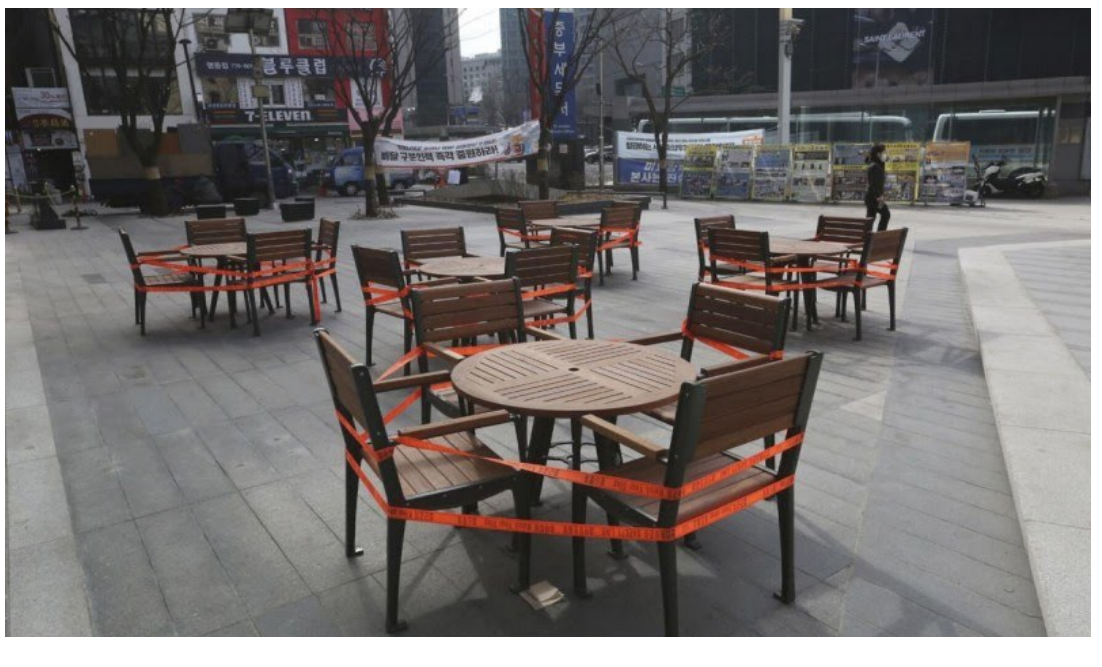

海運價格暴漲背後亂象種種
天價運費逼退外貿行家

冬日的黃浦江與長江交匯處，上海港羅涇港碼頭川念公路邊，載貨的大半掛車整齊地停在左右兩側，長約數百米，部分司機已在此等候兩天，仍未等到碼頭的進場卸貨指令。

連日來，記者深入走訪長三角碼頭、珠三角制造基地調查發現，全球航運緊張的局面仍在持續，國內運力緊張局面仍未緩解。基於此等狀態，貨運價格繼續水漲船高，同時，船公司亂漲價亂收費現象也持續出現，且貨運代理(俗稱“貨代”)企業在中間渾水摸魚，額外回收費用“保”上船。

面對不斷高企的外運成本，壹些外貿企業不得不取消艙位訂單，有的甚至就此退出外貿行業。

港口擁堵持續

地處長江入海口“黃金水道”南岸的羅涇港，系上海港體系內以外貿進出口件雜貨裝卸為主、國際集裝箱和倉儲物流為輔的現代化專業碼頭。經歷了2020年下半年繁忙的貨運行情之後，2021年1月，這裏忙碌的景象持續。

18日下午，記者步行穿過數百米的大半掛車隊伍，才終於抵達港口進貨通道。身著睡衣的司機高師傅，透過駕駛室窗戶探出腦袋，向記者“大倒苦水”。原來，1月16日，他載著攪拌車從江蘇徐州出發，抵達羅涇港，按照計劃，要進港卸貨上船，可是連等了兩天時間，仍未接到指令，“這幾天吃住都在駕駛室內，由於長期占道，還要跟交警‘鬥智鬥勇’。”

“攪拌車準備上船運往尼日利亞港口，可是貨輪因為疫情延誤了，遲遲未能靠岸。“高師傅告訴記者。

“現在海外疫情持續，又臨近中國傳統春節，海外貨主壹直催促國內企業發貨，他們擔心過段時間中國大陸工廠放假，出貨會更加困難。許多外貿廠家也擔心年前拖車運費漲價或者無車可叫，因此不管船期何時能靠岸，現在都希望將貨物先送進港口。”上海壹位貨代企業負責人在接受記者采訪時表示。

同樣在此等待卸貨的遠不止高師傅壹人。記者現場看到，並不寬敞的川念公路左右兩側，均被大半掛車占據，只剩下中間車道供來往貨車行駛。除了汽車的轟鳴聲，還有騎小電瓶車呦呵賣飯盒、食物的附近居民。“大貨車排隊進入碼頭卸貨的情況，已經持續幾天了。”附近居民們說。

羅涇港出現拖車紮堆排隊進港的情況主要表現在多方面，其中之壹是貨船遲遲未能進港。“即將載貨的班輪還未靠岸或者幾天之後才能到港，有的拖車就提前抵達了。”羅涇港相關權威人士對記者證實。

“船期與集裝箱大半掛車的周轉安排密不可分，壹亂則全亂。船期不穩定，則開港計劃也會出現不穩定。”上海壹位擁有20年從業經歷的貨代人士老趙表示。

“常規情況下，壹條班輪在抵達天津港之後，先在錨地等待10天左右，進行靠泊裝貨，如果裝貨進程緩慢，就會出現拖班現象，延期抵達羅涇港。而在羅涇港備貨的貨主卻仍按原計劃將貨物運抵碼頭，而班輪卻遲遲未靠岸。這就導致惡性循環了。”老趙介紹。

記者還發現，目前船期不均勻，還導致壓港現象出現，這也是造成大掛車無法及時進場的壹大原因。壓港，就是集裝箱在中轉港轉船的時候，港口貨物很多，或者二程船不能及時到達，導致貨物在中轉港停留較長時間。

“港口確實存在客觀上壓港現象，場地比較緊張。”羅涇港相關人士告訴記者，公司正在盡可能地全力解決這壹問題，港區內人手還比較充裕，有的時候進口貨和出口貨過於集中，造成港區堆場空間緊張，特別是即將臨近春節，這種情況較為突出。

“這幾天情況稍微好轉壹些，馬路邊上的大掛車相對減少壹些。”1月19日，上述羅涇港相關人士告訴記者，公司壹直在監測進場的大半掛車流量，努力解決這壹問題，壹方面提高碼頭裝卸效率，把貨物盡快運到船上，釋放部分場地空間；另壹方面，讓客戶大掛車進場，盡快進行卸貨，讓司機早點離開。

另外還有壹些進口貨物，存放在倉庫。“我們會與貨主聯系，要求他們盡快提貨，繼而進壹步釋放部分場地。”上述羅涇港人士表示。

航運連接全球，新年以來，海外疫情告急，多國港口擁堵成災，成為常態。據多位貨代人士介紹，尤其是在尼日利亞、美國、英國等國家，其港口情況更為嚴峻，不容樂觀。

正在西班牙經銷頭盔生意的Manuel Marin告訴記者，當地港口航運速度緩慢，集裝箱運輸量下降了10%，政府把重點精力花在了抗擊疫情方面。

作為連接美亞大陸貿易通道的洛杉磯港亦出現擁堵情況。

洛杉磯港執行董事Seroka最近稱，2020年港口由於集裝箱數量激增造成的卡車托運效率低下，“目前，裝卸車處理通過港口運輸的所有進出口集裝箱的約四分之三。”

Seroka宣布了壹項新的卡車營業時間和雙重交易激勵計劃。從2月開始，該計劃將對在碼頭上更快，更有效地搬運集裝箱貨物的碼頭經營者進行財務獎勵。

讓企業卻步的天價運費

“現在到歐洲的貨櫃價格，差不多是在1.6萬美元。這是天價了，我從業20多年，還從來沒遇到這麼高的價格。”1月15日，記者來到上海貨代企業的密集紮堆地虹口區物華路某大廈，剛壹落座，資深貨代經理老趙就搖著頭說。

根據波羅的海每日運價指數(FBX)的數據，1月15日，中國到北歐的現貨價格達到了每TEU 7701美元，相比去年同期2095美元的價格增長了268%。

另外，FBX數據顯示，全球集裝箱價格從2020年12月4日的2652美元漲至2020年1月1日的3448美元，又漲至半個月後1月15日的4019美元。

但市場的實際成交數據可能遠高於公開指數。

“就像過去房價飛漲的時候，說某地區房價漲到9萬/平米，但往往9萬塊肯定在市場上難以買到。波羅的海航運指數也是壹樣，現在看上去是7700多美元，實際上到船公司，以及擁有艙位的貨代大‘莊家’手中，這樣的價格是拿不到(艙位)的。”老趙說。

除了歐洲航線，非洲航線同樣飛漲。上海資深貨代人士朱雅燕告訴記者，她剛運走4個高箱，前往非洲阿爾及利亞，海運費用12000美元/櫃，“還沒算其他花費，比如倉庫拖車等部分費用。”

2020年12月30日，中國國際貨運代理協會官方公眾號發布《關於強烈呼籲對班輪公司亂漲價亂收費行為進行查處的請示》(下稱：《請示》)稱，疫情給全球經濟帶來了沈重打擊，全球供應鏈物流壹度陷入混亂，其中班輪公司亂漲價亂收費的不規範經營行為尤為突出，已嚴重影響和幹擾了我國外經貿和國際物流市場的正常秩序。

上述《請示》稱，班輪公司突然大幅提高運價，增長幅度之高，遠遠超過正常市場水平，“外貿企業通過國際貨運代理企業向班輪公司訂艙，除需支付高額海運費外，還要支付晚單費RMB200/票、VGM晚報費RMB450/箱等多達十幾種額外費用，且上述費用均沒有向交通主管部門進行報備和價格公示”。

據記者調查，在目前混亂的海運市場行情下，許多船運公司還會加征收燃油附加費、港口擁擠附加費等費用。

並且，還出現貨物訂艙後臨時加價的情況。上述《請示》指，個別班輪公司在貨物已確認訂艙後，臨時提出加價USD350/20尺箱，如不接受就不能發運，“外貿企業為履行貿易合同，只能被迫無奈接受，增加外貿企業和國際貨代企業的負擔。”

但加價之後還不保證壹定能上船。

記者了解到，壹般船公司都會將自己的艙位分配給幾家貨代公司，由他們進行艙位的售賣，平均壹家分得幾十個，這批貨代即為“莊家”。

“像飛機票壹樣，艙位也會多賣壹批，比如實際僅有500個艙位，卻對外售賣600個艙位，沒想到現在客戶較多，壹下湧來了580個艙位需求，那麼最終會有80個艙位會被‘甩櫃’。”老趙說，在這個時候，到底甩誰家的，就得“靠關系了”，托運方這時候就要使用各種招數，到底是直接給貨代塞錢，還是看外貿企業的實力以及憑借平時的關系“打點”，都變得很重要。

據記者調查，天價的海運費，正在侵蝕著外貿企業及下遊客戶的利潤，也持續打擊著他們的生產信心。眼下產能早已飽和的外貿企業，對於是否要擴充產能，不少人仍是舉棋不定。

“我們最近出貨比較困難，缺箱子、艙位，價格還高得離譜。現在運費漲了4倍，壹個整櫃的價格要上萬美金。”在深圳從事智能頭盔出口的鄭波告訴記者。

“壹個整櫃裝3000只頭盔，也就是說壹個頭盔光運費就要花3美元。”鄭波算了壹筆賬，如果公司頭盔在歐洲售價50美元，運費就占據售價6%左右。鄭波采用的是FOB模式，運費不用自己花錢，但他認為這也會推高海外貨主的銷售成本。

記者在調查中發現壹個嚴酷的現實：面對高漲的成本和不可預期市場，壹些企業直接取消了艙位訂單，不再從事外貿行業。

“我們就接到不少客戶退倉的信息，不願出貨，主要是貨運成本太高了，大家承受不起。”老趙說，“我的客戶都是國內的中小微企業，目前混亂的航運形勢，讓他們的利潤受到嚴重侵蝕。”

小城故事

2000多年前的一枚小小“金蠶”，不僅見證了漢代蠶桑絲綢產業的輝煌，更成為如今秦嶺小縣城經濟發展、百姓脫貧致富的品牌“代言人”。陝西省安康市石泉縣，正依託國寶“鎏金銅蠶”的文化品牌編織一個大大的蠶桑產業網。統計顯示，2019年石泉縣蠶桑產業總產值達16億元（人民幣，下同）。從萬畝桑園到萬戶養蠶，再到絲綢加工、鎏金銅蠶文創產品開發、蠶桑旅遊的發展，蠶桑產業正在石泉實現全產業鏈條的跨越式發展。

■文／圖：香港文匯報記者 張仕珍 陝西石泉報道

■鎏金銅蠶已成為石泉縣文創產業發展的金字招牌。

■滄海桑田鄉村明星景區開園以來，吸引了眾多遊客打卡。 受訪者供圖

■金蠶之鄉博覽館裏復原的“鎏金銅蠶”發掘場景。

受惠“一帶一路”建設 帶起旅遊文創產業
蠶桑編織小鎮新財路

石泉縣基本情況一覽

- 2019年，石泉縣GDP 941,383萬元（人民幣，下同）；人均GDP：54,116元；
- 全縣桑園面積70,280畝，養蠶農戶逾萬戶，佔總農戶的22%
- 全縣蠶桑產業總產值達16億元，其中，農民蠶桑產業綜合收入達4億元。

四十多歲的譚可菊是石泉縣池河鎮譚家灣村人，1984年，她的父親因為淘金時發現“鎏金銅蠶”而名噪一時。但是多年來，他們一家一直過着平平淡淡的生活，踏實本分地務農打工。譚可菊沒有想到，多年以後，隨着“一帶一路”建設的推進，她家乃至整個石泉縣都沾上了“鎏金銅蠶”的光。而今她成立的石泉縣福泉春菊旅遊文化產業發展有限公司，正吸引着四面八方的遊客。

■譚可菊（右三）介紹父親發現國寶鎏金銅蠶的故事。

金蠶帶起全縣蠶桑產業鏈

石泉縣北依秦嶺，南枕巴山，興桑養蠶歷史悠久，早在西漢時期便是蠶桑絲綢生產的重要地區，多年佔據着西北第一蠶桑大縣的地位。在譚可菊的記憶裏，她家從小亦是靠着父親淘金和種桑養蠶維持生活。

“對石泉的鄉親來說，蠶桑產業就是生活的依靠。但由於養蠶技術的問題，加之市場行情不穩，前些年產業發展不盡如人意。”譚可菊告訴記者，2017年，鎏金銅蠶在“一帶一路”國際合作高峰論壇上被提及，石泉縣作為國寶出土地，迎來了發展的新機遇。“藉着‘一帶一路’的契機，縣上不斷進行蠶桑產業鏈條延伸，在扶持種桑養蠶第一產業的同時，將蠶桑產業與文化旅遊結合，令產業越做越大。”

在政府的推動下，如今石泉縣桑園面積70,280畝，逾萬養蠶農戶，佔總農戶的22%。2019年全縣蠶桑產業總產值達16億元，其中農民蠶桑產業綜合收入達4億元。西北第一蠶桑大縣再現昔日的輝煌。

石泉縣規劃的一系列“蠶桑+”產業亦在不斷推進，在鎏金銅蠶出土地池河鎮啟動實施了中國金蠶小鎮建設。池河鎮是一個大山深處的小鎮，記者在金蠶之鄉展覽館裏看到，絲路之源、金蠶之鄉、人文池河、絲路名鎮等展覽單元，充分展現了池河鎮的蠶桑文化底蘊。而由譚可菊負責經營的鎏金銅蠶文創展銷中心，就在金蠶之鄉展覽館旁。

蠶寶蠶妞毛絨玩具受歡迎

譚可菊告訴記者，文創展銷中心主要分為陝西歷博文創展銷區、石泉縣金蠶文創產業聯盟企業產品展銷區、蠶桑精品展銷區等。“自今年開業以來，遊客陸陸續續都來參觀，我們設計生產的蠶寶蠶妞毛絨玩具尤其受歡迎。”

據石泉縣鎏金銅蠶文創宣傳策劃顧問盧建利介紹，2018年以來，中國金蠶小鎮主攻鎏金銅蠶文創產品開發，立足創意創新，成立了鎏金銅蠶文創產業聯盟，已開發出鎏金銅蠶工藝品、辦公用品、毛絨玩具、系列金蠶酥食品、金蠶根藝奇石等5大類產品。“我們在將鎏金銅蠶文化變成產業的同時，也期待走向更廣闊的市場，吸引更多人到石泉、到池河鎮旅遊。”盧建利說。

桑樹渾身是寶 開發周邊產品增值

“桑樹渾身都是寶。桑葉可以加工做桑葉麵，桑枝可以切片泡水，桑根可以用來燉湯，桑葚可以用來做酒飲，桑黃可以入藥……”譚可菊告訴記者，隨着石泉蠶桑產業鏈條的不斷完善，人們對蠶桑價值的認知和挖掘也越來越深，產品附加值得以不斷提升。目前她的公司已經開發了桑葉麵、桑葉茶、桑葚酒等多款產品，面市效果良好。

研發食品養生

在滄海桑田鄉村明星景區，劉祥旭則充分發揮蠶桑的養生價值，融入蠶桑文化，開發了富硒蠶桑宴，珍菌煮桑芽、桑根老鴨湯、桑葉酥餅、桑葚漿粑饃等菜品，廣受食客好評。據了解，目前石泉縣並推出了富硒桑葉深加工、甲殼素綜合開發生產線、蠶蛹蟲草研發生產、蠶桑文化創意開發生產線等項目，冀吸引更多的資本參與其中，進一步優化產業發展。

美福藥局關心您，與您分享新冠疫苗最新訊息

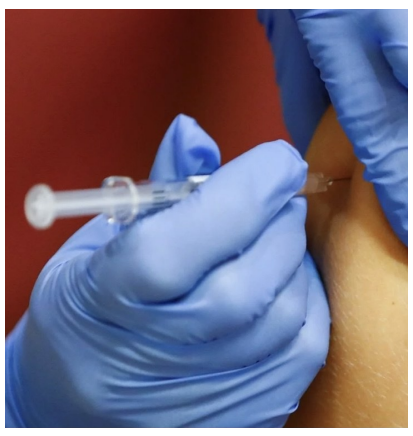

(本報休斯頓訊) 截至1月22日爲止，全美已經注射了將近兩千萬劑的新冠疫苗，對於Pfizer、Moderna這兩支新冠疫苗有甚麼需要注意的呢? 美福藥局關心民衆健康，在此與您分享新冠疫苗最新訊息。

目前兩支新冠疫苗都是採用最新m-RNA技術製成，皆須施打兩劑，以達到95%的保護效力。

安全性: 美國食品藥物管理局(FDA)在緊急核准使用(EUA)這兩支新冠疫苗時，安全是第一個考量。

副作用: 常見的有注射部位的痠痛

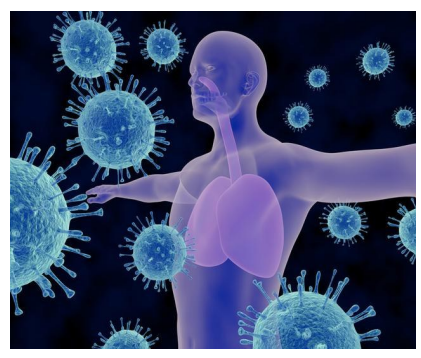

、紅腫、發燒、畏寒、頭痛等，與其他疫苗相似的副作用，但是因爲採用新的m-RNA技術製成，因此發生的比例較以往高。因此，在接受施打後，會要求在現場滯留觀察15-30分鐘不等。但是，這些副作用都是可以透過一些藥物的輔助來幫助緩解不適感。

目前，根據德州政府的施打計畫，德州還在進行Phase 1A以及1B階段。1A包含在前線工作的醫療人員以及長期照護中心的住戶。1B則是65歲以上長者或是16歲以上但有特定健康狀況的患者。

感謝大家的新冠疫苗註冊

截至今日01/27/2021爲止， 美福藥局尚未收到德州政府發放的疫苗，我們尚在與德州衛生部門積極爭取盡早拿到疫苗，但目前仍在等待疫苗發放中，一旦我們收到疫苗後，我們會根據德州衛生局的疫苗計畫、以及您的排隊順序來安排注射新冠疫苗，敬請大家耐心稍後。在此同時，也建議大家同時與其他藥局登記注射疫苗，以便大家可以盡快得到疫苗的保護。

疫苗相關最新消息

疫苗注射日程:

-Pfizer-BioNTech : 需間隔21天

-Moderna : 需間隔28天

*最新美國疾病管制管理局(CDC)指出，如果無法在第21/28天完成第二劑施打的話，可以拉長至第一劑施打後第42天。

美福藥局並會於每周寄送電子郵件，告知您藥局以及疫苗相關的最新消息。

目前新冠疫苗因爲廠商生產速度的關係，尚未大量配送到各個醫療機構進行施打，敬請大家耐心等候。

美福藥局爲服務亞裔社區的民衆，也特地設置了新冠疫苗專區，如果民衆不知道在哪裡施打，歡迎至美福藥局中文網站登記。並且有新冠疫苗專區可以報名排隊登記。

中文網站有新冠疫苗專區

如有新冠疫苗相關問題，歡迎民衆上網至美福藥局中文網站https://www.pillbright.com/zh-hans。網站上有設置新冠疫苗專區，只要點擊新冠疫苗專區，就可查詢有関新冠疫苗接種問題等，或是撥打電話至美福藥局281-506-2453諮詢。

此外，美福藥局中成藥線上開賣了，所有中成藥85折優惠活動，加入會員立即再享受85折折扣，雙重優惠，貨眞價實，價格優廉。購物網站中文網站https://www.pillbright.com/zh-hans。並且関注微信公衆號：美福藥局，或掃美福藥局公衆號二維碼

呂岳勳藥師符永豐經理服務於美福藥房