SOUTHERN NEWS GROUP 美南新闻报业电视传媒集团总社
美南日报 金地产
2021年2月1日 星期一
Monday, February 1, 2021
SOUTHERN CHINESE DAILY NEWS
美南新闻 美南新闻网站 Southern Daily News www.scdaily.com
STV LIVE 美南国际电视网 Southern Television www.scdaily.com/tv
美南印刷厂 U.S.A.Printing www.scdaily.com
国际贸易中心 International Trade Center www.itchouston.org
美南新闻公众号 WeChat ID:today–america
休士顿黄页 Houston Chinese Yellow Pages scdaily.com/yellow_pages
休士顿旅游指南 Houston Travel Guide
全美最大华裔独立多媒体集团·报业·电视·黄页·移动传媒
The Largest Asian Independent Multi-Media Group in USA Newspaper -Television-Yellowpages-Dsign
美南新闻日报(总社)·华府新闻日报·达拉斯日报
PRSRT STD US POSTAGE PAID ALIFE, TX PERMIT #16
美国政府指定刊登法律性质广告有效刊物

贷款人物

Allwin Insurance Agency
安穩保險
汽車、房屋、商業、醫療、人壽、年金
www.allwininsurance.com
•代理多家•方便比價•價格便宜•保項最佳
Office:713-952-5031
Fax:713-952-5032
E-mail:yangdeqing@yahoo.com
6901 CorporateDr Suite 218, Houston, TX 77036
愛客戶如親人，視信譽如生命
楊德清
I01_ALLWIN安穩1234567C_4

Trinity Funding, Inc. 恆信貸款
NMLS #301604 www.trinfund.com
•房屋貸款•舊款重貸
•利息低廉•經驗豐富
Peter Ma
請電：馬先生
6918 Corporate #A6, Houston, TX 77036
Tel:(713)961-3900 Fax:(713)961-9099
L03–TRINITY FUNDING恆信貸款1234567C_4

Venture Equity 房屋買賣/貸款/投資/商業
永創佳業 1031物業延稅交換
Lance Chau
(713)271–9898
Lchauemail@yahoo.com
RMLO NMLS 246133
• 近59號公路中高層公寓，2臥2衛，2臥半2衛
• 近Westheime 3房2.5衛房，售$189K
Fast Easy Mortgage
貸款: 買房、重貸、出租房貸款、抵押兌現、不查收入
6120 Westline Drive Houston, Texas 77036

優信保險 WeChat besttrustins
BESTTRUST INSURANCE AGENCY
•汽車•房屋•商業•醫療
代理多家保險公司
保項佳~價格公道~服務親切
6420 RICHMOND AVE STE 360, HOUSTON, TX 77057
besttrustins@gmail.com
713–239–2358(Office)
信雷

kw MEMORIAL KELLERWILLIAMS REALTY 房地產經紀人 REALM Real Estate Professionals
找公寓、租房子、買賣管理房地產
（房客及買家無任何費用）
民宿出租: 德州醫療中心/Rice University
（Wyndham Hotel 旁）舒適方便、經濟實惠、
拎包入住。適合醫療人員、學生、訪問學者、
病患家屬、 長短期出租（可步行到各大醫院）
Luke Bai (陸克)
832-779-2838 (華語)
Kimberly Tran (陳小姐)
832-930-2788 (越語)
luke8327792838@gmail.com 住家 商業 買賣 投資 公寓 租賃 kim8329302788@gmail.com

Value WINDOWS & DOORS HOUSTON
恆益門窗
休士頓專業製造塑鋼門窗
www.ValueWindowsDoorsHouston.com
Tel: 281.261.8900
Fax: 281.261.6660
13715 Murphy Road, #D, Stafford,Texas 77477

美南銀行
Southwestern National Bank
www.swnbk.com
713-771-9700
Member FDIC
2021
珍惜您的根源、
與美南一起成長

路易斯安那州西南部
最大的賭場
COUSHATTA CASINO RESORT
更多遊戲 更多空間
更多贏的機會
我們擁有品種繁多的遊戲以及寬闊的場地，您能夠更加盡情的享受您最愛的遊戲！我們現在已經開放，期待您的到來。
COUSHATTA CASINO RESORT KINDER, LOUISIANA
Louisiana's Best Bet!
Coushatta 是路易斯安納最大的賭場酒店 | I-10 出口 44 | ccrla.com
Coushatta 支持理性遊戲. 請撥打 877.770.7867. Coushatta 賭場度假村由路易斯安那州庫沙塔部落擁有和運營。

142座墓碑，15年“寻亲记”

老民警余发海从来没想过，自己的余生会和142座墓碑绑在一起。

十五年前，55岁的余发海刚做完肾移植手术不到两年，病休期间，赤壁市政协文史委派他去考察一片子弟兵烈士墓群。墓群就位于湖南湖北两省交界处，赤壁市羊楼洞村两公里外的老营盘茶山上。

余发海至今记得，那是大片旷野山坡，荒草丛生，周围没有村庄，也没有道路。一阵风吹过,一个个碑头露了出来，“好像一个加强连埋伏在那。”

坟头高低不平，有的墓缺了一角，有的陷进土里，还有的墓塌了，压在地上。

余发海扯了一把齐腰深的荒草，扎成一束，擦去碑上的青苔和灰尘，上面的字迹在岁月的风化和侵蚀中已经变得有些模糊：既有女兵、炮兵、步兵这些普通战士，也有班、排、营、团级干部。籍贯涉及全国24省份，118县市。牺牲的战士年纪最小是18岁，最大的52岁。

他用手数了一下，15排，142座。

在后来的十五年里，余发海为了探寻墓碑背后的秘密，寄出了100余封“查无此人”的信件，独自走了几万公里的“长征路”，为墓碑的烈士们带回了67个家庭。

为此，他把家里的老本基本都花光了，甚至变卖了儿子的婚房。家人不理解他，烈士家属也偶有怨言，压得他喘不过气来。他想过停下来，但是陷得太深了。背负着一种复杂的使命感，他只能一次又一次继续上路。

“他们究竟是英雄还是逃兵？”

2005年，余发海开始走访墓群附近的村民，发现羊楼洞村一直都有“他们究竟是英雄还是逃兵？”的疑问。

一位88岁的村民回忆，年轻时学校曾组织扫墓，只是不知道里面埋葬的究竟是什么人。

赤壁市政协文史委也多次收到老政协委员们的反映，说这片荒凉的子弟兵烈士墓群，不知是红军还是新四军？

走访中，余发海认识了住在墓群旁的许家兄弟，附近的村民叫他们“守墓人”。

75岁的许立君回忆，六十年前，羊楼洞镇曾来过一大批抗美援朝回国的战士。在主干路几公里外的赵李桥镇，这批伤员被拉下火车，由担架队、车马队运送到第67野战医院进行治疗。

许立君的大哥当时就是担架队的一员。那一年许立君不到十岁，他看到许多伤员。

他意外结识了一名叫许贵的战士，战士给了他面包和馒头。后来，许立君隔三差五地就去医院找他玩。有一天，战士突然死了，就埋在旁边的墓地里。

142座墓碑，15年“寻亲记”

余发海得到这些线索后，找到了当年野战医院的医护人员，也在村子里拜访了一些抗美援朝的老战士，他们已经八九十岁了，给余发海讲了很多关于墓碑上烈士和当年战争的故事。许多人仅有过一面之缘，便去世了。

带着这些故事，回到家后，余发海开始四处查找档案资料,考察村史。在一本从地摊上淘来的《赤壁民政志》里，他发现了142位烈士的名单。

最终确定，这里并非一片野坟，而是有据可查的烈士墓群，抗美援朝回国的伤员死去后一个一个被抬到这片荒地里，进行棺葬。

他拿着书去墓地里，将书里的烈士名单与墓碑上的铭文一一进行比对，用红笔标出了每个名字所在的墓碑位置。其中有董存瑞的战友王喜奎、罗盛教的战友周兴良等等。

但仍有九位烈士不在名单上，他又在一位抗美援朝老战士的回忆录中找到了这九位的名字，将他们补充在书旁白的地方。

余发海将这些发现形成了一份报告呈交给上级政府，赤壁市民政局即与市人武部、市公安局三家联合发起了为142位子弟兵烈士找家乡寻亲人的活动。

这142个陌生的名字始终在余发海脑海里徘徊不去，他日日夜夜翻看写有烈士名字的这几页，边角都翻烂了，又贴上了胶带。“142个伤员救治无效牺牲了，就在我们的土地上安葬。默默无闻地沉睡在这里几十年，不为人知。那他们家里还有没有亲人？知不知道他们牺牲在这里？他们家里是什么状况呢？”

一大堆疑问充斥在他脑子里，无法入眠，“142个名字就像142个谜题”。

100余封“查无此人”的信

带着好奇，余发海开始寻找这142个名字背后的家庭。

关于烈士的全部线索就来源于石碑上这短短的几行碑文。余发海把碑文内容誊抄在纸上。石碑的位置高高低低，他跪在地上抄写，以免身上长长的手术刀口被压到。有时突然下起雨，笔记本上的字迹被打湿，钢笔水晕开一片，又得重新开始。

他按照碑文上面的地址寄出信——十五年前，一封普通信2角，挂号信8角。不知道从哪年开始，变成了普通1元2角，挂号8元。再后来有了快递，一封信用快递寄就是20元左右。

当寻亲在日后成为余发海生活唯一的主题，时间的概念就在他脑海里变得模糊，只能靠物价的变化来记忆过程，“钱都是我自己垫的，条子都留着，攒了一大本。”

第一年，他寄出去100多封信。但大部分石沉大海，信被退回来，加上一字条，“查无此人”。

余发海怎么也想不通，“为什么他们的家人不回信？”

后来他发现，几十年过去，一些行政区域的划分早已发生改变，比如一位烈士的墓碑上刻着“广东省北流县”，而北流早已被划入广西界内。再比如“湖北省沔阳县”，现在已经改名为“湖北省仙桃市”。“台湾花莲县舒服乡”实则为“花莲市寿丰乡”，就连“赤壁”也从原来的“蒲圻县”更名。

因为方言和近音字，有些烈士的名字也有出入。一位河南烈士的名字叫刘义斋，但墓碑上却刻着繁体的刘义齐（劉義齊）。有些烈士的性别甚至都错了，女写成了男。

那段日子，余发海又开始每天从早到晚钻进这些烈士名单里，找到一个核实一个。一共发现了70个错误，一一校正。

但仍旧没有回音。

“我当时也灰心了，把笔也撇了，直接扔到窗户外面去。我烦，那些退回来的信，我也一把火把它们都烧了。”余发海一度陷入情绪的低谷中。

几个月的沉寂后，他突然收到了一封回信。

信里写道：“你做了一件大好事，爸爸参加革命时我才四岁，大概在我七八岁时就牺牲了。爸爸牺牲后，我一直不知道，后来我妈妈也去世了，我是一个孤儿……”

落款“刘耀”，是河南烈士刘义斋的儿子。他的叔叔也是军人，曾来羊楼洞找过刘义斋，没找到，最后带着遗憾去世了。去世前叔叔告诉刘耀，“你把爷爷奶奶的坟旁边留一个空位，等你爸爸找到后，你要把他跟我们埋在一起，让我们团圆。”

这封信重燃了余发海的希望，“还是有意义的”。他决定继续做下去。

十五年的“长征路”

2006年，余发海开始坐着火车为烈士寻亲。他的足迹几乎遍布全国——最北到丹东，最南到广西、贵州。他在一张地图上把去过的地方都画上，“我这十五年，也是一段长征路。”

2007年清明节前，余发海偶然看到了一则报道。在太原，有一位比自己大九岁的老检察官王艾甫也在做着相似的事情。

余发海萌生了志同道合的亲切感，“他和我一样，都是被烈士背后的故事感动。”

于是，他想办法联系到王艾甫，“如果你那里有湖北籍的烈士，我来帮你找，我这有个山西籍的，你帮我找，可不可以？”没过多久，王艾甫就帮忙联系到了赤壁墓群中一位山西籍的烈士家属。

2007年，余发海坐了20多小时的火车到达太原。跟随王艾甫驱车前往介休市义掌棠北村。

村子偏僻，被一圈土城墙围拢着。进村后，余发海开始一组一组地问，一大队一小队挨家挨户地找。

最终找到了温秉仁烈士的家属——在一户破旧老房子里。

烈士74岁的胞弟温秉根向余发海回忆，那时候，他自己才不到十岁，哥哥当八路军出去后就再没有消息，爷爷奶奶和父母一直在等着他回来，死前也没等到。再有消息的时候，就是他的战友带来的死讯。

他指着背后的房子告诉余发海，“这都是老房子，是爷爷父亲一代代留下来的。这间是我哥哥的，他要是在的话就给他住。可是哥哥不在了，”这句话刚说出口，老人的眼泪一下子就出来了，“父母在世的时候不知道哭了多少回。我现在也有儿子了，儿子也是军人，我很想看看我的哥哥。你们说在湖北，但我不知道湖北在哪里，哥哥的墓在哪里。”

“温秉仁的弟弟到现在都没有来过，不知道是不是家里穷。”余发海无奈，这是他出门找到的第一个家属。

此后的十五年，余发海遇到过各种各样的烈士家庭。

有的是烈士的遗腹子，从来没见过父亲，只听母亲讲起过；有的家庭已经苦苦寻觅了几十年，但始终没有音讯。有些家庭因为亲人去世，变得破碎，有的消极生活，有的选择重组，有的无奈只能遗忘。

余发海至今还能一字一句地背诵出十三年前收到江苏徐保荣烈士家属回的信。

“余警官，我是徐保荣烈士的后代，我想去看看我的亲人，我娘还在，她是烈士的妻子，可我不是烈士的儿子。我妈妈眼泪都流干了，一生就是想见他一面。”

“我想这是个什么事？千里迢迢再有困难，也要把这个谜揭开。”于是他从赤壁坐火车来到江苏省沭阳县。

烈士家属给远道而来的余警官做了一桌子饭，徐保荣烈士的遗孀吴庆兰已经84岁，坐在门槛上一直流泪，用方言讲着当年的故事。

徐保荣在参加抗美援朝战争前曾回过一次家，也是那次娶了吴庆兰。相处了一两天就回到部队，再没有回来。吴庆兰收到丈夫的死讯后，生了一场大病，一个大家庭由此破碎。徐保荣的弟弟向她表明心意，于是“两个苦难的人决定撑起三个小家”。

广西烈士颜生家属前往羊楼洞扫墓，和余发海的合影。受访者供图

余发海声音哽咽，“我听老妈妈讲到这里的时候，就看到一个白发苍苍的老爷爷坐在旁边，他就是当年的弟弟，已经75岁，眉毛都白了。在路上摇手接我的是他们的儿子，30多岁，两人一共生了三儿一女。”

他们全都跪下来说：“余警官，恩人啊！”

“我能不感动吗？我做了什么？我就起了一个通讯员的作用，可是这些故事感染着我。你不能说人没有良心、人是麻木的，就算没有一个人支持我，不管是别人羡慕还是嫉妒我，我都要做这个事情。”余发海说。

一个人的“陈列馆”

2007年至2011年这五年间，是余发海家里最热闹的时期。羊楼洞142烈士墓群由政府牵头修缮完成，专门成立了修缮和保护羊楼洞142烈士墓群工作领导小组，余发海被任命为办公室副主任。

赤壁烈士陵园所长张建平称，从2010年开始接管羊楼洞142烈士墓群，十年间总共接待了将近一百万人来参观和扫墓。

在他接手前，陵园进行了两期改造，用红砖修建了围墙，建造了烈士碑，土路也被修建成水泥路。张建平在任期间，烈士墓群进行了全部改造，保留了原始的老坟包，也修建了新的墓碑。

这几年也是烈士家属前来缅怀的高峰期。家属来赤壁，第一个联系的就是余发海。

有些家属住不起宾馆，余发海就留他们在自己家过夜。最多的时候睡了六七个人，客厅的沙发上、地上都是铺盖卷。

但大多数时候，这个房子里就只剩下他一个人和一屋子的资料。

这栋民警小区的老宿舍楼是余发海2005年买的，已经不知道经过了几手。灰色的水泥墙，藏身在周围红色砖瓦砌成的一排排新房中。

房间里没什么家具，地上的瓷砖有三种颜色和形状，是别人家装修完剩下的，便宜卖给了他。冬天屋子里很冷，只有桌子下面有个暖炉用来烤火。

几平米大的阳台上有两个书架，放满了编年史、档案志、抗美援朝战争史等书籍，另一侧是一些被装订成册的资料，厚厚一沓，从1到20标着序号。

狭窄的空间里放着一台老旧台式电脑，是他前几年买的二手货，运转的时候嗡嗡直响。为了查资料，他几年前开始从头学起了电脑，现在已经用得很熟练。

早些年，余发海和妻子儿女一家五口人住在街道上的一间平房里。退休前，他做过治安民警、派出所所长，下过基层，也进过机关，是公安局里的骨干力量，还曾因破过一起大案得了一等功勋章。

2003年，积劳成疾，余发海患了肾病。双肾坏死，必须做肾移植手术。但家里没钱，他想过“老牛拖破车，哪天死了就算了”。

单位知道他的病，就让他去医院进行肾配型，没想到不久便找到了合适的肾源。公安局内部组织了募捐，其余部分夫妻俩管亲戚借，才凑齐手术费。

出院后他仍需靠药物来维持。一天五次药，卧室的架子上放着各种各样颜色的药丸。每天晚上睡觉前，他还得给自己打一针。

在书桌上，有一张一米长的生化检查记录表，密密麻麻的小字写着他从2003年到现在历次检查的身体各项指标情况。

2005年，公安局将在病休恢复期的余发海从基层派出所调回机关科室，派他去羊楼洞墓群进行红色考察，算是个闲差。但没想到，他却一头扎了进去，变得比工作还忙上百倍，几乎不着家。

按他当时的经济状况，每个月付完医药费后，基本就所剩无几。他擅作主张，没经过妻子儿女同意，就把原本要给儿子结婚的老房子卖了，一部分用来还钱，一部分用来找烈士的家属。

姜楠醫學博士(Nan Jiang, MD) Dr Min Liang

Board Certified Family Practice
Local Magazine 2013年度休斯頓最佳醫生
華人陣容最強大的醫療團隊 接收各種保險

家庭全科
One of the Best

獲美國糖尿病高質量治療認證 獲藍十字，聯合健保“Preminun”醫師認證

- 診所環境優良，設備先進齊全，治療方法可靠，準確，多樣化。開業十年無差錯，獲得衆多好評。有更全面的檢查項目，並有不同的專科醫生住診。
- 高血壓，心臟病，甲狀腺疾病，糖尿病，肝/腎/胃腸疾病，皮膚病，過敏，哮喘，婦科，小兒科，外科小手術，創傷，腰腿疼，關節炎，我們都能給你最好最安全治療。
- 查體中心提供VIP全面檢查，血尿化驗，心電圖，超聲波，肌電圖，中風檢查，尿流動力學，肺功能檢測，學生，工作查體。

9999 Bellaire Blvd #370,Houston, TX 77036 電話: 713-270-0909(恒豐銀行大樓三樓)
1500 S. Dairy Ashford, S#198, Houston, TX 77077 電話: 281-759-0200(Dairy Ashford)
4320 Boardway St, Suite 100, Pearland, TX 77581電話: 281-485-0334(Pearland)

雖然你有很多選擇，可是我們相信可以給你更滿意，更可靠的治療。
(政府指定移民檢查)
門診時間:周一至周五 8:30am-5:00pm
週六:8:30am-12:30pm

D03FA-JIANG NAN 姜楠醫生1234567B_16

王鑫醫學博士(Xin Wang, MD) Joel Cheng, PT(物理治療師)

骨科，疼痛，神經，康復 專科門診

9999 Bellaire Blvd #370,Houston, Tx 77036 (恒豐銀行大樓三樓)
1500 S. Dairy Ashford, Suite 198, Houston, Tx 77077
4320 Boardway St, Suite 100, Pearland, TX 77581

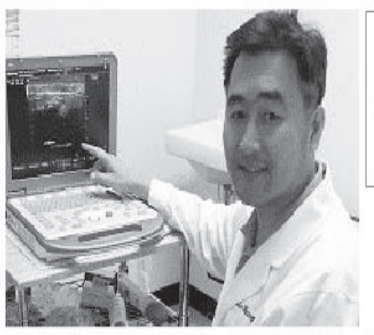

如果你有頸椎病，肩周炎，腰腿疼，關節炎，手腳麻木，各種外傷，工傷，車禍……

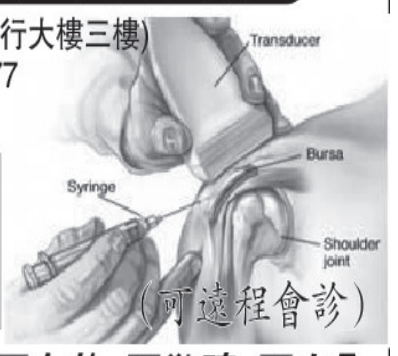

(可遠程會診)

我們可以提供你更有效，更準確，更安全的治療。治療方法先進，多樣化。

包括超聲波引導下的封閉治療，透明酯酸潤滑液膝關節注射治療膝關節炎，脊椎關節注射，肌電圖，超聲波診斷，物理治療，牽引治療，電療，冷熱療，心電圖，血尿化驗和關節超聲波.

內設針灸診所

電話: 713-270-0909
281-485-0334

週一至週五:8:30am-5:00pm
週六:8:30am-2:00pm

雖然你已嘗試過多種辦法，可是相信我們可以給你更好更先進的治療.

D03CH-XIN WANG王鑫醫生1234567B_16

美国中产的悲剧：教育军备赛的盲目投入

“内卷化”是今年的热门词汇，而内卷的影响也不限于职场，在孩子的教育中，愈演愈烈的“军备竞争”也是一种体现。回首过往，美国的中产阶级也经历过内卷时期。从美国中产阶级对于孩子的教育来看，着眼未来，培养孩子的批判性思维、解决问题的能力等素质，才是不被社会淘汰的应有之义。

中产的内卷化并不只是发生在中国，美国、日本均如此。大家可以把美国当成时光穿越机，因为中国在很多层面基本上在复制美国几十年前的情况，美国中产的现在就是我们几十年后的未来。所以今天聊一下美国中产的情况。

产业链优化，美国中产岗位衰落了

今天这篇文章说实话会有些颠覆大家的认知，甚至会让你细思极恐，因为美国中产的过去五十年的情况并不乐观，甚至可以说，美国中产阶级，整个群体在消亡。这话不是我说的，是美国一个很有名的作家说的，他说：

“趋势很明了……下一代人可能会看到中产阶级正在消失”。

是不是危言耸听呢？大家跟着我看一些数据就知道了。

不过要把这个事情讲清楚，首先得先下个定义，那就是什么是中产阶级。

目前并没有一个明确的关于中产阶级的定义，美国商务部（U.S. Commerce Department）一份名为《美国的中产阶级》的报告也指出：“虽然在学术文献或大众文学中已有众多的提法，但还没有一个被普遍接受的中产阶级的定义。”

所以，我们就用一个美国相对比较主流层面的定义吧，从收入、资源和机会三方面来锁定中产阶级。

高收入：每个个体劳动者或家庭3万至10万美元。

高稳定：工作能提供高稳定性，比如稳定的工作任期，由雇主提供的医疗保险和有保障的退休福利。

高向上流动性：跳槽机会多，并且可以越跳越高。

简要总结一下中产阶级的特征就是：高收入、高稳定、高向上流动性。

做完定义工作之后，我们还是得回看美国中产崛起和发展的状况。跟日本一样，1945年之间，美国基本上也是没有中产阶级的，社会构成是少量的资产阶级+大量的下流阶级。

二战给美国带来的巨大的机会，叠加工业革命释放的巨量工作岗位，工薪阶层拥有了稳定增长的工资、养老金、健康保险和带薪假期。

这部分人为美国经济的繁荣做出了巨大的贡献，而他们自己也从国家经济增长中获益许多，形成了下流阶层向中产阶级的进化。

中国媒体嘴里经常说的美国社会是橄榄球型的社会机构，就是这个阶段形成的，橄榄球型中，大部分美国人位于中间阶层，也即中产阶级占了美国社会的多数。50-60年代，这二十年是美国中产阶级过得最爽的二十年。

从70年代开始，变化开始显现，始作俑者就是“全球化”的出现。

全球化的发展导致美国资本可以在全世界范围内配置资源，当然包括人力资源。从70年代开始，数以万计的美国制造工厂，先是转移到美国工资较低的地区，后来直接转移到海外，比如中国这样的廉价劳动力国家。

直接后果就是，二战后，制造业在美国就业岗位中的比重达到了40%的峰值；1981年滑落至27%，然后在2010年降至8.1%。

要知道，美国曾经是制造业大国，工人们那都是享受高工资，并且有体面的医疗和养老福利的。很多人在工厂里可以稳定的工作几十年，这可是妥妥的中产阶层。

制造业占比从40%降到8%，意味着稳定的生活来源没有了。现在自嘲“社畜”的我们，会吐槽的“人到中年，上有老，下有小，不敢生病，不敢辞职”，这其实都是美国人曾经经历过的痛楚。

制造业外迁首先影响的是蓝领阶层，接下来开始波及白领阶层。

计算机的发展，先是美国电话电报公司（AT&T）、通用电气公司（GE）、通用汽车公司（GM）和国际商业机器公司（IBM）这样的大公司开始大量裁掉白领岗位。

接下来，人工智能的崛起，又淘汰掉制造业、银行业和金融服务业、客户服务以及中层管理岗位。

数据显示，在1990～2000年的十年间，失业对那些受过良好教育（一些为大学或大学以上学历）、高薪（40000美元或更高）的人，打击最为严重。

曾在金字塔顶端的华尔街骄子们可能从来没有想到——2019年，花旗集团和德意志银行分别裁员1万人、1.8万人。全球著名咨询管理公司麦肯锡的报告预测，2017—2020年，机器可以取代30%的华尔街投行员工。

中产阶级的工作前景晦暗

以上就是美国从二战后到现在，中产大致的状况。

如果上面只是说整个产业链的优化导致的中产阶级岗位的消失，那么接下来就是最刺激、最扎心的。

从1947年-1973年，中产阶级的收入是稳步上升的，增幅超60%；

中产年收入中位数也是增加的，从1959年-1973年，14年涨幅为22%；

这三十年的快速发展，恰恰养成了中产的路径依赖。

然而，从1973年-2011年，此后这三十年，以通货膨胀调整后的美元为单位，中产收入反而经历了下降然后在低位维持的状态：时薪下降7.4%，周薪下降了12.4%。年收入中位数下降了8.2%，实际收入从1973年的45748美元降到了2011年的42000美元。

辛苦30年，工资连通胀都没跑赢，这可是中产阶级啊。就问你，慌不慌？

收入下降了，至少也算是个铁饭碗，工作稳定，福利好吧？

并非如此。

根据美国劳工部的数据，按“平均工作任期”即在岗平均年数来测量的职业稳定性，就会发现1973～2006年期间中产所有年龄组都在下降。

说白了，就是“干着干着被裁掉”的数据上来了。

而且福利也是缩水的。医保和养老金覆盖面减少，自付比例增加，结果就是如美国疾病控制与预防中心（CDC）调查发现的，20%的美国家庭在支付医疗账单方面存在困难，其中一半的家庭表示，他们完全无力支付任何医疗账单。

工资没跑赢通胀，稳定性还降低了，好不容易攒的钱还不够看病和养老的，扎心吗？

那中产的最后一个稻草：高向上流动性，能保住不？

抱歉，保不住。

根据美国经济与政策研究中心（Center for Economic and Policy Research）一份符合中产要求的“好工作”的标准为“至少支付每小时18.50美元，有雇主提供的医疗保险和某种养老金计划”。

美国经济政策研究所（EPI）的一位经济学家估计，未来几年中，美国将创造的就业岗位中，仅有约三分之一符合“好工作”的标准。也就是说，你要是想辞职，大量的人盯着这个职位呢，更年轻，更能干，而且工资还更少。

教育改变阶级成为少数

在这种情况下，中产阶级子女教育的问题是个大麻烦。

如我们之前分析的，中产阶级过去通过读大学获得了竞争优势，因此会具备路径依赖，所以大家都要让孩子去读大学。

但现如今，根据美国劳工部的数据，2010～2020年间本科毕业生总计有856.2万个工作岗位空缺。但在这10年中，美国的大学和学院每年将有约160万个学士学位毕业生，整个十年将会产生1600万名大学毕业生。

1600万大学生，竞争856万个工作岗位。意味着一半的大学生毕业后是没有工作的，这不就是毕业即失业吗？

然而，自2000年以来，美国大学的学费上涨了72%。美国目前的高校贷款超出了信用卡贷款，高达一万亿美元。到学生毕业，平均每个家庭债务将超过33000美元。

很多中产把教育放投资，咬牙砸钱进去，无非是希望孩子过的比自己好。可是，又要来扎心了。大家看一下下面这张表：

砸钱给孩子，换来的并非是阶层的跃升。只有29.6%的孩子，收入超过了父母；33%的孩子，收入不如父母；37.5%的孩子，收入跟父母差不多。

从70年代开始到现在这50年的时间，美国中产经历的是钝刀子割肉，或者说温水煮青蛙式的屠杀。并没有出现任何急剧或者突然的转折点，而是一个长期、缓慢、逐渐但持续向下的流动。

用美国作者厄尔的话来说就是：“我们发现它这种流动就好像在一个肌体上施加大量用小刀切割的伤口的积累过程，每一刀单个看起来没什么影响，但加起来，成千的伤口渗出生命之血，小伤口也杀人。

中产阶级就是这样死去的。虽然许多人还认为自己是中产阶级，但我们认为大多数人并不是。”

素质能力比埋头苦读更重要

看完以上的分析，有没有倒吸一口冷气？时不时有人在评论里抱怨中国教育有问题，抱怨中国阶级固化了。

但其实，美国、日本，这些发达经济体，早就用自身经验告诉你，珍惜中国吧，中国还没到那一步你都受不了了，真到了阶级固化的时候岂不呜呼哀哉？

你一旦站得更高，视野更远，就一定明白作为游戏参与者，当游戏规则改变时，你需要做的是怎样进行资源配置，而不是一味的抱怨游戏规则对你不够友好。

美国之所以会出现“中产消亡”的情况，就是我说的，中产最大的问题就是“羊群效应”，过于执迷于路径依赖。不抬头看天，只是一个劲的埋头拉磨。外界环境已经发生变化了，他们却仍旧沉迷在过去带来成功的路径里，并将这条路径加之于孩子身上。

其实，过去五十年，我们从外部的角度来看美国，感觉机会多多，层出不穷，对吧？

这的确也是大量美国雇主的看法。一方面是这么多大学生就业形势低迷，另一方面，雇主却反映找不到合适的人才。

美国大学协会针对雇主做的一项调查显示，几乎所有的雇主（93%）都认为：相比于求职者在大学里学了什么专业，他们所展示的批判性思维能力、清晰的沟通能力以及解决复杂问题的能力更为重要。

谷歌公司曾经以只雇用那些名牌大学里绩点最高或考试分数最高的学生而闻名。然而，2013年之后，谷歌人力资源部高级副总裁拉兹洛·博克（Laszlo Bock）好几次在访谈中表示：

绩点和分数这些数值在预测谷歌的员工效能这一点上没什么价值。

目前谷歌正在探索到底该如何判断求职者的个人使命感和个人自主性；并且他们越来越多地雇用一些没有取得大学学位的人。

面试官们希望应聘者们去讨论一些他们曾经试图解决的复杂的分析性问题。

《优秀的绵羊》这本书的作者威廉教授在耶鲁大学工作了24年之后，辞掉了自己的终身教职，之所以这么做，是因为他感觉当下的大学生大都聪明有天分，但同时充满焦虑，胆小怕事，对未来一片茫然，极度缺乏目标感，所有人都在老实巴交的朝一个方向前进。

发现没，写到这里，就跟我之前的文章思路形成了闭环有没有？你的孩子必须要有自己的方向、自己的目标、自己的主见，以及自我学习的动力、高效学习的方法和健康的情绪调节能力。这一切，不是家长说了算的。

作为家长，真正需要做的，是提升自己的眼界，为孩子创造适合尽可能丰富的环境，让他能够在这个丰富环境中发掘和发现自己。

我说的新赛道，并不是让孩子不去学习，而是让家长们明白，死学习带来的优势不再像以前那么明显了，当知识成为标配的时代，你需要的是思考怎样在标配之外提升孩子的竞争力。

我说的不“鸡娃”，是不要死板的机械的让孩子刷题，而是因势利导，调度他们的积极性和主动性，或者，我们可以把它称之为“降维打击式的鸡娃”，站在更高的视角上去思考和规划。

因为带来高收入的开放性、复杂性，不是一日就能练就的。在孩子成长的前十几年，你安排好一切，没有给孩子一点自主性，他怎么可能在大学毕业的那一刻，突然就有自己的目标，有自己的生活，并拥有复杂性了？

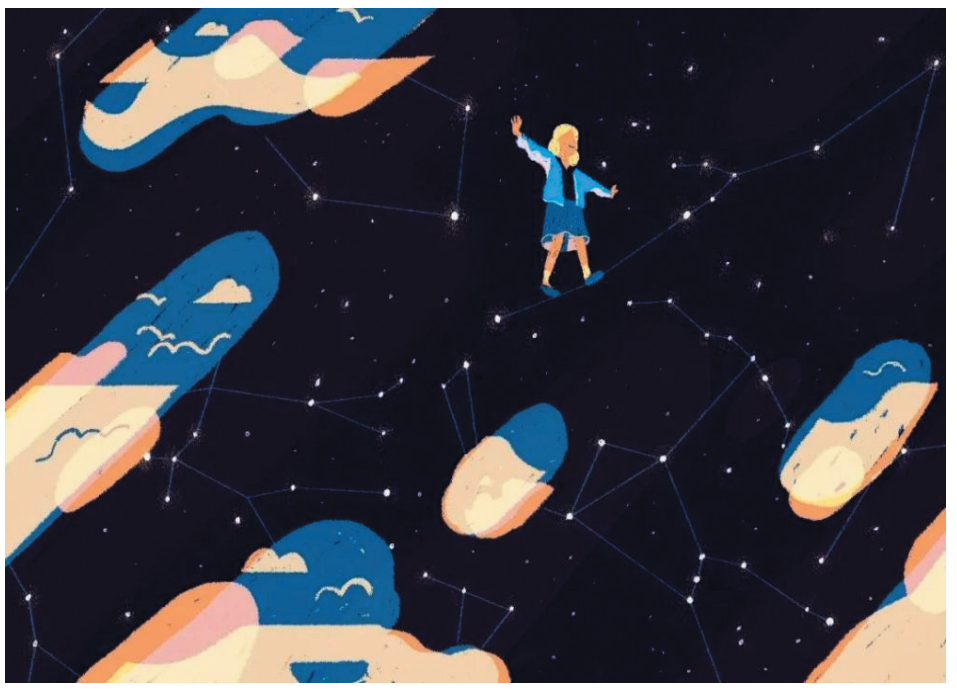

華美中醫學院
American College of Acupuncture & Oriental Medicine
• 美國高等教育院校評鑑會認准
• 美國中醫院校評鑑會認准
• 德州高等教育局認准頒授碩士學位
• 中醫專業碩士學位
• 綜合保健管理碩士學位
請今天就申請！
• 中外中醫名流授課
• 中西醫學多元化教學
• 學科及臨床並重
• 全時或半時上課
• 日班或夜班課程
詢問有關本校$10,000的獎學金的詳情
電話: 713-780-9777 網站:www.acaom.edu
9100 Park West Drive, Houston, TX 77063
S02_ACUPUNCTURE COLLEGE華美中醫學院6C_16

Houstonfirst
Materials Testing Services RFQ
Houston First Corporation requests bids from experienced companies capable of providing Materials Testing Services. Please visit https://www.houstonfirst.com/do-business for complete details.
G05–HOUSTON FIRST1B_16

65岁以上糖尿病患者每年可免费领一双鞋！

（本報記者黃梅子）美國65歲以上的老人都有medicare， 但很多患有糖尿病的65歲以上老人都不知道，其實他們每年都可以免費領到壹雙糖尿病鞋！只要您有家庭醫生的糖尿病病歷，就可以去位於黃金廣場的足科潘先樣醫生診所領取壹雙價值七八十元的糖尿病鞋！您自己不用支付任何費用，mediacare將支付您的糖尿病鞋賬單，而且每年都可以領到壹雙！

腳是人體的第二個心臟，腳出了問題絕對不可以小視，要趕快去看足科醫生。尤其是糖尿病人，在美國約有壹千萬個糖尿病患者，而足部疾病是百分之二十糖尿病患住院治療的主要原因，且下肢毛病是最常見而需要手術的疾病。大約三分之二非創傷性下肢截肢是發生在糖尿病患者身上。所以，對於糖尿病足的問題，絕不可等閒視之或疏略它。糖尿病人如果穿對鞋，則可以大大減低截肢的風險性。糖尿病足的臨床癥狀有以下幾項：足部或腳趾潰瘍，起因於創傷、組織缺血或異物刺激，此外，末梢神經病變引起的感覺喪失會讓病人無法及早察覺受傷，進而惡化傷口。還有壹種癥狀是穿通性潰瘍：蹠骨頭載重異常會導致胼胝形成或足底潰瘍，這種潰瘍常沿著壹條狹長的隧道蔓延到跗骨蹠骨關節處，通常需要截肢方可痊癒。還有的糖尿病足是由於傷口感染，感染大都是多細菌性的，起因於足部的小創傷或微細的皮膚裂縫，導致血液循環不足和免疫機能受損。糖尿病足除了積極治療糖尿病之外，改穿糖尿病鞋、襪和鞋墊對於改善糖尿病足有很大的功效，穿對鞋可以保住腿，避免截肢。

位於黃金廣場的潘先樣足科醫生診所內的足康寧就是專門為您提供各種糖尿病鞋、襪、鞋墊以及各種醫用健康鞋、足弓矯正鞋、特別舒服運動鞋、餐館工作鞋等醫用鞋，由足科潘醫生主理和指導，讓您的健康生活從腳開始！足科潘醫生的診所和足康寧連在壹起，潘醫生有幾十年足科行醫經驗，專業細致、經驗豐富，尤其擅長治療糖尿病足，為糖尿病人量腳打模定制糖尿病鞋墊。下梁不正上梁歪，腳痛還會引起腰痛背痛等壹系列毛病，而壹雙好鞋可慢慢糾正很多毛病，比吃藥更管用。還有壹些顧客沒有什麼病痛，就是腳超大或超寬或異型，在壹般的商店根本買不到鞋，這些朋友也可以來足康寧定制鞋，無論您是什麼樣的腳，足康寧都可以讓您的腳舒服起來！請趕快來足科潘醫生主理和指導的足康寧選用糖尿病鞋、足弓矯正鞋和醫用健康鞋。

Dr Pan潘先樣足科醫生診所&足康寧
地址：9896 BELLAIRE BLVD. #H TX 77036（黃金廣場）
電話：(713) 270–8682

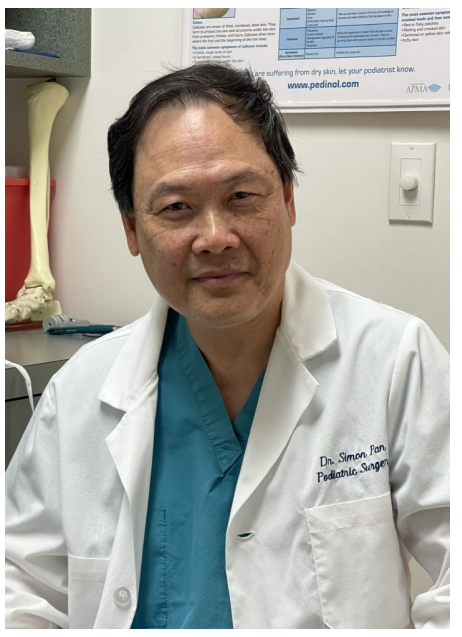

家庭医生张玫专栏3 胃食道逆流疾病

什麼是胃食道逆流？當胃部內容物反流回食道，帶酸性的物質便會造成心口灼熱、胸悶、打嗝, 咳嗽，口幹，喉嚨異物感等癥狀，這種情況稱為「胃食道逆流 (gastroesophageal reflux disease, GERD)」，俗稱「火燒心」。

引起胃食道逆流的原因到底是什麼呢?

因為下食道括約肌的張力鬆弛，造成關閉不緊，使得胃裡的胃酸或氣體容易跑到食道裡。食道括約肌張力遲緩的原因，至今醫學界仍不完全清楚，但就目前所知的，可大致分為幾類：

1.生理構造問題：例如老化、肥胖、食道疝氣等。

2.藥物引起：例如某些治療氣喘、高血壓的藥物，有可能造成括約肌鬆弛。

3.食物引起：例如油脂類、巧克力、薄荷類、甜食、菸、酒等食物。

胃食道逆流有否癌癥的風險？

4人就有1人有胃食道逆流，反復發作致癌率40%。

有的病人在外面吃飯較多，經常喝酒抽菸，所以造成火燒心，胃也漲疼不舒服。他跑到我診所來求診，開了藥給他，他吃了以後覺得比較舒服了，人就不見了，也不定期回來復診，過了幾年，他吃東西常卡住不能下吞到胃裡，再來復診，發現他食道裏已長了癌，切片後，確診▮食道癌。這個病人就是太不把自己的身體當回事，每次胃痛或火燒心就去買點成藥吃吃，繼續抽煙喝酒、暴飲暴食。慢性發炎常常是造成癌癥的壹個重要原因。千萬不要亂服成藥，壹定不能懶，要定期復診，配合醫師。

胃食道逆流要如何治療？

Step1：改變生活飲食型態。

這是最基本且有效的方法，癥狀輕微者，可因此而改善不必吃藥。

1.避免影響食道括約肌張力的食物，例如油脂類、巧克力、薄荷類、甜食、菸、酒等。平時多留意吃了哪種食物會更不舒服，例如有些人吃了麵包、可樂、或果汁，會感覺酸得更厲害，就要避免。

2.吃完東西不要立刻躺平，因為平躺的姿勢，胃部的東西更容易逆流到食道。「至少要等30分鐘到1小時，」如果吃的是不容易消化的食物，甚至要等3～4小時才能排空，而且不要吃太飽，否則胃部的壓力會更大。

3.睡前5小時不要吃東西，夜晚型的患者更要戒掉吃宵夜的習慣。

4.夜晚型的患者，睡覺時可多放壹個枕頭，把頭部墊高15～20公分，減低胃酸逆流的機會。

5.不要穿太緊的衣服，這樣會增加胃部的壓力，使得食道括約肌更無力抵抗。

6.減肥。肥胖不僅是造成胃食道逆流癥的原因之壹，也是腐蝕性食道炎及食道腺癌的危險因子。

Step2：藥物治療

如果癥狀嚴重，或是調整生活飲食型態後仍然無法改善，就得藉助藥物治療。常用藥物有：

1.制酸劑：俗稱的「胃藥」，可以中和胃酸。如果癥狀輕微且經過醫生確定診斷者，可以自行到藥局購買服用。

2.黏膜保護劑：保護食道的黏膜，減輕胃酸的傷害。

3.促進食道蠕動的藥物：加速食道排空逆流上來的胃酸。

如果以上的癥狀治療無法改善，就要考慮做胃鏡，壹來排除合併其他嚴重疾病的問題（例如癌癥、食道狹窄、食道細胞變性等）；二來是確定食道損傷的程度，包括發炎、破皮、潰瘍等，再依診斷考慮服用以下抑制胃酸分泌的藥物。

1.組織氨受體拮抗劑（H2blocker）：抑制胃酸分泌，但是彼得・卡利拉斯醫師認為，組織氨受體拮抗劑的效果，並不如質子幫浦抑制劑。

2.質子幫浦抑制劑（PPI,Proton–PumpInhibitor）：完全抑制胃酸分泌，是目前最有效的藥物。

高達70～90%的胃食道逆流患者是「無破皮的逆流性疾病」（NERD, nonerosiverefluxdisease），即有明顯的典型癥狀，卻在胃鏡檢查下沒有發現食道受損的情況。這群患者，雖然胃鏡檢查壹切正常，但明顯的癥狀已嚴重危害他們的生活品質。

胃食道逆流癥病患的壹年內復發率高達70～80%，PPI的藥物對於有胃食道逆流困擾的病人（無論胃鏡檢查有無異常），不僅可以緩解癥狀，還能延緩停藥後復發的時間。

Step3：手術治療

當癥狀非常嚴重，以上方法都無法解決時，「手術是沒有辦法時的辦法，」需要走到這壹步的患者非常的少，壹年遇不到幾個案例。

有的病人吃了就吐，像動物的反芻壹樣，這樣的患者的嚴重程度連PPI的藥物都無法改善，最後只好利用手術補強食道括約肌的張力。但手術也不壹定能根除疾病，可能還是需要長期吃藥。

張玫家庭醫生診所
Family Medicine
地址：4645 Highway 6, Suite H, Sugar Land, TX77478
電話：281–242–6889

5G铁箱放在休斯顿人家门口 景观不雅房屋贬值让屋主不满

【美南新闻记者泉深报道】美国德克萨斯州休斯顿消息，在没有任何通知和警告的情况下，5G蜂窝铁箱子开始放置在休斯顿人的房屋前面的草坪上，即破坏居住区的景观，又导致房屋贬值，屋主感到不满。

休斯顿市中心旁边的蒙特罗斯（Montrose）是一个另类的社区，以其同性恋酒吧，古董店和不拘一格的餐馆而闻名。从古朴的咖啡馆到墨西哥小酒馆和地中海小酒馆，应有尽有。这里也是休斯顿市中心旁边的闹区，有大学，博物馆，美术馆，也有无数的豪宅和民房，吸引了无数的居民。

艾德琳·维南德斯·庞（Adeline Wijnands Pang）和德克·维南德斯（Dirk Wijnands）夫妇住在这里，他们认为是蒙特罗斯是理想的地理位置。

庞回忆说："我喜欢这个地区。""这里是可步行的，非常方便，周围有很多年轻人，有时髦的人。"

维南德斯回忆说："我们之所以喜欢这个房子，是因为它漂亮，宽敞，前面窗外的景色宜人"

但是，现在的情况看起来与他们搬入房屋时大不相同。

维南德斯解释说："这就像在前面的草坪上放一个台冰箱。""这是一个宽大的铁箱子，这样的风景不太适应这里的环境。"

维南德斯说放置在他们前院的铁箱子不是保存的食物，而是改为增强手机的5G信号。电讯公司Verizon表示，将在休斯顿地区花费数百万美元来增加其4G和5G网络。该公司表示，当他们临时使用电线杆时，他们会在地面上创建一个像家具屋一样的工作站。

四年前，德克萨斯州立法者通过立法，使公司更容易在路边放置铁箱子的权利。休斯顿市府代表表示反对，但此立法仍允许公司在不通知房屋主的情况下下放置铁箱子。

庞说："我们遭受了侵犯。""哇，你们怎么能这样做？"

为了扩大5G网络，更多的铁箱子将进入休斯顿人的门前草坪。如果您想知道铁箱子是否放在您的房屋门前，Verizon表示他们已与设计部门，区域历史委员会和屋主协会（HOA）配合放置。

如果您对5G铁盒子的放置感到不满，可以参照Verizon向ABC13电视台发表的以下声明："请注意，我们非常认真地应对所有投诉。每个案例都是根据个性情况进行评估的，评估中涉及很多这个声明让屋主有口难言。

在蒙特罗斯居住的这一对夫妇并不拥有房屋，但他们担心如果拥有房屋，将会对房屋的价值产生怎样的影响。

ABC13询问了工程师房地产评估业务的准确性合格董事总经理弗兰克·卢科（弗兰克·卢科），这些铁箱子是否会影响房屋价值。卢科（Lucco）说，他尚未研究新的5G机顶盒，也没有涉及一个案例。但是，他说，过去增加了公共事业并且不会降低房屋的价值。

他说，当前的房地产市场很紧张，库存不多。因此，买家可能不会被铁箱子拒之门外。但当市场疲软时，卢科表示，这种铁箱子可能会让人眼花缭乱卢科补充说，公共事业的增加经常会损害高价房屋，因为买家可能会更加挑剔。
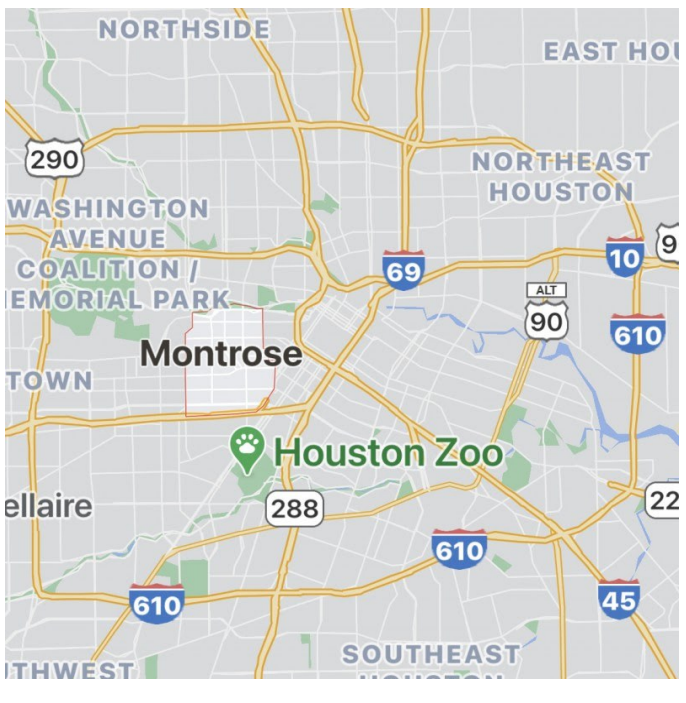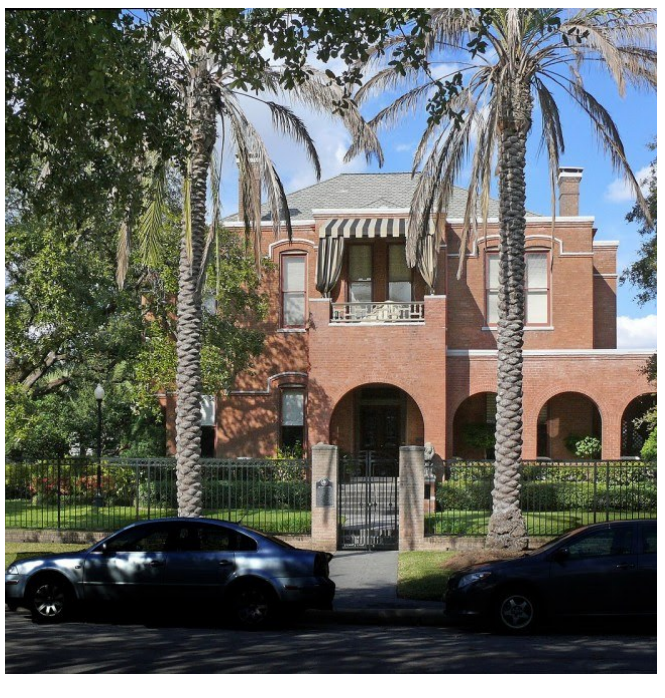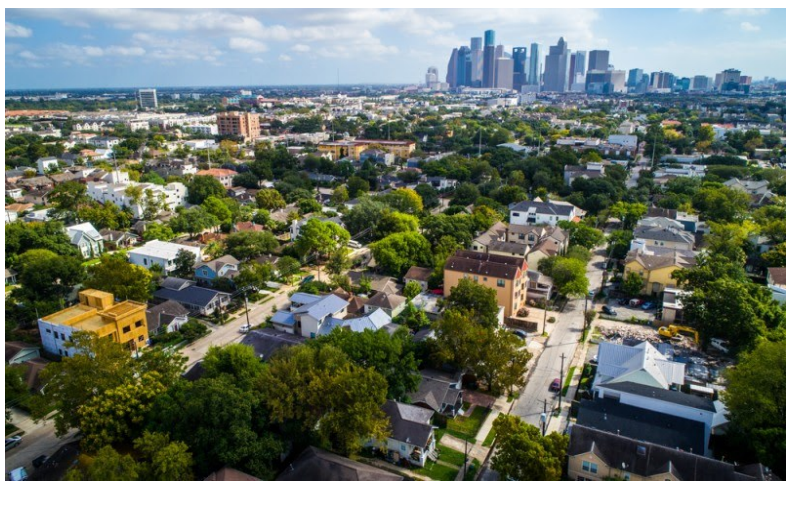
（图片来自网络，版权归原作者）