景德镇陶瓷研究所精品展跳楼大甩货 折扣高达90% OFF！

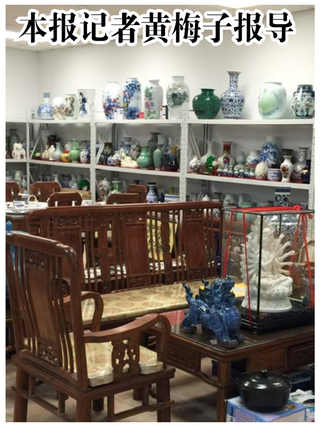

越南黄花梨沙发

（本报记者黄梅子）日前，中国红木家俬景德镇陶瓷研究所精品展在中国城惠康超市旁边展览促销。在瓷都景德镇，有上千家窑厂、瓷厂，但只有一家是正宗——景德镇陶瓷研究所，被业界誉为当代官窑。这里研制出来的高档瓷器不是中央国家机关专用就是外事国礼清单特定，历来都被视为“国瓷”。 此次展销的数十件景德镇陶瓷研究所保存的一比一老釉宫廷陶瓷中，有几件是上个世纪70代轻工部为海外巡展特别制作的高仿作品，历代宫廷陶瓷监制罗老三传人的老料仿古青花瓶工艺高超，做工精细，厚重庄严，大气磅礴，让人眼界大开。大师作品，可作为传世珍品收藏，不可错过。

此次精品还有不少气派恢弘的红木家俬，难得的是几件上品海南黄花梨根雕，还有各种越南黄花梨家具套组、大型博古架、贡台、五斗柜、大型沙发组、餐桌组、贵妃床等。各种金丝楠木大型根雕茶台、中型茶盘、小型果盘、平安扣、镇纸等，各种黑檀木茶盘，应有尽有。本次精品展出现的各种和田玉精美摆件也是休斯顿首次亮相，品味不亚于国内官家收藏。

另外，本次展出的精品还包括金丝珐琅掐金开光八骏图瓷板画、景德镇陶瓷研究所陶瓷名家的各种作品、苏绣名家精品刺绣等均属上品，让你爱不释手。整个精品展上万件精品即所未见，等你收藏。因场地马上到期，现跳楼大甩货，折扣最高达90% off，机会难得，不可错过这个收藏买进的大好时机。

此次景德镇陶瓷研究所展览的负责人梁先生是古董瓷器和玉器专家，为感谢海外华人华侨和热爱中国精品的人士的关爱，可以对您收藏的古董免费鉴定。感兴趣者可以直拨梁先生的手机电话832-412-0038。

中國紅木家私景德鎮陶瓷研究所精品展

地址：9140 Bellaire Blvd, Houston, TX77036(中國城惠康超市旁邊)

電話：832-412-0038

越南黄花梨贵妃榻

越南黄花梨博古架

金丝楠木茶台、越南黄花梨家具

越南黄花梨五斗柜

瓷板画

越南黄花梨圆餐桌

大华超市凯蒂分店「韩国美食节」于上周六，周日热闹举行 特销期间，韩国产品大减至本月17日止，敬请把握良机

秦鸿钧 摄 本报记者

图为『华隆食品公司』的代表出席大华超市的『韩国美食节』。

韩式牛骨汤辛辣面热卖。

韩式泡面，口感佳，嚼劲足，最受青睐。

大华超市凯蒂分店的小吃一条街。

大华超市凯蒂分店最热卖的西点面包部。

大华超市凯蒂分店水果、蔬菜，各式罐头、饮料，应有尽有。

外国人也争相品尝『韩流』美食。

「韩国美食节」，韩式饮料芦荟汁很受欢迎。

全旅假期 713-568-8889 全旅用心 顾客安心
7001 Corporate Dr., Suite 210, Houston, TX 77036（美南银行后栋）
专精：中国10年签证 & 全球豪华邮轮
獨家推出!! ONLY $1299 日本豪華8日（包機票及稅金）
3/12-3/18 2017 SPRING BREAK 12月15號前報名立減$100/人
東京-箱根-名古屋-京都-大阪
獨家!! 獨家!! 獨家!! 賞櫻花，泡溫泉，食大蟹，品神牛
Debbie文媛/Manager 281-799-2833 debbie@chinatourusa.com
休斯敦旅遊專家：文媛(DEBBIE)女士 全程帶隊 WWW.CHINATOURUS.COM

美南新闻日报 · 华府新闻日报 · 达拉斯日报
PRSRT STD US POSTAGE PAID ALIFE, TX PERMIT #16 美国政府指定刊登法律性质广告有效刊物

美南日报 Southern Daily News www.scdaily.com | 美南国际电视网 Southern Television www.itvhouston.com | 休士顿黄页 Houston Chinese Yellow Pages www.houyp.com | 美南印刷厂 U.S.A.Printing | 休士顿旅游指南 Houston Travel Guide | 美南国际贸易中心 International Trade Center www.tchouston.org | 美南新闻网站 S.C.D.N www.scdaily.com | 走进美国网站 CheerinUS www.cheerinus.com

大华超市凯蒂分店「韩国美食节」人山人海争购美食 有各式韩国美食免费试吃，特销大减价活动至本月17日

（本报记者秦鸿钧）大华超市新开张不久的凯蒂分店，于上周末六、日两天，举行「韩国美食节」，从周六（11月5日）一大早起，就吸引了来自各地各族裔的客人，大家争相品尝在大华超市凯蒂分店进口处所搭建的「韩国美食节」摊位，让大家逐一品尝韩国美食，从好吃的韩式糕饼甜点，到韩国特有的芦荟汁，参鸡汤，辛拉面，韩式大酱汤的韩式豆瓣酱，以及各式韩式烤肉酱，乃至韩国新高梨都是热销的重点。

主办这次「韩国美食节」的洛杉矶Korea Agro- Trade Center的总裁Chu Pyo Lee在接受本报记者访问时，谈到他为什么要办美食节，因为韩国的食品太多了，美国人很多不认识，希由借由「韩国美食节」的举办，大家有机会全面性的接触韩国食品，品尝韩国食品，希望大家多多试用，吃吃看，品味韩国食品的美妙。谈到韩国食品，Chu Pyo Lee总裁特别列举了可治消化不良的韩国「芦荟汁」，参鸡汤，辛拉面，以及BBQ Sauce（韩式烤肉酱），将牛肉在该酱料中腌泡一夜，第二天煮出来，风味十足，什么作料都不用放。Chu Pyo Lee总裁也提到，他们将陆续在全美各地作「韩国美食节」介绍，这次11月5日，6日在德州Katy的大华超市，下次11月12日，13日在德州Carrollton的大华超市，以及他们将去德州达拉斯及内达华州办「韩国美食节」活动，希望大家能将韩式食品介绍给自己的友人和家人。

在记者最后问到：韩国食品有那些「优势」？营养价值为何？Lee总裁说：「营养」这个题目太大了，不是一时半刻能说的完的，但韩式食品注重口味，口感，参鸡汤用韩国特产的高丽参制成，补品一流，还有腌牛肉的BBQ Sauce（韩式烤肉酱）都是韩国最驰名叫座的食品，值得广为宣传。

该公司主导的「韩国美食节」除了还将在休士顿，Plano, 及Sugar Land外，还将在二家拉斯维加斯店，及16家南加州的店作类似的宣传活动。

大华超市凯蒂分店的韩国食品特销，韩国产品大减价活动将至本月17日止，欢迎各界把握时机，前往抢购。大华超市凯蒂分店的地址在：569 S. Mason Rd. Katy, TX 77450

图为大华超市凯蒂分店「韩国美食节」大家争购美食的热烈情景。（记者秦鸿钧摄）

主办这次「韩国美食节」的洛杉矶Korea Agro- Trade Center的总裁Chu Pyo Lee先生（右）亲自来到大华超市现场接受记者访问，（左）为韩文翻译Kathy女士。（记者秦鸿钧摄）

“少林秘功”在人体美容整体方面又一优势

（本报记者秦鸿钧）“少林秘功”疗法，大家都知道能康复很多神经系统疑难杂症。其中包括中西医认为难治的、久治不愈的和不能治的疾病，“少林秘功”通过我几十年在国内外的临床，证实同样能在不服药物、不注射针剂、不开刀、不使用针灸的前提下，增加了一项和能为中老年人健康长寿一样的为不受年龄限制的女客服做美容、美体、身体增高的项目！临床证明效果很好！其中包括扁平的鼻子增高、去除眼袋、皱纹、斑点、颧骨的整形、面颊大小的整形、面神经瘫痪、眼帘下垂，脚大、畸角歪斜、耳垂增大、脸面美白、嫩滑等等慢性症状，还能为身体前弯可以伸直，身体增高数公分，只要你想怎么样美丽都可以提出，都在“少林秘功”中运用内气功满足你的需求，在一定时间内无痛苦的让您康复！当然不会产生医源性疾病更不会有后遗症，尽可放心的前来一试“少林秘功”的神奇疗效，欢迎你，谢谢。

清看一位近90岁老太太的感激！

李国忠大夫：

本人于2015年2月23日中风，经过住院治疗，仅能步行2到3分钟，经过李国忠大夫经过“少林秘功”十几次的治疗有了很大的进步，可以不用架子自己独立行走了，颈椎也不痛了，可以随意转动，右边胸肋骨也不痛了。还有早上起床，原来都不可以起床，站都站不起来，因为我的右大腿膝关节都痛，经过李国忠大夫用内气功治疗后，腿也不痛了，起床走路也方便了，在此感谢李国忠大夫能“妙手回春”让我恢复了健康，连药也不用吃，我非常高兴。

黄翠群敬上

联系李大夫的手机：832-757-3787

患者治疗之前需要用架子行走

患者治疗之后可独立行走

TEXAS TECH UNIVERSITY TTUISD™
区别在于，何时何地开始学习。

什么是德州理工大学独立学区课程（TTUISD）

德州理工大學獨立學區課程由州政府機構批準創立，自1993年以來，已有超過33萬5千名來自63個國家的學生加入本課程並獲得畢業成績。多元化的授課形式可以滿足學生不同的需求。現在，我們提供從小學到高中12年級的美國同步課程，包括48門小學課程，28門中學課程，以及83門高中課程。同時學生可以參加162門課程的學分考試用於所在學校的學分轉換。

現在預約咨詢TTUISD休斯頓辦公室顧問，您可以：
- 全面了解TTUISD全日制課程或補充課程
- 了解TTUISD特別頒發的獎學金申請流程
- 獲得獎學金申請表格
- 觀看TTUISD在線展示視頻
- 與招生官討論大學申請流程
- 了解TTUISD夏令營機會

现在联系我们了解更多！

休士頓聯繫人:秦天

WWW.TTUISD.TTU.EDU

休斯頓辦公室：
秦天：806-834-3169
郵箱：victoria.qin@ttu.edu
網站：www.ttuisd.ttu.edu
Skype: victoria.ttuisd
ADD:11110 Bellaire Blvd., #209, Houston, Texas 77072

德州国际领袖学校
"OTHERS BEFORE SELF - OTROS ANTES DE UNO MISMO - 先人后己"

我们的宗旨
德克萨斯州国际领袖学校旨在于培养学生在国际社会中卓越的领导才能。我们强调学生在熟练掌握英语，西班牙语和中文的前提下加强奉献式的领导精神及身体，头脑和品德的锻炼。

中西英三语课程
服务他人项目
暑期游学
优秀的运动项目
大学课程
德州与美国历史旅行
课外活动
旗帜橄榄球 · 越野 · 田径 · 棒球 · 排球 · 足球
美术
乐队 · 管弦乐团 · 艺术 · 戏剧 · 合唱团 · 俱乐部 · 团体

844-458-3927 WWW.ILTEXAS.ORG 今天就注册！

国人最容易忽视的美国习俗 也是美国人最忌讳的,你知道吗?

在美国呆上一段时间，你就会发现，在日常生活中，不管做什么事，都得提前预约。看病、见律师、开会，这类预约大家是可以理解的，但修空调、洗地毯、搬家这种蓝领干的工作也要提前预约，可能许多人就不解了。

在看惯满大街都是劳力挑夫的中国人眼里，以为美国工人也是招之即来，挥之即去，那就大错特错了。美国的蓝领，同样不会为了钱而选择在家庭聚会上迟到，或错过一场棒球赛。中国人大多有过不事先预约而手忙脚乱的体验，包括我自己。

在美国，预约是一种习俗，也是一种礼节。邻里串门，要进门小坐几分钟的那种，即使相距只有20米，也一定要事先打个电话通知一声，因为说不定你去敲门时，邻居正有急事准备外出；或者家里一片零乱，此时不想被打扰。为了避免尴尬，保险的做法就是打个电话预约，看看这会儿是否适合登门拜访。一个朋友嫁了老美，有一次开车偶然路过她婆婆家想进去看看，打电话过去，她婆婆回答：千万别来，我还没化妆呢。这位婆婆，其实早已80多的高龄。如果朋友没打电话，冒然去敲门，会是什么结果呢？

许多美国人的一天都会有与工作无关的活动，散步、骑车、打球、陪孩子.....看上去这些并不重要，似乎可以随时取消，可以随时被工作或其他挣钱目标挤占。其实不然，这些对他们而言可能与工作同等重要，甚至更加重要，且早已在他们的规划之中。如果计划有变，他们可能会妥协，但未必感觉爽快。所以，与看上去很闲的美国人打交道，也最好做到凡事预约，少些临时起意，这一定能为你的教养加分。

预约习俗的背景是彼此尊重和珍惜时间，做事不预约或者没有预约习惯，在美国会吃大亏。打个比方说，出门旅行在外，如果不提前订机票、订宾馆和租车，那么等待你的可能是两倍甚至四倍于他人的价格。家里东西坏了，找了天24小时随时上门服务的公司，价格往往也是两倍。至于生了病，不想预约而去急诊室的话，估计200美元可以看好的病，到时付2000美元都不够。

遵守预约习俗还得注意不要轻易取消预约，如果不得不取消也一定要尽量提前。比如，你被邀请去别人家里吃饭，想要取消预约最好提前至少一天，且一定要诚恳道歉。因为在饭局之前，主人肯定早已买好食材，准备好饭菜，临时取消意味着食物的浪费，同时也让主人的忙碌毫无意义，再说为了等客人赴约，主人可能推掉了其他预约，总之千万不要小看这一顿饭。

其他方面，比如看医生，再如上门修空调，如果你之前有预约却改变主意了，也一定要打电话过去通知。无故取消预约又不打电话通知，绝对是种恶习。

美国人凡事喜欢说谢谢，感谢的原因有很多种，其中有一种叫做Thanks for your time(谢谢你的时间)，这跟预约的文化背景大概一致。

尼加拉大瀑布

尼加拉瀑布被认为是世上最壮观的景致之一，它位于加拿大和美国交界的尼亚加拉河上，号称世界7大奇景之一。

大多数名胜均集中于多伦多西南面，尼加拉瀑布被认为是世上最壮观的景致之一，亦特别受到度蜜月者的欢迎。它位于加拿大和美国交界的尼亚加拉河上，号称世界7大奇景之一，丰沛而浩瀚的水汽，震撼了所有前来观赏的游人。

尼亚加拉河，上接海拔174米的伊利湖，下注海拔75米的安大略湖。使水流湍急，加上两湖之间横亘一道石灰岩断崖，水量丰富的尼亚加拉河经此，骤然陡落，水势澎湃，声震如雷。 瀑布的河水从高处的伊利湖流入安大略湖，湖水经过河床绝壁上的羊岛，分隔成两部分，分别流入美国和加拿大。从加拿大这边看一大一小两个瀑布，比从美国方向看起来更壮阔、漂亮。

大瀑布因其外表形成一个马蹄状而称马蹄瀑布。马蹄瀑布长约675公尺，落差56公尺。水声震耳欲聋，水汽既浩翰又高耸。当阳光灿烂时，大瀑布的水花便会升起一座七色彩虹。冬天时，瀑布表面会结一层薄薄的冰，那时，瀑布便会寂静下来。

小瀑布因其极为宽广细致，很像一层新娘的婚纱，又称婚纱瀑布。婚纱瀑布长约320公尺，落差58公尺。由于湖底是凹凸不平的岩石，因此水流呈漩涡状落下，与垂直而下的大瀑布大异其趣。 要观赏这个与别不同的瀑布，可以有不同的方式，而最特别的莫过于乘搭雾少女号观光船，穿上一身防水工具于瀑布下参观，穿梭于波涛汹涌的瀑布之间，到扑朔迷离的水雾之中，涛声惊心动魄，雾水涂尽生嚣。

美国风俗文化，切莫因小失大

从重视阶级地位的国家来到美国的游客，或许觉得美国并不特别尊敬显要人物。美国人向人鞠躬致敬，不会因对方的身份地位不同而特别殷勤，会多鞠几个躬。不论在家或搭乘汽车，美国人通常不会要求贵宾坐上特定的座位。礼让的情形很少，你所能见到的礼让情形，可能是请吃饭的时候，让贵宾坐在主人或女主人的右面。在某些国家里，汽车后座是上座。但在美国，私用汽车里驾驶座旁边的位子才是上座，一半是因为司机往往就是主人自己，另一半是因为坐上前面那个座位，可以清晰地看到车外的景象。

体语

你知道吗？两个人谈话，彼此所站的距离，随文化不同而异。在一些国家里，人们交谈时可能站得很近，谈话下去，两张面孔常常越来越贴近。根据研究所得，美国人谈话如果跟他人站得太近，就觉得不舒服；他们最合意的距离是五十公分左右。另有一些国家的人，还喜欢站得比五十公分更远一点交谈。

你会注意到美国人的另一个社交习惯，就是他们跟其他许多民族一样，说话时往往做手势。他们谈天之际，可能拍拍对方的肩膀，以示友好，或者轻拍小孩的脑袋，以示亲爱。依照其他国家某些民族风俗来说，这种表达法可能不受欢迎，尤其是用左手来表达。许多美国人都用惯左手；在美国左右手没轻重之分，不论用左用右，都没有什么不敬。不过，在这一类的小事上，如果对方在社交场合中用双手的用法令你不快的话，你只须略加犹豫，你的美国朋友往往就明白你的意思了。

静居独处

美国人无静居独处之念，往往是游客难以了解的。美国人不是围墙高筑、重门深锁的国民。他们的院子通常连在一起，连篱笆亦付阙如。他们睡帘不怂窗清，也不先通个电话，就互相过访；他们在办公室工作，总是大门敞开。

他们无静居独处的念头，也许是本国历史发展的结果。美国是个幅员广阔的国家。美国从无筑墙之城，美国人也用不着防犯邻邦。美国在初期居民极少，所以邻居非常重要，不能把他们摒诸门墙之外。邻居在艰苦创业时会提供保护和帮忙，他们彼此守望相助。

沉默

美国人人都不喜欢沉默。他们会侃侃而谈，以免谈话中止，纵使片刻的停顿，亦非所愿。假若你很久没作声，美国人就会尽量设法让你加入谈论。他们也许问你是不是身体不舒适，要不要他们帮忙。不过，美国人如果不同意你所说的话，可能默不作声。他们不出声，未必表示他们同意你的意见，而是表示他们认为同你继续辩论下去是没有礼貌的。

说话爽直

游客到了美国，都发觉美国人不说“废话”。这就是说，美国人答话的时候，往往简单到只说“是”、“不是”、“当然”，或极普通的一个“对”字。但简单的答语并不表示美国人怠慢、粗鲁或脑筋简单。美国人平时匆匆忙忙，跟你打招呼不外一个“嗨”。真的，你在美国居留期间，将一再听到这个招呼，几乎人人都说，不论地位、年龄、职业。不过，听惯了比较长的、漂亮话的人，也许要经过一段时间，才会对美国人的“坦言”不当一回事。

介绍

美国社会风俗跟别国社会风俗大不相同的一点，就是名字的称呼。美国人不重视“地位”，尤其是社会地位。大多数美国人都不愿意自己因年龄或社会地位的关系而特别受人尊敬，这样会令他们觉得不自在。许多美国人甚至觉得“先生”“太太”“小姐”的称呼太客套了。不论年龄，大家都喜欢直呼其名。“别称我史密斯太太，叫我萨莉好了。”称呼名字，往往是表示友善亲近。不过，你如果觉得直呼其名不好，尽可用比较客气的称呼。你可以向对方笑笑，说你已经习惯成自然，初与人见面的时候总是比较拘谨，过一阵就会直呼名字了。

介绍的时候，往往是连名带姓：“玛丽·史密斯，这位是约翰·琼思。”遇到这种情形，你可以自己决定该称呼那位女士为“玛丽”还是“史密斯小姐”。有时你们两人交谈，开头是称呼对方的姓，但没过多久，其中一人或彼此就直呼对方的名字了。你尽可自己选择，假若你不愿意一下子就直称别人的头字，而要依照你自己的习俗称呼别人，谁也不会觉得你没有礼貌。

你可能会注意到，美国人聚在一起聊天的时候，几乎从不提彼此的头衔。如果你平时听惯了不离头衔的谈话，就会觉得美国人说话不客气，不近人情。你高兴的话，尽可依你本国的习惯称呼别人的名衔。美国人听你这样说话，只是觉得有趣，觉得特别。不过，假若他们谈话时不称头衔，你可别不高兴。

头衔

社会阶级的差异，在美国是不受重视的，所以美国人没有家庭世袭的头衔，虽则他们对于用惯了头衔的外来客也会以他的头衔相称。美国人反而有时用职业上的头衔。这种头衔有别于家庭头衔，因为它是靠自己“挣来”的，而不是由祖先传下的。有头衔的职业，最常见的是法官、高级政府官员、军官、医生、教授和宗教领袖。这里且举几个例子：哈利法官、史密斯参议员、克拉克将军、布朗医生、格林博士（教授）、怀特神父、科恩老师（对犹太人的尊称用语）、格雷主教等。

至于从事其他行业的人，则称他为“先生”、“小姐”、“太太”（音密西斯）、“Ms.”（音密丝）对已婚和未婚的女士都可适用，近年来在美国已甚为通行。假若你跟一个美国人第一次碰面，不晓得他的头衔，但又要对他表示尊敬，那么可用“先生”或“夫人”称呼。被你这样称呼的人也许会想到你不知道该用什么称呼，于是会把正确的名称告诉你。不过，一个人除非是从事某种特殊职业，否则正式的头衔是不常用的。美国人注重友好的、不拘礼节的关系，而不注重地位头衔。美国人相信自己即使直称一个人的名字，仍一样可以对他表示尊敬。

服务

头衔之外，美国生活中还有别的事情，是平时受女佣、司机、厨师侍候惯了的游客，可能发觉和他在本国的情形大不相同。有的游客也许想到自己是有身份的人，但在美国所受的待遇即跟普通人一样，因此觉得自己被怠慢了。不过，美国是个“样样自己动手”的国家。一般美国人，不管是医生、教授、商人、律师，都是自己煮饭、洗衣、上市场买东西或做其他工作。在美国，服务是要钱的；谁都可以“买”服务，只要付得起钱就成，地位是不相干的。一个人不管干的是什么职业，如果自己动手做家务，绝对不会被人认为有什么不对。其实，许多美国人都花得起钱请厨师、司机，但他们不那么做。

找漱洗间

一位新到美国的游客，最近有人问他，在美国第一天最麻烦的事情是什么，他毫不犹豫地答：“找漱洗间。”

有些国家在大街上有明显可见或在小建筑物里面标志明显的公众漱洗间，美国可没有。在美国，公众漱洗间均设于加油站（都是干干净净的，免费的，不过可能要向站员索取钥匙）。机场、公共汽车站、火车站、餐馆、图书馆、大商店、戏院，以及一切欢迎大众光临的场所，都有漱洗间，你还可以走进任何一家旅馆借用“女漱洗间”或“男漱洗间”，即使你不是这家旅馆的住客。

不要被漱洗间门上的名称弄糊涂了。有时上面写着“男”或“女”以及“女士”或“夫人”，或干脆叫“漱洗间”。有的在门上可能画个图形或其他标志，以示男女之别，餐馆尤其采用这种方式。女用漱洗间有时称为“化妆间”。欧洲人使用的“方便处”或“W.C”，在美国是少用的，但一般人都明白是什么意思。

对你国家的认识

你可能会遇到一些对贵国知之甚少的美国人。假若有这种情形，请容忍他们。很遗憾，美国学校很少教授他国的文化风俗。美国东西两面是大洋，跟其他国家隔得很远。结果，美国人对于其他国家的文化和不同的工作方式都不大熟悉；这在其他国家也是常见的。假若美国人用你所不熟知的办法来帮你的忙，假若他们把贵国误认为是千里以外的另一个国家，请多包涵。跟别的国家相比，美国发展成为现代国家的时间极短，只有300年的光景。美国人一直忙于本土的成长，忙着修建公路，忙着建立城市，忙着为千百万的孩子制定免费教育制度，忙着发明，忙着发现，忙着为全球的利益而发展。在这300年间，有大部分的时候全国的注意力只集中在美国本身，而不在世界。直到二次世界大战（1939-1945），美国人才开始对世界其他地区发生兴趣。

“闺蜜门”惹众怒 朴槿惠遭遇最大危机

韩国总统朴槿惠，这个曾被民众称为“嫁给国家的女人”，如今正面临全国范围内的声讨。随着媒体的曝光和民众的质疑不断增加，“闺蜜门”事件继续发酵，引发全世界关注，朴槿惠面临上任以来最大的政治危机，她的“青瓦台之路”可谓前途未卜。

被“闺蜜”坑了，朴槿惠遭遇最大危机

“闺蜜门”的主角是现年60岁的崔顺实，朴槿惠前秘书室室长郑润会的前妻，朴槿惠“导师”崔太敏的女儿。崔顺实在朴槿惠父亲朴正熙1979年遇刺后陪在她身边，两人交情深厚，亲如姐妹。

据韩国媒体报道，并无任何官职的崔顺实曾收到过包括44份总统演讲稿在内的200多份文件，其中部分演讲稿的打开时间在总统演讲前，而且崔顺实在总统演讲前曾修改过演讲稿。舆论指出，总统府内仅有极少数幕僚有权审阅这些文件，如果上述报道属实，这将是一起破坏国家纲纪的严重事件。

崔顺实被曝“干政”后，朝野哗然。事件不断发酵之下，民众的关注点已从最初的青瓦台文件泄密变为崔顺实到底在多大程度上影响了朴槿惠的决策，影响了国家事务。

韩国《朝鲜日报》报道称，崔顺实甚至会对朴槿惠的衣着搭配提出意见，难免引发外界猜测朴槿惠的所有决定是否都由崔顺实在幕后做出。许多人认同最大在野党共同民主党党首秋美爱的这句话：现在“有两个总统在领导这个国家”

干政问题并非崔顺实这位“闺蜜”给朴槿惠带来的唯一麻烦。在此之前，崔顺实就因涉嫌腐败成为韩国舆论关注的焦点，令朴槿惠政府焦头烂额。她被指涉嫌利用与朴槿惠的关系促使韩国大企业为两家非营利性质的基金会Mir财团和K体育财团出资，并通过空壳公司拿到了其中的部分资金。

面对此起彼伏的质疑和反对之声，朴槿惠25日发表《致国民书》，就曾向亲信崔顺实事先泄露演讲稿等文件一事向韩国国民鞠躬道歉。她说，崔顺实曾在困难时期积参加总统选举时期向她伸出援手。她就任总统后，也曾就部分资料征求过崔顺实的意见，但在青瓦台秘书班子完备后，就没有这样的事情了。朴槿惠说，对于让国民为此担忧、惊讶和心痛，她感到非常愧疚。

民众怒了 朴槿惠的“青瓦台”之路前途未卜

面对总统朴槿惠的政治丑闻，韩国国内学生和民众要求其下台的呼声这两天可谓是“一浪高过一浪”。

在韩国的社交媒体上，网友纷纷P图表达内心的不满，要求朴槿惠下台。

据韩国民调机构Realmeter27日发布的数据，这位韩国首位女总统的支持率在26日已经跌至17.5%，首次跌破了20%；对于朴槿惠应如何为此次事件负责，42.3%受访者主张她引咎辞职或者被国会弹劾，其后依次为“改组青瓦台和内阁”、“总统退党”。

“接连爆发的丑闻让‘弹劾’一词在韩国主要网站上成为热门话题。”《韩国族新闻》称。韩国庆熙大学教授李泽光表示，韩国国民对朴槿惠政府的最后一点信任消失殆尽，今后朴槿惠绝不可能获得大多数国民的支持。甚至执政的新国家党内许多人都纷纷呼吁朴槿惠退党，通过切割她与新国家党的关系力保明年总统大选。

而据韩联社报道，韩国总统府青瓦台有关人士表示，执政的新国家党正式请求全面调整人事后，朴槿惠已致电其党首表示“正在深思熟虑”，这被解读为朴槿惠对人事调整请求基本表示了同意。不过人事调整难以速决，因考虑继任人选和施政方向需要时间，预计本周内会具体敲定。

决策黄了？朴槿惠仍有众多难题待解

英国《金融时报》报道称，韩国检察官正在调查崔顺实是否利用其影响力强迫三星、现代、SK集团、LG集团等大型企业集团向两家非营利财团捐款数百万美元。这些指控正在削弱朴槿惠在任内最后18个月里改革劳动法并复兴增长乏力的韩国经济的努力。

另外，朴槿惠在几天前突然表态力推“修宪”，引起广泛关注。她在国会发表讲话要求成立一个特别委员会，开始讨论修改宪法，改变目前对总统任期的限制，并声称韩国总统只能担任一届的做法已经不符合国家需要。这种突然表态令外界感到诧异。

由于韩国法律规定修宪内容不适用于本届政府，因此朴槿惠即使修宪成功也无法连任。也有分析立刻质疑她的目的更多是为了挽回政治影响力，并帮助所在的新国家党增加明年总统选举中的胜算，同时缓解自身受到的压力。

在外交方面，有报道称，崔顺实在朴槿惠对日外交上扮演重要角色。朴槿惠在2013年1月与日本自民党高层会见之前，曾向崔顺实传达了会见的应对计策，使得崔顺实在事前就掌握了相关情况。日本媒体担忧，丑闻主角介入日韩外交或将动摇朴槿惠任内对日外交取得的一些进展，尤其可能阻碍去年年末日韩政府就“慰安妇”问题达成和解案的履行。

从对东北亚地区安全的影响来说，朴槿惠最大的“政治遗产”毫无疑问是“萨德”系统的部署。由于在美军部署“萨德”反导系统问题上偏重联盟关系，朴槿惠政府早已经受到了来自多方的压力。国内部分持反对意见的民众引发的示威和抗议一直持续到近期；即使在决策层内部，对于这个政策也有反对的声音。虽然从短期看“萨德”部署不太可能改弦更张，但是从中长期看，该事件对后续韩国政府考虑这个问题，应该会带来一定的阻碍作用。

当前正值美国总统选举即将揭晓“最终答案”的关键节点，而这份“答案”或许会给已经“水深火热”的半岛局势再添一重变数。“内忧外患”的朴槿惠下一步会怎么走？全世界都在拭目以待。

美俄亥俄州一3岁男童在家遭7岁男童枪杀

在美国俄亥俄州托莱多市，一名名叫霍斯金斯(Tyrne Hoskins)的3岁男童在室内遭另一名7岁男童枪击致死。

据警方报道，该枪击事件发生在俄亥俄州托莱多市中部罗丁汉姆街上的一座黄色的居民房内。10月29日下午1点，警方接到报警后赶到现场，发现除受害者外，室内还有数个一同被照看的孩子。

目前警方已确认受害者身份，经调查得知该7岁男童是在事发现场发现的手枪，但尚不清楚涉事枪支的来源与所属。警方尚未提出指控。

该事件发生后，一位邻居在接受采访时表示：“父母应该看好自己的孩子，这些孩子带着枪上街，太危险了。”

澳少女服用镇痛药4年成瘾引医药界关注

近日，澳大利亚一名16岁女孩服用阿片类镇痛药四年后尝试摆脱时出现脱瘾综合征。阿片类镇痛药的广泛服用引起澳大利亚疼痛控制中心的热切关注。

16岁的布鲁克·彼得森(Brooke Peterson)来自澳大利亚新南威尔士州加比市(Toongabbie)，由于患有弗莱堡氏环死(一种缺血性环死病)，12岁起她就开始服用阿片类药物以镇痛。连续服用四年后她对阿片类药效免疫，同时发现自己无法摆脱对这些药的依赖。她本人称：“摆脱阿片类药物时，我出现脱瘾综合征，比如肚子痛、畏寒怕冷、冒汗。”

阿片类药物是一种镇痛药，成分主要为可待因、双氢可待因、氢吗啡酮、羟考酮、美沙酮、吗啡、芬太尼和哌替啶(度冷丁)等，主要用于中到重度疼痛的治疗。

一组关于疼痛控制与治疗的数据显示，在平均年龄为12岁的628名慢性疼痛患者中，三分之一的儿童被开具阿片类药物作为处方药以缓解慢性疼痛，而其中，几乎20%的儿童定期甚至每天服用该种药物。澳大利亚非营利疼痛控制与治疗医疗团体Pain Australia的董事长莱斯利·布赖登(Lesley Brydon)对此表示担忧，称用阿片类药物镇痛对儿童来说风险巨大，因为它有违临床诊断治疗指南。

黑烟滚滚酿20伤，波音767飞机发动机零件飞出半英里

周五，一架美国航空公司班机在芝加哥奥黑尔国际机场起飞前起火，迫使乘客撤离到跑道上，造成20人受伤送医治疗。据消息说，一个独立的发动机零件甚至飞出撞到附近的建筑物屋顶上。

联邦航空管理局发言人托尼·莫利纳罗（Tony Molinaro）最初说没有人在这起事故中受伤，但后来更正说，有轻伤报告，共20人因轻伤送医院治疗。美国航空公司在一份声明中说，机上有161名乘客和9名机组成员。

从发动机排出的碎片散落在机场南侧，据一位熟悉此事的人说，故障非常严重，发动机的轮盘飞出半英里，撞到附近建筑物的屋顶。

坐在第31排中间的一名乘客说，他听到一声巨响，然后看到一个大火焰。机场消防队长TimothySampey表示，接到飞机2号发动机起火的报告，随后这架在跑道尽头停下来，飞机上有大约43000磅燃料。他说：“如果（故障）再晚点发生，可能是绝对毁灭性的。”

通常，民用航空发动机会被设计得具有一定包容性，即使航空发动机的零件脱落，也会保持在罩壳内，而不会飞出去击伤飞机机舱或破坏机翼中的燃料箱。因此，这种“未包容的”故障是极其罕见的，国家运输安全委员会NTSB官员正在寻找线索，关于发动机的故障是否发生，是否有维护或者是否存在跑道上的碎屑进入发动机等。

该飞机的引擎制造商，美国通用电气GE发言人肯尼迪星期六告诉路透社，GE公司的航空发动机是在几十年前推出的CF6的主力型号，这架飞机在上世纪80年代或90年代进入服役。

不过美国航空公司拒绝提供关于飞机，发动机或维修的详细信息，表示只回答国家运输安全委员会NTSB的问题。NTSB则表示，它计划在星期六晚些时候在奥黑尔的新闻发布会上发布更多细节。

肯尼迪表示，GE航空公司，波音公司和美国航空公司的官员都在现场协助调查。CF6航空发动机是在20世纪70年代推出的一款民用航空发动机，根据GE公司的数据，目前有超过4,000台发动机在七种不同的宽体喷气式飞机上使用，包括波音747和767以及空中客车A300和A330。该发动机已经飞行了4亿多个飞行小时，并有“业界领先的可靠性水平”的记录。

奥黑尔事件是GE航空发动机一年多以来的第三起“无法控制”的故障事件，前2次分别发生在2015年9月英国航空公司波音777客机和8月份西南航空公司波音737客机，但那两架飞机都使用了不同的发动机，分别为GE 90发动机和CFM56发动机（GE和法国赛峰的合资企业）。

根据航空安全网络ASN提供的摘要，在2006年的全动率地面测试情况下，一个装配GE CF6发动机的美国航空767客机曾遭遇过一个未知故障。

根据总结，航空发动机“高压涡轮1级轮盘的破裂”部分地归因于GE的设计不足和FAA检查的不充分。

在美国联邦航空局记录显示，美国联邦航空局自1986年以来的6项监管行动中引用了767上使用的CF6-80A发动机的高压涡轮机。根据FAA的记录，2009年最近一次，要求航空公司在30天内拆除发动机转子，缩短发动机盘的允许使用寿命，因为这可能导致裂缝和发动机故障。

春藤国际学校
TRENT INTERNATIONALE SCHOOL
23年历史的私立全制学校
Established 1993
现在开始报名啦！
281-980-5800
2553 Cordes Drive
Sugar Land, TX 77479
www.TrentInternationale.com
Admissions@trentinternationale.com
欢迎中介合作★留学★游学★夏令营
美国教育部认可并颁发正规文凭的私立学校幼儿园 -- 高中12年级（K4 -12th Grade）
移民局核准颁发外国学生入学通知书 I-20
小班制教学，教师经过德州教育局资质认证
特设诺贝尔班 -- 冲刺美国前10名名牌大学
国际学士预科IB学校
晚间ESL 英文补习班面向社区开放

美联建筑设计 The United Design Construction
(832) 868–1090
◆设计：
• 土地规划开发设计
• 商业，住宅设计
• 园林水木石电设计
◆材料预算
◆工程分析预算
◆工程管理
◆绘图：
• 平面施工图
-建筑设计图
-结构设计图
-水电冷气图
• 三维立体效果图
• 动画漫游
◆建筑装修，大小工程：
• 新建，加建，改建，旧房翻新
• 商场，店铺，餐厅，办公室，仓库，住宅
• 内外设施更新，维护
• 地基车道屋顶
• 房间隔墙，房屋补漏
• 内外油漆，地板地砖，大理石，门窗橱柜
• 天面地台，厨房浴室
• 园亭美化，篱笆凉棚，小桥流水
• 防盗门窗，铁栏
商业，住宅，百万保险！
价格公道！质量保证！
Call Now for Free Estimates
(832) 868 –10909515 Bellaire Blvd, Houston, TX 77036

去中国最美的八条路 赏最后的秋色

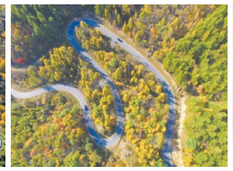

飘零的落叶，飒飒的北风，昭示的深秋美景越来越少了。何不抓住秋天的尾巴，去感受秋色的斑斓？

济南红叶谷

在济南南部山区红叶谷景区内，用无人机航拍红叶谷不一样的视角，美到令人窒息。据了解，由于今年夏天雨水较充沛，加之前几天的大降温，使今年红叶谷的红叶较往年红得更鲜亮。红叶变红之后可在树上呆一个半月的时间，现在已进入最佳的观赏季。待到红叶飘落，彩色叶片就像一层彩叶铺就的“地毯”。

宁夏泾隆公路

宁夏回族自治区固原市连接隆德县与泾源县的泾隆公路风景如画。泾隆公路全长28公里，途中翻阅六盘山从泾源西峡而出直达泾源县城，这一路道路崎岖蜿蜒，尤其进入泾源县境内从山顶往西峡而下时，有好几个急弯依次相连，让人胆战心惊，大有川藏线上的“怒江七十二拐”之气势，但却没有那么险峻，而且两侧风景如画，这是泾隆公路最精华所在。

新疆博斯腾湖

维吾尔语意为“绿洲”，位于中国新疆维吾尔族自治区焉耆盆地东南面博湖县境内，是中国最大的内陆淡水吞吐湖。《汉书·西域传》中的“焉耆国王至员渠城，南至尉犁百里，近海水多鱼”中的“近海”、《水经注》的“敦薨浦”，均指此湖。博斯腾湖沿岸景区可分为四片景点，即金沙滩和银沙滩、大河口与落霞湾、阿洪口及莲花湖、扬水站和白鹭洲。

北京喇叭沟门原始森林

金秋十月，北京怀柔区喇叭沟门原始森林层林尽染，游人如织。驱车一路沿蜿蜒山路前行，到达海拔1705米的怀柔第一高峰南猴顶，无论是白桦还是五角枫，都由绿变黄、由黄变红，从高空俯拍，赏红区尽收眼底，山上、林中一片色彩斑斓，犹如一幅油画。

辽宁丹东松树岭

辽宁省丹东市松树岭附近的山林，彩色叶树种正在加速地转红，红、黄、绿相互交错构成了一幅秋意浓浓的秋景图画。

青海通天河

位于青海省的玉树藏族自治州境内，自长江源沱沱河、当曲汇合点的治多县西部的囊极巴陇起，流经青海省治多县、曲麻莱县、称多县、玉树市4县市。这里风光险峻奇绝，自古以来就是西宁通往玉树、青海通往西藏的必经之路，也是通天河上游的一大天堑。过去，来往频繁的汉藏使者，传经布道的僧侣，求神拜佛的信民，以及南来北往的旅者，经常仆仆于这条古道上，颠沛于通天渡之间。西游记中著名的过渡晒经的章节就发生在这里。如今的通天渡已经建起了一座七孔钢筋水泥大桥。漂泊千年的牛皮筏子已经成了人们猎奇摄影追逐的目标。

新疆布尔津

布尔津位于新疆维吾尔自治区北部，阿尔泰山南麓，这里是新疆五大景观之首，拥有久负盛名的高山湖泊、雄伟壮丽的冰川河流，气象万千的原始森林，绚丽多姿的草原秀色，令人神往的高山雪原，巧夺天工的雅丹地貌，绝无仅有的珍稀野生动植物资源和悠久淳朴的人文古迹。尤其是金秋时节的布尔津，金色的草原、青白的桦木、湛蓝的天空、盘旋的公路，宛如一幅幅优美恬静、色彩斑斓的风景画。

北京八达岭红叶岭景区

北京八达岭国家森林公园的红叶观赏精华区为红叶岭，这里有红叶树（黄栌）5万多株，每年9月底日到11月初期间，是观赏残长城红叶的最佳时节。届时，可以踩着富有弹性的生态木梯，穿行于红叶林中，漫步于残长城身侧。 看天高云淡，松塔累累，红叶醉野，斑澜缤纷，层林尽染，好一派“天气晚来秋”的佳色。

安岳石刻：大足之先声

相对“世界文化遗产地”重庆大足石刻的备受瞩目，毗邻之县安岳的石刻宛如散落在川中丘陵浅坡上的艺术明珠，需有心人一颗颗找寻。晚唐特别是两宋时期，安岳、大足两县的造像已远超北方，成为中国晚期石窟史的代表。五年前的春天，为了制作《发现巴蜀石窟》专题，小编首次见识安岳石刻的美丽。2016年秋，小编重访安岳，那些石刻是否依然“安于山岳之间”？

四川资阳市安岳县位于四川盆地东部丘陵地区，北周时在此置普州，并置安岳县，因治所建在铁峰山上，故取意“安居于山岳之上”而得名。境内大量石窟寺和摩崖造像，200余处石窟、10余万尊造像遍布乡村，仅国家重点文物保护单位就达十处，与游人如织的大足相比，这里却是一片安静的佛土。

卧佛院大卧佛是我国现存最大的唐代卧佛，卧佛上方的释迦说法图造像主次鲜明，栩栩如生。五年前卧佛前还是一片稻田，需踩着田间小路达到卧佛之前，如今整个环境都得到了整饬，并成立了专门的管理处。

卧佛院位于安岳县西北八庙乡东禅村与八庙村交界的卧佛沟内，100多座窟（龛）分布在河湾东侧山沟南、北两面的山崖上。四月，山上野蔷薇花开的时候，我最喜欢去那里。顺着北崖底部往上走，即可到达大卧佛旁，这尊开凿于唐开元时期的卧佛全长近23米，是全国最大的唐代卧佛。卧佛上部有十大弟子和佛说法图，下方则是宋刻善财童子五十三参的故事和十二圆觉菩萨，场面宏大，内容丰富。

安岳民间佛事极盛，我们调查时时常遇到，许多村庙每月都有三个斋日，几乎村村有礼佛的活动场所。每逢佛事，这里是信众们必到的地方。但一般人并不知晓，卧佛对面南崖上那些铁门后空荡荡洞窟中的玄妙。实际上，15座洞窟的墙壁上布满了唐代刻经，《妙法莲花经》、《大般涅槃经》、《维摩诘所说经》、《般若波罗蜜多心经》……内容丰富，现在能识读的仍有34万多字，足足让我们在此工作了两个多月。这是我国除北京房山石经外最大规模的石刻佛经，所不同的是，房山刻经是将佛经刻于石板上，封存于洞窟中；卧佛院佛经却被直接刻在洞窟的壁面上，有的甚至刻在了窟口外部。

第46窟内有我见过的最漂亮的唐代民间书法，从字迹看，全部经文至少由三个人合作书写完成，三个巨大的壁面高、宽各超过3米，每壁有两种以上不同的字体，东壁后部壁面上刻画出方格，方格中刻字，字字工整，既有写经体的规矩，又有行书的从容自如，我常常跑进洞中面壁凝视，想象有人将它拓印成字帖。

西壁开篇即刻有《一切经论目序》，说明此处刻经出自唐朝京城长安，所列经目依据旧译（唐玄奘取经前版本）何经、何卷，新译（玄奘取经后版本）何经、何卷，皆有注明。第59、66窟刻经中有开元三年、十五年、二十一年等题记，施主中最多的是“长江县”人和当地僧人，证明这里的一切应是当地人所为。第109、110窟中刻的《佛说报父母恩重经》是大足宝顶山巨型石刻“父母恩重经变相”的经典依据，敦煌藏经洞也出土有这部经的写本，是唐代成都僧人的创造。每年数以万计的大足、敦煌游客中有几人知道报父母恩的佛经与这里的关系呢？

南宋淳熙六年（1179年），他的后继者赵智凤去川西学成回来后在大足一带弘法，清苦70余年，竭其一生精力，营造宝顶密教道场。这就是我们今天看到的宝顶山造像。造像从一幅巨大的牧牛图开始，到圆觉洞、华严三圣、千手观音、释迦涅槃、毗卢道场、西方净土之九品往生、父母恩重经变与地狱变、柳本尊十炼图与成佛等，将本尊密教宣讲的主要内容集中雕刻于一个山湾中，以巨型连环画形式展开，洞窟设计巧妙，摩崖造像布局精心，画面中养鸡女、吹笛女等形象宛若市井人物，其人物与场景的世俗化、本土化让观者忘记了是在看宗教图画，不知不觉中受到熟化。

除柳本尊十炼图外，安岳很多散落各处的造像与赵智凤在大佛湾造像的内容与构图如出一辙，如石羊附近的华严洞与大足宝顶的圆觉洞、孔雀洞与大足北山孔雀明王窟，单尊或单窟造像也极其巨大，只是没有集中大规模凿造。比之大佛湾造像，这些默默无闻的造像，仿佛出于同门工匠之手，而安岳的雕刻者似乎技高一筹，雕刻线条看上去更加其周围造像失落的头部也被完美地接上了。

行走在安岳和大足，许多题材相似、面貌形同的石窟常常会让人在时空交错中恍惚。当西土东来的佛教传入四川，不断融入民族化、世俗化的内容，具有浓郁的地方特色、以柳本尊为代表的川密题材尤为引人注目，安岳、大足处处可见，多有映照。

安岳县石羊镇旁厥山上的毗卢洞因“紫竹观音”而声名远扬，他是安岳的一张名片。早期观音为男身，这尊观音则完全女性化，全镂空的化佛宝冠，薄如蝉翼的长裙，袒胸露臂，戏坐于高高的山石上，在身后紫竹、宝瓶的映衬下更显美艳，人们去毗卢洞，似乎只为瞻仰这尊韶华绝伦的“紫竹观音”。

实际上，进门处的“柳本尊十炼修行图”摩崖雕刻才是这处密宗道场的核心与标志。“毗卢”为梵语，意为“清净法深”，佛教寺院多有毗卢寺、毗卢庵、毗卢殿等，大足宝顶山大佛湾中的毗卢洞，小佛湾中的毗卢道场，皆取意如此。

据说柳本尊于唐大宗九年（855年）出生于嘉州龙游县玉津镇（今乐山市内），没有师传，独自行化，以苦修救众生苦恼，先后于嘉州本宅、汉州弥牟（今广汉、青白江一带）、成都玉津坊建立道场，成为五代、宋时期四川密教的祖师。虽说无师承，却被宋人称为“唐瑜伽部主总持王”、“五代祖师”。

摩崖石刻反映的是柳本尊十种自残式修炼场景，图画中人物略大于真人，以柳本尊成佛后的形象居中，两侧对称展现他剜眼、断臂、割耳等场景，恍目惊心，每个场景旁都有碑文叙述其事。“假使热铁轮，于我顶上悬，绝不以此苦，退失菩提心”，这是安岳、大足密教造像的地方常见口号之一。这种残肢毁体、施舍器官的极端苦修方式已经与唐开元年间善无畏、金刚智、不空三大士相继来华传行的纯正密教修行方式相去甚远，是地道的四川地方修行特色。

金門爐頭廠 Golden Gate Restaurant Equipment Co.
金門是您的事業通往成功之門！
金門爐頭廠專製業造各種中式爐頭，抽油煙罩，精美布菲檯，各種不銹鋼廚具
本廠具有十多年經驗 手工精細，交貨快捷，以及提供一切餐館設備修理及安裝服務，
一切工程及產品保證通過政府及衛生局檢驗
★抽油煙機 ★冷凍房 ★布菲檯 ★抓碼檯 ★安裝服務 ★修理服務
★中式爐頭 ★油爐 ★洗碗檯 ★燒臘爐 ★免費估價
★零件配套 ★專門店製造不銹鋼餐具
9330 Summerbell Houston, Texas 77074
Tel:(713)228-2155
Fax:(713)228-2156

亞洲餐俱設備公司
A. A. Restaurant Equipment Co., Inc.
● 出售各種餐館、炸雞店、漢堡店、雜貨店等設備 ●
● 設有大型門市部，歡迎參觀與洽詢 ●
Sales, Leasing
出售 · 出租
Leasing Ice Machines & Dish Washer Machine
出售各種製冰機、洗碗機、冰箱、絞肉機、冷凍機、油鍋、爐頭、抽風罩、電飯鍋、各類盤碗、叉燒爐、切肉機、絞面機
出租各種製冰機、洗碗機
修理各種廠牌：絞面機、切肉機、電飯鍋
Tel:(713)772-7494 Fax:(713)772-8719
外地請撥：1-800-448-7494
9235 Bissonnet, Houston, TX 77074

中国人的故事：他研制的国産预警机爲何性能全球领先？

11月1日，第十一届中国航展在珠海金湾机场航展馆开幕，首次展出的全谱系预警机模型及以预警机为中心的空基系统，揭开了“空中帅府”的神秘面纱。

预警机，作用是远程预警和空中指挥引导，一个国家如果拥有较好的预警机，即使战机数量只有对手的一半，也一样可以赢得战争。拥有预警机是中国几代人的期望。早在上世纪70年代，中国就曾经启动预警机研制，但终因当时国力有限和技术基础薄弱，未能成功。

11月1日，第十一届中国航展在珠海金湾机场航展馆开幕

上世纪80年代，机载预警雷达实施关键技术攻关，并逐步获得突破。为加快预警机研制，中国开展预警机对外合作，1994年，中俄以达成三方合作协议，中国购买4架俄罗斯的IL-76运输机，由以色列在其基础上改装为“费尔康”预警机。2000年7月，美国逼迫以色列政府取消了这项合同。

“费尔康”事件更加坚定了中国人自己研发预警机的决心：一定要争口气，搞出自己的战略预警机！

其实，在中国决定引进“费尔康”预警机时，中国也并未放弃对预警机技术的研究和跟踪。国内研发团队一直在同步开展研制工作，掌握预警机设计方法和主要关键技术，锻炼和培养技术队伍，为中国自行研制预警机奠定坚实基础。

之后，国产预警机正式立项，这就是中国的“空警2000”。

四十年磨一剑，中国寻求预警机之路坎坷波折，经历了风风雨雨。中国预警机从无到有，再到成功出口，如今空警2000，是世界上看得最远、角度扫描范围最大、功能最多、系统集成最复杂的信息化作战指挥平台。

这些成绩，和背后的团队分不开，更和一位年近七旬的老人分不开……

（一）

中国的预警机之所以领先世界，“空警2000”背上驮着的有源相控阵雷达是关键所在，这是世界上现役最先进的机载雷达。

外媒称：中国采用有源相控阵雷达的预警机性能全球领先。

这么牛，我们一定是该领域的先行者吧？错！

论起步，我们比美国俄罗斯晚了不止一两年。

论设备，我们完全是白手起家。

没有任何优势，另起炉灶的中国预警机靠什么出头？

上世纪90年代初，海湾战争的爆发，让中国看到了装备预警机的紧迫性，预警机的研制进而提上了日程。

这位老人主动请缨，要求自主研制预警机。他迎来的不是技术上的挑战，而是冷嘲热讽：“这样的国际难题，研发个鬼！研发？不如直接买吧！”

“我们当然可以从国外买，省时省力，但是一旦战争真的爆发，国外只要卡住几个配件，我们买回来的预警机就用不了！当年我向时任国防部部长下了军令状，如果不成功，我会提着脑袋来见。”他说。

（二）

从1999年立项，到2004年首飞成功，老人和他的团队实行的是“7？11”工作制，一周要上7天班，每天工作超过11个小时。

整整五年，他没有过一个春节。与之相伴的，还有试验中飞机上90多分贝的噪音和不可预料的飞行风险。

有一次飞机失速，从高空一直掉到3000米高度才稳住，当时机上有的试验人员耳膜就被急速变化的压力给击穿了。

老人说：志不强者智不达！

资料是英文，学俄语的他就重启炉灶学英文。守着机房，他就全面学习计算机技术，寄望预警机数字化。在西北茫茫戈壁的试飞现场，他一上机就是4个小时……

国产预警机在他的主导下，创造了世界预警机发展史上的9个“第一”，突破100余项关键技术，累计获得重大专利近30项。

北京奥运会、上海世博会、广州亚运会等重大活动安保中，各型号国产预警机发挥重大作用，令世界刮目相看。

“中国预警机之父”、中国工程院院士、著名雷达工程专家——王小谟

（三）

2009年10月1日，新中国成立60周年阅兵式上，“空警2000”和“空警2000”预警机作为领航机型，引领机群，分秒不差飞过天安门广场。

站在观礼台的老人已经无法控制自己的情绪，眼泪大颗大颗掉了下来。

他就是“中国预警机之父”、中国工程院院士、著名雷达工程专家——王小谟。

他主持研制中国第一部三坐标雷达、第一部中低空兼顾雷达等世界先进雷达，主持研制中国第一代机载预警系统。2013年1月，荣获国家最高科学技术奖。

“你这么辛苦地过了大半辈子，是个人兴趣，还是想升官发财？”有人问他。

“我有时也会问自己，到底是什么让自己一次次坚持了下来？如果仅仅是为了一个饭碗，我可能会去选择唱京剧、拉胡琴，甚至会成为摩托车运动员。”王小谟说，“对于我们这一代人来说，报效国家，是成长中最重要的信念，小学、中学接受的爱祖国、爱人民、爱劳动、爱科学、爱社会主义的教育，这辈子都忘不了。而研发预警机最根本的原因，就是我想为国家争一口气！”

“中国人一定能行”“中国人必须自己干”……每个人都憋足了劲儿争一口气，中国梦必前景可期！

没有中国的世界经济会提早进入衰退

新加坡《联合早报》1日刊发耶鲁大学教授、摩根士丹利亚洲前主席史蒂芬·罗奇(Stephen S. Roach)文章称，中国有战略、能力和决心实现伟大的经济结构转型，成为以服务为基础的消费社会，同时成功地规避巨大的周期性困难。

美国财政部长雅各布·卢仍然持有相当令人难以理解的观点：美国“无法成为世界经济唯一的引擎。”事实上它也不是：今年中国经济对全球增长的贡献很有可能是美国的四倍有余。但也许卢已经在其对世界经济的评估中假设了中国遭遇最坏情形。

在关于中国经济的重重绝望中，有必要详细思考这一思想实验。

首先，没有中国，世界经济已经进入了衰退。据国际货币基金组织(IMF)，中国经济贡献世界国内生产总值(GDP)的17.3%(以购买力平价衡量)。如果没有中国，这一贡献需要从IMF向下修正的2016年世界GDP增长预测(3.1%)中剔除，将世界GDP增长率拉低至1.9%，大大低于通常伴随全球衰退出现的阈值2.5%。

当然，这只是没有中国的世界的直接影响。接下来要考虑的是中国与其他主要经济体的跨国联系。

所谓的资源经济体，即澳大利亚、新西兰、加拿大、俄罗斯和巴西都将遭受重创。作为资源密集型增长巨兽，中国改变了这些经济体，如今它们加起来占世界GDP的近9%。这些国家均声称经济结构已经实现多元化，不再过度依赖中国大宗商品需求，但货币市场情况表明并非如此：只要中国增长预期调整，不管向上还是向下，它们的汇率也会同步波动。

IMF最近预测，2016年这五个经济体总计将收缩0.7%，其中俄罗斯和巴西继续衰退，其他增长萎靡。

中国大陆的亚洲贸易伙伴也是如此，它们大部分仍然是出口依赖型经济，中国大陆市场是它们最大的外部需求源。不仅规模较小的亚洲发展中经济体是这样，如印度尼西亚、菲律宾和泰国等；域内规模较大较发达的经济体也是这样，如日本、韩国和台湾地区。这六个依赖中国大陆的亚洲经济体加起来也占世界GDP的11%。中国大陆崩溃至少会让它们的总增长率下降一个百分点。

美国也无法独善其身。中国是美国的第三大也是增长最快的出口市场。在中国崩溃情形中，这一出口需求将干涸，大约会将2016年美国经济增长率拉低0.2至0.3个百分点，而美国经济原本已相当疲软，预计增长率只有1.6%左右。

最后来考虑欧洲。长期以来，德国一直是独自支撑欧洲大陆的经济引擎，其增长仍严重依赖出口。而中国的重要性越来越显著，现在它是德国第三大出口市场，仅次于欧盟和美国。在中国崩溃情形中，德国经济增长也将显著下降，拖累其他依靠德国拉动的欧洲国家。

有趣的是，在刚刚发布的《世界经济展望》10月份修订版中，IMF用了一整章内容进行所谓的中国溢出效应分析，即基于模型评估中国减速的全球影响。与上面所罗列的观点类似，IMF重点关注中国与大宗商品出口国、亚洲出口国以及它所谓的“系统性发达经济体”(德国、日本和美国)的联系，这些国家最容易受到中国减速的波及。在IMF的分析中，亚洲受到的影响最大，其次是资源经济体：三个发达经济体的敏感性预计为中国的日本以外的亚洲贸易伙伴的一半左右。

IMF研究表明，中国的全球溢出效应将让中国增长缺口的直接效应放大25%。这意味着如果中国经济增长消失，那么根据我们的思想实验，总直接影响(全球增长下降1.2个百分点)和间接溢出效应(额外的0.3个百分点)将让当前2016年全球增长基线估计值下降一半，从3.1%降至1.6%。这距离2009年创纪录的全球经济收缩0.1%仍然相去甚远，但与1975年(增长1%)和1982年(0.7%)两次深度世界衰退已经相当接近。

我将第一个承认危机后的世界经济没了中国增长，将陷入巨大的困难。中国悲观论者需要对自己想要的结果三思。

澳门日报：歼20亮相 既是“惊叹号”也是“逗号”

第十一届中国国际航空航天博览会一日在珠海开幕，中国空军多款高新武器装备成体系亮相航展，其中歼20首次公开亮相最受瞩目。对此，澳门日报3日社论称，歼20的出现，打破了美国在隐形战斗机这一领域的垄断地位。目前中国在隐形技术和电子技术领域都是后来者，有后发优势。

歼20是由中国自主研制的隐形战斗机。此次歼20在珠海航展亮相，是继2014年运20大型运输机亮相航展后，中国第二次公开展示在研的尖端武器。

歼20的出现，打破了美国在隐形战斗机这一领域的垄断地位，让中国空军与世界一流空军在装备上“零代差”。十年前只能“望美军项背”，目前中国在隐形技术和电子技术领域都是后来者，有后发优势。在隐形战机的新一轮较量中，中国并没有落后于世界。

无人机也是今次航展的一大亮点。

中国空军在室外展区展示了“翼龙1”和“翼龙2”无人机，中国航天空气动力技术研究院则推出了在国际市场备受关注的“彩虹4”和“彩虹5”无人机，中国航空工业集团(中航)的全新“云影”无人机也首次公开亮相。

其中，中航工业成都飞机设计研究所的翼龙系列无人机，创下中国无人机外贸单笔最大订单纪录。

当前中国无人机在国际市场上有较强的竞争优势。高端无人机在没有卫星和无线电的情况下也能正常使用，同时具备强大的电子对抗能力。

目前，中国已占据了七成以上的全球消费级无人机的市场份额，高中低端无人机应有尽有，产品和技术门类齐全，丝毫不逊于美国。

有专家指，如果在人工智能和数据链安全这两方面实现质的突破，将可使无人机在战场上变为主角。

歼20的亮相，既是一个惊叹号，也是一个逗号。未来，中国现代国防建设还将“大珠小珠落玉盘”，逐渐缩小与世界最先进水平的差距。

我們搬新家了！ YULF Design & Flooring
歡迎光臨 又福地板
9630 Clarewood Dr., Suite B-3, Houston TX 77036
(王朝超市後面)
www.yulfgroup.com
工廠直營 · 提供安裝
強化複合式木地板……
各式建材 · 總類繁多
多種選擇 · 免費估價
Mon:9:00am-6:00pm
Sat:9:00am-5:00pm
Sun(請電話預約)
Tel:281-501-8330 Or 832-978-6440

Reborn Granite LLC 实木橱柜 批发！
☆白色的硬木橱柜
☆不同类型的水龙头
☆各种颜色和大小的花岗岩
☆各种厨房和浴室水槽
大理石品种最多！规模最大，价格最低！
地址：14730 Hempstead Road, Houston，TX77040.
电话：713-690-4888 www.rebornganite.com

百利地板 bellaire flooring
大酬賓 12.3mm 包工包料
原價 $2.99 /呎
特價 $2.59 /呎 $2.29 /呎
二十年安裝經驗
地板總匯 歐洲鎖扣
防水地板 高光地板
亞光地板 手抓紋板
自種款色
地址：9415 Bellaire Blvd #70 Houston, TX 77036 電話：832-860-1046 / 281-935-7551 趙師傅

中国人带路：火烧圆明园悲剧的历史原因是什么？

《清史演义》中在描写英法联军焚毁圆明园时写道："圆明园中火光烛天，一个穿洋装的中国人在导引放火，恒祺问他是谁，他大声道：'谁人不晓得我龚孝拱，还劳你来细问！'"这里说火烧圆明园给英法联军领路的人是龚孝拱。

《同治重修圆明园史料》记载，"初有奸人龚孝拱者，游海上，以诈通于夷，闻圆明园多藏三代鼎彝，龚故嗜金刚刻，至庚申京师之变，乃乘夷乱，导之入园，纵火肆掠……"这里也说是龚孝拱给英法联军引的路。

《圆明园残毁考》："及英兵北犯，龚为向导曰：'清之精华在圆明园。'及京师陷，故英法兵直趋圆明园。"许多历史学家在讲这段历史时也说是龚孝拱给英法联军带的路。

据《清朝野史大观》载："定庵(龚自珍)子孝拱，晚号半伦。半伦者，无君臣父子夫妇兄弟朋友，而尚嬖一妾，故曰半伦云。半伦少好学，天资绝人，顾性洽僻而寡言语，好为狡邪游。中年益寥落，至以卖书为活。英人威妥玛立招贤馆于上海，与之语，大悦之，旅沪西人均呼为龚先生而不名，月致百金以为修脯。

庚申之役，英以师船入京，焚圆明园，半伦实与同往。橙单弱先入，取金玉重器而归。"龚孝拱字橙，其父龚自珍。他精通满、蒙、藏及英语，学贯中西。

他在上海给英使威妥玛当文书，英法联军侵入北京时，跟着威妥玛也到了北京。

看上面的资料、野史，可以证据确凿地说：这个龚孝拱给洋鬼子带路，又唆使洋人纵火焚毁圆明园，是参与抢劫、焚毁圆明园的最大汉奸。

可是，再看咸丰十年(1860)八月谕旨："该夷去国万里，原为流通货物而来，全由刁恶汉奸，百端唆使，以致如此决裂。"咸丰并没有说给洋人带路焚毁圆明园的是龚孝拱。如果不是龚孝拱，那又是谁领着英法联军去烧的圆明园呢？

光绪年间人杨云史在其《檀青引？序》中记载："奸民李某，导联军劫圆明园，珠玉珍宝尽出……朝廷稍稍闻圆明园之毁，祸由李某，下狱穷治，诛之，籍其产，以赐文丰家属焉。"文丰为当时圆明园之管园大臣，知园不保遂投园中福海自尽，数名随从与他一同自尽。

还有一种说法："焚掠圆明之祸首，非英法联军，乃为海淀一带之旗人。"人们找出了李姓旗人这个"刁恶汉奸"。

这时还没有人说是龚孝拱领着英法联军去的。说了一阵后，朝廷不能允许满人带路这种对清朝不利的说法，于是变成了汉人带路。汉人龚孝拱在洋鬼子阵营里，于是直接就把大帽子扣在他头上了。

还有这样一段野史来佐证这个观点。龚孝拱之父龚自珍为官清正廉明，对清朝的腐败及弊政不满，曾写《明良论》议论抨击朝政，满族官员借此参劾龚自珍，后龚在深夜暴亡。

龚孝拱得到证据，知道其父是被八旗官僚暗害，所以他一直伺机为其父报仇。

真实的情形是，在火焚圆明园之前，英法联军曾派遣39人的谈判队伍到清廷谈判。但以僧格林沁为主的满人狂妄自大，肆意侮辱折磨来使，草菅人命。在英法的强烈要求下，清政府才释放了幸存的被折磨得没人样的19人。

英法强盗制定的万国公法中写道："凡使臣被杀，他日破城，鸡犬不留。"额尔金还特意提出了一点，一定要焚烧圆明园。

在10月18日放火烧圆明园之前，额尔金还在北京张贴了告示，说明了烧圆明园的原因和预定的放火时间："任何人，无论贵贱，皆需为其愚蠢的欺诈行为受到惩戒，18日将火烧圆明园，以此作为皇帝食言之惩戒，作为违反休战协定之报复。与此无关人员皆不受此行动影响，惟清政府为其负责。"

清代王湘绮所作《圆明园词》曾注："夷人入京，遂至宫闱，见陈设富丽，相戒勿入，云恐以失物索偿也。及夷人出，而贵族穷者，倡率奸民，假夷为名，遂先纵火，夷人还，而大掠矣。"对此，民国时期黄秋岳评说："湘绮此段笺释明了。焚掠圆明之祸首，非英法联军，乃为海淀一带之穷旗人。此说大致不谬。"越缦堂咸丰庚申八月间日记为补证："二十三日甲申记：闻恭邸逃去，夷人据海淀，夷人烧圆明园，夜火光达旦烛天。

二十四日乙酉记：闻夷人仅焚园外官民房。二十五日丙戌记：今日丙外各门尽闭……盖城外劫盗四起，只身敝衣，悉被掠夺。

二十七日戊子记：闻圆明园为夷人劫掠后，奸民乘之，攘夺余物，至挽车以运之，上方珍秘，散无孑遗……"对此，黄秋岳评说："圆明园一役，其始联军仅焚园外官吏房，或为军事上必要之举动。而许多旗人士匪，即乘机劫掠，于是联军旋亦入园。"

恭亲王在给皇帝的奏折中说："二十二日早，因该夷抄至德胜、安定二门，事情紧急，连夜约同文祥出城，复给该夷照会，许以送还巴酋，并令巴酋写信与额酋，令其止兵。

乃照会发去之后，该夷并无回字，至午间该夷已抄至德胜门土城外，暗袭僧格林沁，我军不战而溃，败兵纷纷退至圆明园，夷匪亦衔尾而来。"英法联军就是这样到了圆明园的。这样，说龚孝拱或者李姓旗人引领英法联军去圆明园抢劫，就不能成立。中国第一历史档案馆编印的《圆明园》等资料记录了当时的情形：居住在圆明园周围、海淀一带的上万民众连日到圆明园抢劫。局势平息后，朝廷从当地民众手中收缴回大量文物珍宝。

由此可知，圆明园被劫掠焚毁，"主犯"罪魁祸首自然是英法联军，但那些趁火打劫大发国难财的国人却是实实在在的"共犯"，这些"奸民"难逃其咎。从整个过程看，还需要什么人带路吗？

晚清汪康年所著《记英法联军焚劫圆明园事》一文中说，"相当一部分中国的普通民众直接参与了劫掠、焚毁圆明园的行动。而且，根据当事法国军官的回忆，联军之所以下焚毁圆明园的命令，一个主要的原因就是为了驱逐不断涌来参与抢劫的华人。"

大量国人趁着英法联军在圆明园劫掠的机会涌了进来，和侵略者一同抢劫圆明园里的珍宝，这就是许多国人干的。

据汪康年记载，联军刚进入圆明园时，先期是有秩序而又"温文尔雅"地行抢劫之事。"邻近乡民及海淀贫氓纷至沓来，麇集园墙外渐近吾营，与在营华役互语，华役携有梯逐架以登，络绎越墙而入"，终于演化成了联军和国民共同参与的大规模劫掠行动。

最令人气愤的是，当侵略者最后传令纵火的时候，"各军并无火器，惟有水桶、水锅而已"。侵略者为缺少纵火之物而着急之际，又是"海淀华人暨华役，将携来之火线、秫秸一切引火之物齐集以待"——竟然如此"雪中送炭"，希望侵略者能够尽快纵火。其后，这些人更是"到处引火延烧"，推波助澜。

英法联军罪恶固然是滔天一般，但我们对那些尾随在洋人屁股后面，参与了整个劫掠、焚毁圆明园的国人又该如何评定？实是令人蒙羞，令人感到悲哀。

国人毁坏圆明园的意念和力量才是最为疯狂最为持久最为恐怖的。在1860年大火后的三四十年中，国人围绕圆明园的盗窃真是没完没了，值钱的物品偷光后，他们又将散落、埋没于土中的细碎宝物挖地三尺来搜寻，时有谚曰"筛土，筛土，一辈子不受苦"。

1900年八国联军进入北京，清政府对圆明园再度失去控制，趁火打劫的国人这次来了个"利索的"。园内大小树木被砍伐殆尽，建筑、木桥的柱子遭锯断。

辛亥革命后，进入北京的军阀，把圆明园作为建筑材料场，能做建筑材料的东西几乎全部被搜尽，张学良为其父建陵园时就曾命人从其中拉走诸多石料。

经过此劫，一些残存建筑全成过眼烟云。从1940年起，圆明园内平山堰湖开田种稻，湖山胜景荡然无存。

英法联军打进北京前夕，统治者自顾不暇，咸丰皇帝带着高贵的皇室贵胄先溜了，只顾自己性命，扔下百姓不顾。国家不爱民众，又凭什么指望民众拿自家性命去爱国？

太平日子统治者作威作福，剥削民众，灾难来了又扔下民众不管自先逃命，导致积蓄已久的民众怨气自然如火山一样爆发。人们已不得看到统治者统统死掉，焚毁你的家园还是轻的呢，休怪民众无义！这样说来，又能怪谁呢？

归根结底是清廷腐败无能导致圆明园被焚毁。

统治者为掩盖自己对国家、对人民犯下的罪恶，说这个"奸人"那个"汉人"带的路，嫁祸于他人，找替罪羊，这样做的目的，无非是转移人们的注意力，掩饰自己的惶恐，洗脱自己的罪恶。

导致圆明园被焚毁，清王朝政治统治上的腐朽欲坠、军事上的软弱无能才是最直接的原因，外敌入侵只是提供了一次契机而已，"元凶"是谁很清楚了。

君视民为草芥，民视君为仇敌，这就是封建专制独裁统治的结果。

我们又一次看到一个贫穷、落后、羸弱的国家，只能处于被压迫、剥削、凌辱、掠夺、挨打的地位。

随着1860年10月18日这一天的大火，圆明园早已镌刻在中华民族历史的耻辱柱上。

历史的硝烟已然散去，但那凝固在我们心间永恒的痛却世世不忘。

宋庆龄曾私下骂江青是"泼妇" 斥责其无耻

1966年5月，毛泽东发动"文化大革命"，从此一发而难以收拾。

周恩来制止了红卫兵企图冲击宋庆龄住所的行为之后，宋庆龄家里来了一位熟悉而又陌生的客人——江青。毛泽东派江青来看望宋庆龄，向她解释"文化大革命"。

17年前，宋庆龄第一次见到江青。那是在她参加开国大典之后回上海时，毛泽东让江青代表他到前门火车站为宋庆龄送行。两人在一起交谈了不到20分钟，江青给宋庆龄留下的印象是衣着朴素，善解人意。她后来不止一次地对别人讲过江青"有礼貌，讨人喜欢"。

上世纪50年代，宋庆龄在上海家中宴请印度尼西亚总统苏加诺及其夫人，江青曾应邀作陪。当时宋庆龄对江青的举止文雅、服饰得体，表示十分赞赏。但是，今天已经走上政治舞台的江青显露峥嵘，即使在宋庆龄面前，也掩饰不住地显示出一种不可一世的神情。

"听说宋副主席近来身体不太好，"江青用关切的语气道，"主席很挂念，特意让我来看看你！"

接着，江青滔滔不绝地讲起"文化大革命"的兴起和所谓的"伟大意义"。她的声音又尖又细，听上去有些装腔作势，让人感觉到一种歇斯底里般的神经质。

宋庆龄静静地坐在沙发上听着。当江青自命不凡地一个劲吹捧红卫兵时，宋庆龄忍不住打断了她的话，说道："对红卫兵的行动应有所控制，不应伤害无辜。"

江青的脸立刻沉了下来，态度一下子变得冷冰冰的。宋庆龄的秘书事后回忆说："江青感到自己受到了侮辱，红卫兵与她关系重大，她简直不能想象有人会认为整个运动是错误的。而宋庆龄和其他人一样，当发现江青热衷于权力之争时，她便开始讨厌江青了。"

从此，宋庆龄有意识地避开了同江青的关系，彼此很少交往。到了"文革"后期，她对江青极少称呼其名，在亲近的人当中，多以"泼妇"代之。有一次在给友人的信中，竟然使用了"那个无耻江青"这样的字眼。

1966年，人民出版社为了纪念孙中山这位一代巨人的华诞，重印了1956年初版、宋庆龄题签书名的两卷本《孙中山选集》，同时出版新编选的周恩来题写书名的一卷本《宋庆龄选集》。出版社将这两部书送"中央文革小组"成员每人一套。11月初的一天晚上，"中央文革小组"在钓鱼台16楼开会，办公室趁机发书。秘书刚把《宋庆龄选集》放在江青面前的桌子上，她便像疯了一样伸手把书扔到地板上，然后抬起双脚践踏。江青一边用劲跺，一边咬咬不休地说："总理真是！还给她题字，哼！"同时咬牙切齿地咒骂宋庆龄。

11月12日，人民大会堂。万人集会隆重纪念孙中山诞辰一百周年。除毛泽东之外的党和国家主要领导人几乎全部莅会。在"文革"初期极度混乱的日子里，能够如期举行这样规格的大会，显得格外引人注目。同样引人注目的是，江青拒绝出席这次大会。

宋庆龄有意识地避开了同江青的关系，彼此很少交往。到了"文革"后期，她对江青极少称呼其名，在亲近的人当中，多以"泼妇"代之。有一次在给友人的信中，竟然使用了"那个无耻江青"这样的字眼。

不久，1967年的新年钟声敲响了。宋庆龄像往常一样，准备给刘少奇的几个孩子送贺年片、日记本和糖果，并亲自签上"宋妈妈"的名字。一位工作人员好心地提醒她："现在送这个合适吗？"言外之意，刘少奇已是身处逆境。

多年来，宋庆龄和刘少奇一家人私交很深。宋庆龄的政治经验，使她看出了这场运动的目标之一是彻底整垮刘少奇，这使她感到难以理解。前几天，她还对罗叔章说："你要是拿到什么红卫兵传单，给我看一看。我在收集这些传单，好了解形势的发展。我很纳闷，刘少奇在党内那么长时间了，他如果真是一个反党的内奸，怎么从来就没有一个人怀疑过呢？"

此刻，面对工作人员并无恶意的提醒，宋庆龄很不以为然。她说："有什么不合适？越是这种时候我越是要送。"

没过几天，江青蹿到清华大学说，刘少奇问题的性质早就定了，是反党反社会主义。此后，刘少奇、王光美开始受到残酷的批斗。刘少奇的子女们包括曾是早期红卫兵的平平，都被赶出中南海，回各自学校接受审查批判。1968年10月召开的中共八届十二中全会上，刘少奇以"叛徒、内奸、工贼"等莫须有的罪名，被"永远开除出党，撤销党内外一切职务"。宋庆龄爱莫能助，她对身边的工作人员说："少奇同志很好嘛，对革命有功劳。他不是坏人，为什么要打倒他？"义愤之情，溢于言表。

刘少奇的子女天各一方，孤立无援之中，他们想到了敬爱的宋妈妈，立刻给宋庆龄写信请她帮助寻找父母。宋庆龄立刻将这封信连同自己的亲笔信寄给了毛泽东。她又亲自给刘少奇的孩子们写了回信，勉励他们振作精神，好好工作和学习，并让秘书带上慰问品和几份新出版的《中国建设》去看望他们。1969年10月17日，刘少奇被秘密用飞机押送到河南省开封，单独监禁在一座与外界隔绝的院子里。四个星期之后，11月12日，这位共和国元首在阴冷的早晨6时45分去世了。

"Today's News – Tomorrow's History"

NEWS & REVIEW

News & Review is a Division of Southern News Group – Founded June 16, 1979 | November 7, 2016 | John T. Robbins, Editor

Peruvian Official: China To Play Key Role At APEC Meeting

Compiled And Edited By John T. Robbins, News&Review Editor

Peruvian Officials Announce Details Of the Upcoming APEC Meeting In Lima

LIMA, Oct. 30 (Xinhua) -- China will have a key role to play at a meeting of leaders from the Asia-Pacific Economic Cooperation (APEC), said a Peruvian official, whose country is hosting the 2016 APEC Economic Leaders' Week on Nov. 14-20.

"China is going to play an important role, and is going to continue to have an increasingly important role," Julio Chan Sanchez, coordinator general of the meeting, told Xinhua in a recent interview.

As one of the world's leading economies, China's decisions necessarily impact not just the 21-member group, but the entire globe, said Chan of Peru's Ministry of Foreign Trade and Tourism.

"China's economy is progressively larger, more important and more relevant for the rest of the world, for international trade and for the global economic system," he said.

As such, China's participation serves to strengthen the forum, he added.

At the 2014 meeting held in Beijing, China played an essential role in furthering the goal of creating a free-trade zone in the Asia-Pacific region, said Chan.

A study of APEC's impact on Pacific Rim nations, commissioned by the member economies, is expected to be approved at the November gathering and published later this year, according to Chan.

"China is contributing quite a lot with a series of measures to improve capacities, and while they mainly aim to strengthen the public sector, they also sometimes extend to private sector officials," providing training in relevant areas, said Chan.

Last year, China organized a two-week seminar on value-added statistics gathering, and Peru sent three officials "to begin to understand how to develop this type of statistics and how to compile this type of data," said Chan.

"That is an example China is setting," said Chan, adding "it leads through a series of actions and proposals that help us a lot with training."

"I am certain this November will see very interesting results from the talks the two presidents have had in Beijing," said Chan.

"The four Pacific Alliance countries (Peru, Chile, Colombia and Mexico) are also interested in projecting themselves to the world, especially to the Asia-Pacific (region), and have already taken the initial steps," said Chan, referring to last year's meeting in thePhilippines, where the alliance held an informal meeting with APC leaders.

"A similar meeting is likely to take place in Lima, and we assume there will be synergy between the two blocs," said Chan.

APEC's member economies see the alliance, the RCEP (Regional Comprehensive Economic Partnership) -- a proposed free-trade agreement between members of the Association of Southeast Asian Nations (ASEAN) -- as potential models of economic integration, said Chan.

The November meeting marks the second time Peru's capital hosts the APEC meeting, which this year will focus on regional economic integration; strengthening micro, small and medium-size businesses; food security; and developing human capital.

Peru has a strong interest towards the Asia Pacific as it is a member of the Pacific Alliance, a trade bloc that includes fellow APEC members Chile and Mexico (as well as Colombia). Additionally, the Trans Pacific Partnership, of which Peru is also a member, will create a free trade zone among 12 commercial powerhouses like Australia, Chile, Malaysia, Mexico Singapore and the U.S. Throughout the recent electoral season, then-candidate Mr. Kuczynski promised that he will continue with the trade policies that have helped the Andean country develop in the past decade and a half. Hence it is important for the new head of state to establish personal friendships with the leaders of nations that have vital trade ties with Peru.

Location Of Peru In South America

It is worth noting that the APEC holds a series of high-level meetings that take place over the course of several months, culminating with the meeting of heads of state. In May, Arequipa hosted a meeting of APEC ministers responsible for trade, while the APEC Small and Medium Enterprise Working Group met in Lima in early September. On 14-16 November, almost parallel to the heads of state summit, there will be the IV meeting of theAPEC Business Advisory Council (ABAC).

One outcome of the meeting will probably be greater economic relations between Peru and China. The two governments will reportedly sign a memorandum of understanding to promote economic cooperation after the summit. Even more, President Kuczynski's first trip abroad will be to China, after which he will travel to the U.S. to attend a meeting of the United Nations General Assembly. The mini-tour will occur September 10-22. Visiting these two global powerhouses provides a preliminary idea of the new administration's foreign policy goals.

One of the Peruvian government's objectives for the summit itself will be to attract international attention to both the country's legal forestry sector as well as to place combating illegal logging, a major problem for the Andean country, in the spotlight. To this end, the 10th meeting by APEC experts on illegal logging (EGILAT) already took place in mid August.

APEC has a 21 members, including global economic and military powers like the People's Republic of China, the Russian Federation and the United States. Apart from Peru, the only other two Latin American member states are Chile and Mexico. The organization was created in 1989 and Peru became a member in 1998.

Related

MEXICO CITY, Oct. 28 (Xinhua) -- China can help to drive the development of emerging Asia-Pacific Economic Cooperation (APEC) members through technological cooperation, a Mexican expert has stated.

"This is undoubtedly a historic need that can improve ties in the region," said Professor Sergio Martinez at the Center for China-Mexico Studies at the National Autonomous University of Mexico.

The researcher said that the Asian country could drive global economic growth in general through a new Chinese middle-income group boosting the demand for various added-value products and goods.

In terms of APEC members, Martinez advised that they should seek to specialize in order to be complementary. However, Martinez warned that though specialization brings short-term benefits, such as increased revenue, it must be accompanied by national strategies to ensure medium and long-term development.

In the upcoming APEC meeting in Peru in November, he hopes that the members will outline proposals to boost their collective economic growth, including new investment plans.

The expert said that the economic growth of the Asia-Pacific region has allowed its emerging economies to grasp an increasingly important part of global GDP. (Courtesy http://news.xinhuanet.com/english/2016)

China Has 61 Million "Left-Behind Children" ... Close To Britain's Total Population

Compiled And Edited By John T. Robbins, News&Review Editor

Pupils gather at the school gates of Xianghe, Guangxi province. Such rural areas have large populations of left-behind children. (Photo/AFP)

Sixty-one million children in China's countryside – more than a third of those younger than 17 – are living without day-to-day care from their parents, the country's latest government survey on internal migration has found.

These are China's so-called "left-behind children", who for most of the year do not see their migrant worker parents who have sought work in the coastal cities.

China's 'left-behind children' at higher risk of life of crime, study finds

The 2016 migrant population survey by the National Health and Family Planning Commission, published on Thursday, provides hard data on one of the biggest human costs of China's economic growth.

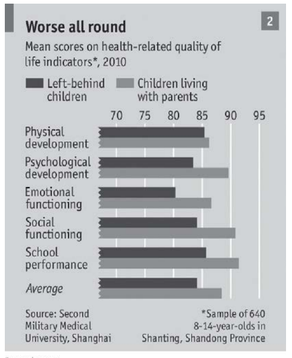

While Chinese cities need the labour of migrant workers, municipal authorities – especially big cities like Beijing – often deny their children essential services such as schooling and health care.

Tragic accidents just part of a hard life for China's 60 million 'left-behind children'

The low incomes and poor housing conditions of migrant workers make it all but impossible for children to accompany their parents to the cities.

China's left-behind children, who number close to Britain's total population, is now a massive social problem that has produced of a raft of tragedies that have shocked entire nation.

In June last year, four left-behind children from the same family, ranging from ages five to 13, committed suicide together by swallowing pesticide in Bijie, in impoverished Guizhou province.

In November 2012, five boys died from carbon monoxide poisoning after starting a charcoal fire trying to stay warm inside a dumpster.

The problem of left-behind children is most severe in Anhui, Henan and Sichuan provinces, the key sources of migrant workers, where 44 per cent of rural children live without their mother or father. This is far higher than the national average of 35.6 per cent, the survey found.

'Left-behind children' found stabbed to death in southern China

The Chinese government realises the problem. In February, the State Council, China's cabinet, issued a guideline to local authorities to improve the physical and psychological health of such children.

Separating children from their parents on a such massive scale, due to both economic and policy reasons, is one of the unintended consequences of China's urbanisation in the past decades.

For instance, if a migrant worker couple were to enrol their child in a local school in Beijing, they must first submit dozens of residential and employment documents, a task beyond the reach of most migrant workers.

Last year, there were 247 million migrant workers across China aged an average of 29.3 years. While the group is younger than the national average, they are ageing more quickly – their average age was 27.9 in 2013.

Two-thirds of migrant workers earn between 2,000 yuan (HK$2,300) to 5,000 yuan a month. Only 5 per cent make more than 8,000 yuan a month. The men earn 4,500 yuan a month on average, but the average wage for women is 3,411 yuan, according to the survey. (Courtesy http://www.scmp.com/news/china)