景德镇陶瓷研究所精品展跳楼大甩货 折扣高达90% OFF！

本报记者黄梅子报导

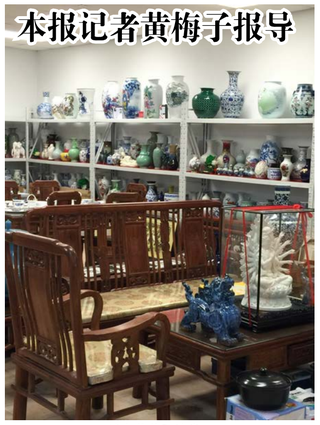
越南黄花梨沙发

（本报记者黄梅子）日前，中国红木家俬景德镇陶瓷研究所精品展在中国城惠康超市旁边展览促销。在瓷都景德镇，有上千家窑厂、瓷厂，但只有一家是正宗——景德镇陶瓷研究所，被业界誉为当代官窑。这里研制出来的高档瓷器不是中央国家机关专用就是外事国礼满单特定，历来都被视为“国瓷”。 此次展销的数十件景德镇陶瓷研究所保存的一比一老釉宫廷陶瓷中，有几件是上个世纪70代轻工部为海外巡展特别制作的高仿作品，历代宫廷陶瓷监制罗老三传人的老料仿古青花瓶工艺高超，做工精细，厚重庄严，大气磅礴，让人眼界大开。大师作品，可作为传世珍品收藏，不可错过。

此次精品还有不少气派恢弘的红木家俬，难得的是几件上品海南黄花梨根雕，还有各种越南黄花梨家具套组、大型博古架、贡台、五斗柜、大型沙发组、餐桌组、贵妃床等。各种金丝楠木大型根雕茶台、中型茶盘、小型果盘、平安扣、镇纸等，各种黑檀木茶盘，应有尽有。本次精品展出现的各种和田玉精美摆件也是休斯顿首次亮相，品味不亚于国内官家收藏。

另外，本次展出的精品还包括金丝珐琅描金开光八骏图瓷板画、景德镇陶瓷研究所陶瓷名家的各种作品、苏绣名家精品刺绣等均属上品，让你爱不释手。整个精品展上万件精品前所未见，等你收藏。因场地马上到期，现跳楼大甩货，折扣最高达90% off，机会难得，不可错过这个收藏买进的大好时机。

此次景德镇陶瓷研究所展览的负责人梁先生是古董瓷器和玉器专家，为感谢海外华人华侨和热爱中国精品的人士的关爱，可以对您收藏的古董免费鉴定。感兴趣者可以直拨梁先生的手机电话832-412-0038。

中国红木家私景德镇陶瓷研究所精品展
地址：9140 Bellaire Blvd, Houston, TX77036(中国城惠康超市旁边)
电话：832-412-0038

越南黄花梨贵妃榻

越南黄花梨博古架

金丝楠木茶台、越南黄花梨家具

越南黄花梨五斗柜

瓷板画

越南黄花梨圆餐桌

亚美舞蹈团第十一届“锦绣中华”舞蹈晚会（一）

秦鸿钧报导 本报记者

德州众议员吴元之给亚美舞蹈团团长叶维若，理事长 Janis Parker，颁发褒奖令，表彰该团为弘扬中华文化作出的贡献。

苏燕妮、Jenny Xu 和Erika Zhou 表演苏族的竹板姑娘。

舞蹈“桃夭”，逸之夭夭，灼灼其华。整个作品中展现了待嫁女子的羞涩以及对未来的美好期盼。

张翼翔自然自演的“我不是血”，步伐轻盈，舞姿灵活，不愧为优秀的青年舞蹈家。

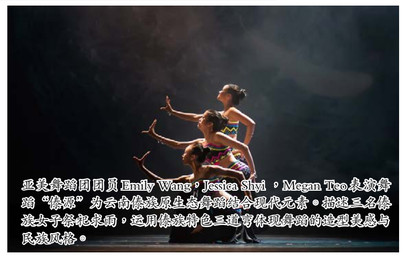
亚美舞蹈团团员Emily Wang，Jessica Shyi，Megan Tao表演舞蹈“梦魇”，为云南傣族原生态舞蹈赋予现代元素。描述三名傣族女子躲避追捕，运用傣族特色三道弯体现舞蹈的造型美感与民族风格。

总领馆刘红梅副总领事于亚美舞蹈团“锦绣中华“舞蹈晚会演出前致辞。

被称之为舞蹈界最美之物的周雨君，婀娜多姿，对舞蹈艺术的领悟，给观众留下极深的影响和美的享受。

亚美舞蹈团新一代轻盈、敏捷、敦厚的舞姿，挑奇骨新，后继有人。

全旅假期 713-568-8889 全旅用心 顧客安心
7001 Corporate Dr, Suite 210, Houston, TX 77036 (美南銀行後棟)
專精：中國10年簽證 & 全球豪華郵輪
休士頓旅遊權威 獨家!! 獨家!!
僅$99/人(二人同行) 獨家!!
含:上海來回機票+7天旅遊團
Debbie文媛/Manager 281-799-2833 debbie@chinatourusa.com
WWW.CHINATOURUS.COM

美南 SOUTHERN CHINESE DAILY NEWS 美南新闻报业电视传媒集团 SOUTHERN NEWS GROUP C1
副刊
2016年10月31日 星期一 Monday, October 31, 2016
报业 电视 黄页 移动传媒
全美最大华裔独立多媒体集团 The Largest Asian Independent Multi-Media Group in USA Newspaper
美南新闻日报・华府新闻日报・达拉斯日报
PRSRT STD US POSTAGE PAID ALIFE, TX PERMIT #16 美国政府指定引盗法律在房广告有效刊物

美南日报 Southern Daily News www.scdaily.com | 美南国际电视网 Southern Television www.itvhouston.com | 休士顿黄页 Houston Chinese Yellow Pages www.houcyp.com | 美南印刷厂 U.S.A.Printing | 休士顿旅游指南 Houston Travel Guide | 美南国际贸易中心 International Trade Center www.ichouston.org | 美南新闻网站 S.C.D.N www.scdaily.com | 走进美国网站 CheerinUS www.cheerinus.com

从上市公司集团的CEO到命理界2015台湾百业达人奖得主

金凯老师主持美南电视「掌中奇门」节目，将于今晚七时半播出第二集

金凯老师（右）主持的美南电视「掌中奇门」节目，将于今晚七时半播出第二集。（左）为其助理珊珊。（记者秦鸿钧摄）

（本报记者秦鸿钧）无论在何种年代，何种年龄，命理的话题是大家永远取之不尽，兴味盎然的话题。美南电视自从今年四月明明师曾百森的节目「易理千坤，奇门遁甲」，之后，已于上周一起，晚间七时半至八时，再推出台湾命理界的泰斗---命理界2015年台湾百业达人奖的得主金凯老师的「掌中奇门」节目，今晚将播出第二集。金凯老师除了在台湾命理界享有兴盛名外，他还有30几年外商公司高阶主管的经验，及得过全球总裁奖，相信以他个人的人生体验及对命理的素养，必然对所有观众的人生规划及视野有所启发，敬请届时准时观赏，并欢迎来电。

金凯老师，本名陈学彦，是紫阳门派在台湾的第四代弟子。道号赣晋子，来自台湾台中。金凯老师在命理方面的主要经验如下：
中华周易地理协会---监事兼永久会员
九天武术开运中心---命理学家
台中市星象易理堪舆协进会---理事
台中市星象易理堪舆协进会---姓名学/八字/易经卜卦/阳宅堪舆 专业顾问
中国杭州伯洛纳诺询顾问公司---命理学家
中华星相易理堪舆师协进会---会员
大台中星相堪舆堪舆职业工会---会员
厦门命理公司---命理顾问
东南亚命理公司---命理顾问
三引易经开运堂---负责人
豐颜人生规划谘商中心---执行长

金凯老师的经验非常特别，命理方面他得到2015年台湾百业达人奖，除了命理以外，他的经营管理的功力非常高，有30几年外商公司高阶主管的经验，曾经服务过的外商公司包括美商公司，英商公司，德商公司与澳洲公司，他在美商集团时也得过全球总裁奖，也是台湾一家上市公司集团的CEO退休，基于这两种因素的结合，老师也帮很多人做生涯规划。

老师这次来到休士顿，跟各位观众朋友结缘，帮观众朋友们回答你们的各种问题，老师经验丰富，足迹踏遍台湾、中国、东南亚。这次来休士顿，节目中老师主要是用奇门遁甲来回答各位观众朋友的问题，不管你们有什么问题，请不要客气，拿起你们的电话打过去，但是也要跟各位朋友先说一声抱歉，因节目时间的限制，老师只能给你一个方向跟指引，有些问题可能没办法在节目中回答得很深入，如果观众朋友们有需要了解的更详细，请你在节目过后再打电话跟金凯老师的助理约时间，或者节目中打不进去的观众朋友，或者有些不方便在节目中问的问题，也请在节目过后，直接打电话跟金凯老师的助理约时间。

2017 中国东方快车

畅游西藏及古丝绸之路豪华专列！国家元首待遇！

无购物 纯玩 豪华 经典 超值 4条经典线路可供您选择

12月31日前报名 立减$100/人
中国铁道部专列,全球收客,余位不多,报名从速！

2009年国际豪华火车旅游者协会（IRT）公布了全球25条最佳火车旅游线路，中国东方快车（又称 香格里拉号）名列第十位。上榜者必须符合服务、食宿、风景、线路、旅游者体验等众多苛求标准，所以极 具参考性。

全世界只有四辆列车可以称作东方快车，其中一辆就是在中国。东方快车是中国目前最高等级的豪华旅游列车，相当于陆地上的游轮，只接待外宾（外国护照或拥有外国永久居留身份），列车不上内宾。

东方快车在各出入站口均有专门的列车车库，客人无需和内宾挤在火车站的出入站台，可以有专门的站台上下列车，不进普通火车站台。

东方快车外表和普通火车外表一样，是因为以前只接待国家领导人，为了保证安全性而特别要求外表不要突出。零部件是德国奔驰公司制造，车体是加拿大庞巴迪公司制造，全封闭车厢且保持最舒适人体温度，火车上睡觉感觉平稳，不会太感觉启动的颠簸。

每节车厢有8个包厢，每节车厢头尾都有洗手间，洗澡是到专门的冲凉车厢享用，并可以提前预约，避免排队等候。全中国的列车只有东方快车配有专门的冲凉车厢。

包厢设有双人包厢、三人包厢及四人包厢，原则上两人报名不设拼房，只能按双人包厢价格收客（左右两张床），三人报名则使用三人包厢价格（上下左右各有一张床，请向客人解释在火车上是3人包厢，而在酒店则是双人房加床，如客人不愿加床，则需另付酒店单间差），四位成人报名，由于车厢空间较窄，请建议客人使用两个双人包厢，如是父母带两位大小孩报名则设有问题。

如一位客人报名，如愿意拼房，可以选择双人包厢价格，由东方快车负责拼房，如客人不愿拼房，则请使用双人包厢价格+酒店单房差+列车单房差。

东方快车共承载160位客人，另设70位服务人员，未含导游及领队，即平均两人就有一位工作人员提供服务，每夹下车均有专人收拾房间及新鲜水果供应。

东方快车有专门的餐车，并附设国家特级厨师---名及高级厨师四名，列车上用餐4人一桌，正餐期间免费提供红酒、啤酒、饮料及餐后水果。

凡乘坐东方快车将会得到由列车长亲笔签名的《中国东方快车乘车证书》，世界上独一无二，永久纪念。

华裔如何不做间谍案牺牲品

HCA敬请您参加周六11／5保密及经济间谍讲座

随着中美博弈的形势变化以及美国对中国经济发展的恐慌，在美华裔专家正在更多地成为中国威胁论的牺牲品。有文件显示，在2013年以来提出的经济间谍起诉中，有超过一半的案件都与中国有关。前有李文和，近有郗小星，陈霞芬等被FBI无端起诉。虽然最后撤诉，但还是给当事人的工作，生活和名誉造成了极大的困扰和损害。

这些遭遇看似遥远，但如果你在工作中会接触到任何公司或国家机密，都有可能成为下一个受害人。

为了帮助华人了解到在这种形势下如何保护自己和维护自己的权利，在百人会带领下，HCA有幸协办《保密及经济间谍讲座》。组织者们还邀请到了郗小星，陈霞芬本人分享他们的经历。

活动免费但必须预先注册，请点击下面的链接了解更多详情并注册：
https://www.eventbrite.com/e/trade-secrets-and-economic-espionage-tickets-28565214325
或: http://tinyurl.com/zvo4mcc
Location: Rice University, Duncan Hall, McMurtry Auditorium
6100 Main, Houston, TX 77005
Date: Saturday, November 5 , 3:30 PM – 5:30 PM
欢迎踊跃参加和转发！
休斯敦华裔联盟（Houston Chinese Alliance）

美南銀行 Southwestern National Bank

珍惜您的根源，與美南一起成長

Member FDIC www.swnbk.com

總行 6901 Corporate Dr. Houston, TX 77036 713-771-9700
糖城分行 3508 Highway 6 South Sugar Land, TX 77478 713-272-5028
布蘭諾分行 2304 Coit Rd. Suite 600 Plano, TX 75075 972-673-0188
李察遜分行 1131 N. Jupiter Rd. Richardson, TX 75081 972-301-5988
奧斯汀分行 11220 N. Lamar Blvd. Suite A100 Austin, TX 78753 512-834-8886

我會「擴展我的醫療業務 為更多好夥伴帶來重生的機會」
WELLS FARGO 富國銀行
利用適合您企業的信貸和個人指導
讓發展事業充滿新的可能
讓我們攜手為您的企業找出適合的信貸選擇，向您的業務目標加速前進。有了我們的網上資源、信用查詢工具和經驗豐富的華語專員，我們能夠齊心協助您的企業慎選信貸，持續往前邁進拓展業務。
瞭解您的信貸選擇，請上網 wellsfargoworks.com/credit（英文版）。

Wells FargoWorks for Small Business
齊心同創 富足未來
所有信貸決定都須經信貸批准。© 2016 Wells Fargo Bank, N.A. 保留所有權利。
LENDER FDIC會員銀行。(3203201_19111)

美国历史上10个真实的超自然灵异事件

自从人类这种生物在地球上出没以来，地球上就从来没少过鬼故事。尽管大部分鬼故事都很扯淡，但有一些故事却十分真实，比如有人亲眼看到、有视频录下来、或者有图有真相。这样还不能让你相信这世上真的有鬼的话，看看下面十个美国历史上最著名的超自然事件。看完别尿啊……

林肯的预感

关于林肯的死，人们又很多种版本的说法，其中流传最广泛也最可信的一种说法是，林肯在被刺之前，做梦时已经有了预感。林肯告诉自己的好哥们儿希尔拉蒙，他梦见自己的葬礼在白宫的东厅举行，葬礼上宣布总统是被暗杀的。而就在几天之后，林肯就真的被暗杀了，他的葬礼真的就在白宫东厅举行！而且接下来几年中，不止一名政要声称在白宫看见了林肯的魂魄。显然，林肯把白宫当自己的家了。

特拉维斯.沃尔顿绑架事件

特拉维斯.沃尔顿是一名伐木工人。1975年11月5日,他和同事正驾车在盘山公路上。他们突然看见道路旁一道闪耀的白光。在穿过右侧的一片开阔地之后，他们惊呆了，这时那个光源已经完整地呈现在了众人的眼前。那是一个碟形的发光物体，它正在废柴堆上空15 – 20英尺高的位置盘旋，物体发射出米黄色的光。这个物体宽20英尺，高8英尺，中间有一个环状的突起物。没有人下车，只有沃尔顿一个箭步冲了下去。沃尔顿说，开始他就是想在他们面前炫耀一下，觉得这东西一定会在他靠近之前飞走。但是他走近以后，发现那东西根本不像要飞走的样子，便决定立刻离开。但当他站起来，转身往回跑时，这个碟形发光物发出一束蓝绿色的光击中了他的头部和胸部。沃尔顿感到如同被高压电击中一样，一阵眩晕，之后他感到全身都麻木了，头部和胸部尤其明显，很快他就丧失了意识，之后来就不省人事，什么也不知道了。他的同伴们看到沃尔顿居然被那束光裹起，在被抬起一英尺之后，被突然甩到了10英尺开外的地方，左肩着地，身体软软地瘫在了地上。然后，沃尔顿被飞碟带走，随着飞碟失踪得无影无踪。直到五天后，沃尔顿才发现自己在一个公路上，他通过电话亭联系了工友，人们才找到了他。沃尔顿向人们叙述了他在飞碟上遇到的让人震惊的离奇故事，而且他坚信自己只离开了几个小时。

俄亥俄州加油站闹鬼事件

加油站的视频监控显示，有一团蓝色的烟雾一直盘旋在加油站附近，让监控人员奇怪的是，这团雾一直慢悠悠的似乎漫无目的飞行。很多看了这段视频的人都坚信这就是鬼魂，不过目前官方没有做出任何解释。有兴趣的童鞋可以网上搜一下这段视频，不要吓到啊！

长春花园的鬼魂克洛伊

这座位于Francisville的长春花园已经有215年的历史。1796年，大卫.布拉德福德将这座花园留给了他女儿沙拉和女婿克拉克.伍德拉夫。这座花园经常闹鬼，其中最著名是克洛伊。据说，克洛伊是花园工作的一名奴隶，又一次，克洛伊被男主人克拉克强奸，并在挣扎中掉了一只耳朵。愤怒的克洛伊在花园里用有毒的夹竹桃叶子来烤面包，试图毒死克拉克，却没想到把沙拉和她女儿毒死了。克洛伊非常害怕，于是便跳进密西西比河中淹死了。她的鬼魂就在这所花园中，时不时露个脸刷下存在感。

新奥尔良法国区的蒙特莱昂酒店鬼魂

新奥尔良是全美国幽灵目击事件出现最多的地区，被认为是美国最恐怖的城市。坐落于法国区皇家街214号的蒙特莱昂酒店则是奥尔良闹鬼事件发生最多的地方。很多人反映，在晚上八点钟，都看到有鬼魂在酒店大厅出没。

阴魂不散的斯坦利酒店

不止一名目击者说，他们看到有鬼魂在舞厅里弹钢琴、在走廊里散步，甚至还听到了孩子们的笑声和奔跑的声音。然而真正让这家酒店成名的是它的217号房间，因为《闪灵》编剧斯蒂芬·金和他的妻子曾在这里入住，并在这里得到灵感，写出了《闪灵》，而且电视剧版的《闪灵》还在这里取景拍摄。这更是让斯坦利酒店名声大噪，成为著名的闹鬼酒店之一。

比亚.帕拉的转世

伊恩·史蒂文森博士是最著名的受人尊敬的科学家之一，重点研究轮回现象和超自然现象。他最著名的案例是一名名叫Swarnlata Mishra的女孩。在Swarnlata三岁时，她开始向人们诉说一个叫比亚.帕拉的人的经历和故事，在Swarnlata时，终于引起了史蒂文森博士的注意。史蒂文森对小女孩的故事进行了比对，竟然验证出一个惊人的结果，小女孩的诉说中至少有50个事实是现实存在的。比如Swarnlata竟然知道比亚.帕拉的家在100英里以外的某地，而小女孩跟对方没有任何交集。比亚的前夫听说了这件事，他带着两个儿子和九个镇上居民来看望“比亚”。Swarnlata刚一见到他们，就叫出了比亚一个儿子的乳名，而且能够正确的认出他们中的每一个人。

丽西博登的房子

1892年8月4日，On 4 August 1892,安德鲁和艾比博登夫妇在自己家中被杀害，安德鲁的遗体是他女儿丽西在卧室里发现的，妻子的遗体则是在楼上的客房中。丽西还发现他们两都是被斧子劈中致死。警察不疑这一切其实就是丽西本人干的，不过最后证据不足，丽西被无罪释放。直到1927年，丽西患肺炎身亡。如今，丽西博登的房子变成了一个旅馆和博物馆，这是美国闹鬼最多的房子之一。欧许多游客反应在房子周围看见了鬼魂的存在，而且在艾比博登死的房子里，还看到了一些不寻常的东西……

Anneliese Michel驱魔事件

1968年，年仅16岁的Anneliese Michel开始癫痫发作频繁的折磨，并且在接下来五年中越来越严重。她时常会产生幻觉，能够看到鬼魂对她说她该死，她开始变得不能容忍任何宗教仪式和符号，包括圣水。大部分时间内，Anneliese Michel被认为精神出了问题，在精神病院接受治疗。直到1975年，她的家人对传统意义上的医学治疗已经失去了信心，转而向天主教堂寻求帮助。天主教堂一共为Anneliese Michel进行了多达76次的驱魔仪式，相信者能够帮助她。可是Anneliese Michel却拒绝进食，最后饥饿而死。根据驱魔录音带上的录音可以得出，Anneliese Michel用的是极富变化的声音说话而且一再地突然大喊。她用的那些粗鄙，下流的表达方式被那些驱魔士归结为魔鬼。驱魔士声称，那些化身为Hitler或Nero（古罗马一暴君）的人形的魔鬼也对这姑娘造成了影响。

田纳西州的贝尔女巫

田纳西的案件，是美国历史上唯一一起官方承认的冤鬼索命致人死亡的案件，也是美国流传最广泛的闹鬼事件。19世纪初，农民约翰·贝尔一家从北卡罗莱那州搬到田纳西州的红河镇，1818年，约翰·贝尔看见玉米田里有一只形状古怪的狗，开枪打中了它，但当他上前捡拾那只狗的时候，却什么也没有看见。几天后，贝尔跟两个儿子一起。看见橡树高处有只怪鸟贝尔瞄准怪鸟开了一枪，它似乎掉了下来，但两个儿子跑到树下时，仍然什么也没有找到。是夜，贝尔家的屋子中成了噪音的源头：敲窗，挠门，踏地板，就连床柱上也出现了被老鼠啃过的痕迹。再后来，贝尔家的小女儿贝特西在卧室中突然遭到莫名力量的袭击，被无形的力量扯着头发吊在半空中尖叫，她的父母看着饱受折磨的孩子却无计可施。结果事情越传越大发，全美的法师和术士都开始云集这个原本静谧的小镇，争相施展“驱魔”之术，但是“恶灵”没有驱走，反而是法师和术士们一个个落荒而逃。乡野间有些超自然的传说本不足为奇，毁灭者德鲁·杰克逊的到来彻底改变了这件事在美国历史上的地位——这位未来的美国总统(第七任)当时还是位叱咤风云的将军，听到这种“假语村言”自然不肯相信，径直前往贝尔家的大宅子里去降妖除魔，结果被吓得屁滚尿流，连滚带爬的逃出了小镇。杰克逊总统日后有句名言：“我宁可对付一整支英国舰队，也不愿意在贝尔家哪怕只呆一晚。”

总统的金口玉言自然成了贝尔家闹鬼事件的最佳广告语，此事自此闻名全美，而杰克逊总统日后还专门组织了一个调查组旧地重游，意图找出真相，而这个调查组的报告后来也结果出版，但是对超自然的问题还是没弄出个所以然来。

后来，约翰·贝尔发现所有现象的源头都指向了自己的邻居，一个被公认的女巫：凯特·巴兹，自己曾和这个女人因为一些生意上的事情而交恶。凯特也因此诅咒了约翰和他的家庭。事实上，虽然约翰没有遭受贝特西那样的折磨，但是他的健康状况在恶灵侵扰后的四年中的确每况愈下，最终不幸辞世。但也有人称约翰是被毒药谋杀的。尽管约翰死了，但是恶灵还是恶毒的说出了诅咒：七年之后，我还会来复仇!之后的小镇平静了下来，七年之后的复仇也迟迟没有到来。

但美国是个法制国家，凡事必须走法律路线，当约翰·贝尔向法庭起诉后，并没有证据能证明巴兹施法加害过贝尔家(毕竟那时已不是宗教裁判所一手遮天的中世纪了)。四年以后，健康状况每况愈下的约翰·贝尔辞世，法庭将这桩案件裁定为“冤鬼索命致人死亡”，这便是美国历史上大名鼎鼎的“贝尔女巫事件”——美国是一个判例法国家，法庭做出的认定自然具有权威效力，而这也是唯一一桩美国官方承认的超自然灵异事件。

直到135年之后，恶灵回来了，而且从此一步不离，甚至很多来此的游客也成了它袭击的对象。

爲什幺美国孩子特别強壮？中美文化不同孕妇禁忌也差异太大

中美文化差异不少，从孕妇孕期的习惯就可见一斑

怀孕前：美国孕妇提倡运动，中国孕妇尽量休息

在备孕期，中美孕妇都会吃叶酸、体检等，但是不同的是美国女人在备孕前会尽可能的进行中等强度运动，跑步、游泳、骑单车等。而中国的老人们则会告诫称，要尽量多休息。另外，美国孕妇还会检查牙齿，保证牙齿健康。但中国孕妇对牙齿的保健意识不强，一般不会去看牙医。

孕期：美国孕妇依旧运动，中国孕妇避免干重活，干脆不动以安胎

美国的妇产科医生常常鼓励孕妇运动，因为准妈妈在运动的时候，肚子里的宝宝依旧也在运动，但是中国孕妇一旦怀孕，别说运动了，很多人连家务都不做了，恨不得一天20个小时都躺在床上安胎。

美国孕妇：宠物照养中国孕妇：很多人借机抛弃家中狗狗和猫咪

据果壳网报道，中国人一直深信养猫会导致流产。要孩子还是要宠物？这是很多年轻城市女性曾经、正在或者将要面临的问题。问题的核心则是一种绝大多数人只闻其名从未见过真容的寄生虫——弓形虫。很多准妈咪和预备役准妈咪都被告知过，她们的宠物很危险，因为会传播弓形虫，而弓形虫是一种可怕的对胎儿很不利的虫子。但事实上，感染弓形虫确实可能给孕妇带来麻烦，甚至引发流产。但感染弓形虫的渠道有很多，猫（粪）只是其中之一。其他动物不能向外界散播弓形虫后代，可能的途径就是吃下含有弓形虫活体的生肉。做到不吃生食、厨房里的生熟分开，很容易就能杜绝这个途径的传染。而猫作为弓形虫唯一的主动散播工具，也具有一定的时效性——首次感染的最初两周。准妈妈遇到这种危险猫咪的几率已经是非常低了，加上注意不要接触猫粪便，注意清洁和洗手，感染的可能性会进一步降低的。弓形虫这样的人畜共患病听上去好像挺吓人，但其实更多的危险来自于那些能在人与人之间传播的疾病。从这个角度说，各位准妈咪床上那只两条腿走路的动物才是你更该提防的。

美国孕妇：顺产缝完撕裂处就可以在产房洗澡中国孕妇：坐月子将就不洗澡不刷牙

据微博网友“火爸”在博客中介绍到，中国人讲究坐月子，千万不要以为传统的都是对的哦，许多讲究其实都是胡说八道。

坐月子至少要“坐”42天，而不是一个月！产妇分娩后，身体各器官开始恢复到怀孕前的状态，这段时间称为产褥期，但月子里千万不能久坐不动或久躺不动，这样对身体很不利！分娩后在身体可以承受的情况下要尽早开始下床活动！如果是顺产的话，第二天就可以起床走动及进行产后运动了。剖宫产的话，则要咨询医生意见后，才可以开始进行产后运动。

中国孕妇：滥用中药材

【中草药肾病】摇风易饭道，在中医文化兴盛的中国，含有马兜铃酸的药物可不少。2000年版药典和国家药品标准记载的明确含马兜铃酸的药材就有7种，分别为关木通、广防己、青木香、天仙藤、马兜铃、寻骨风、朱砂莲。

被批准上市的含马兜铃酸的中成药更多。最多的时候，有超过100种含有马兜铃酸的中成药在市面上流通，单是含有关木通的中成药就有41种之多。

更糟糕的是，不少含有马兜铃酸的中成药，例如龙胆泻肝丸、青果止嗽丸、排石颗粒、喘息灵胶囊都是非处方药，价格不贵，用途又广，用于清热、止咳、消炎等常见病，是药店里的常用药，公众非常容易地就能从各大药店买到。业内人士认为，曾经用过含有马兜铃酸的药物，而自己并不知情的消费者并不在少数。直到1993年，比利时学者发现，一群年轻女性服用一种减肥中药“苗条丸”后，出现肾脏的损伤。奇怪的是，这种减肥药15年都没有毒副作用报告，直至1990年加入广防己—广防己中也含有大量的马兜铃酸。到1999年，服用含有广防己的中草药导致肾损伤的病例达105例，其中超过三分之一的患者进入晚期肾衰竭阶段，不得不接受肾移植或透析治疗。

【美国禁售含有马兜铃酸的草药】

虽然美国本土没有发现马兜铃酸致肾病的案例，仍然在2000年停止进口、制造和销售含有马兜铃酸的草药。

考虑到这类中草药都含有马兜铃酸，国外甚至称之为“中草药肾病”。而中国学者也建议将这一类的肾损伤称之为“马兜铃酸肾病”。

中国孕妇喜欢相信一些不科学的“坐月子”之道

美国孕妇生完了该干嘛干嘛，而中国孕妇则有很多老人流传下来的坐月子习俗，比如不吃蔬菜瓜果，因为太寒凉；用米酒催奶等等。事实上，这些所谓的习俗对于新妈妈都是有害的，新妈妈应该从蔬菜瓜果中摄入必要的维生素，也不容易便秘和长痔疮。而米酒因为含有酒精，则会对宝宝的脑部发育有影响。

美国孕妇电脑手机照用不误，中国孕妇怕辐射，很多人会穿根本没有用的防辐射服。

一位网名为“嘉明妈妈”的网友发帖子说，自己在美国看妇产科的时候问医生有关孕期使用手机的问题，美国医生差点没笑喷，反问道，中国人那么注意孕期的辐射问题，对于手机电脑微不足道的辐射这么如临大敌，那么中国那么严重的污染，为什么不担心对胎宝宝造成伤害呢？”简言之，空气、水资源的污染，对于胎宝宝的伤害，远远超过手机和电脑的辐射。不可否认手机和电脑的辐射，但此微小的辐射对于胎宝宝来说，几乎是感受不到的。医学上所说，会造成胎宝宝畸形的辐射，是指那些X光等医学和工业的强辐射，对于任何人都是有危害的。因此，中国孕妇穿的防辐射服，除了让商家挣钱外，没有任何益处。

全球首位成功攀登珠穆朗玛峰女性病逝享年77岁

据外媒报道，当地时间20日早上，全球首位成功攀登珠穆朗玛峰的日本女子田部井淳子，因腹膜癌在埼玉县的医院与世长辞，享年77岁。

据报道，田部井淳子于福岛县出生，毕业于昭和女子大学。

1975年5月，当时35岁的田部井淳子以日本女子登山队副队长兼攀登队长身份，成功从南坡登上珠穆朗玛峰，成为全球首个成功作此创举的女性。

在登顶前的12天，她在登山途中遭遇雪崩，被埋在雪下，一名向导把她挖出来，她继续登山。

此外，个子娇小，身高不过1.5米的田部井淳子更于1992年成为首个攀登七大洲最高峰的女性。

田部井淳子的家人说，她患有腹膜癌已经四年，10月20日病逝于埼玉县的医院。

2012年，田部井淳子接受采访时曾表示，她对人们对自己登山的看法感到骄傲。

她说：“1970年代的日本，人们普遍认为男人出外工作，女人该呆在家里”，“即使那些有工作女人，也只是给别人倒茶而已，女人在工作上升职是无法想象的。”

美国大叔欲驾“草船”横渡太平洋全程1万海里

昔有达摩祖师“一苇渡江”的传说，今有美国大叔“一苇渡洋”的冒险。美联社20日报道，现年51岁的美国探险家菲尔·巴克计划驾驶利维亚土著人用芦苇制作的“草船”，明年2月出发，横渡太平洋。

芦苇船“比拉科查3”号将从智利北部入海，开启这场“复古”跨洋之旅，预计用6个月的时间抵达澳大利亚。这艘三桅帆船长约18米，正在玻利维亚首都拉巴斯建造，已经接近完工。它由生活在南美洲最大淡水湖的的喀喀湖的芝马拉人用古法编织而成，耗费数吨干燥后的托托拉芦苇。

为了印证先人的航海能力，船员的生活也将效仿古人，譬如使用竹制容器装水，吃藜麦、土豆和鱼类。不过，根据法律，船员必须携带全球定位卫星和导航系统。航行中，他们会通过社交媒体对每日情况进行更新。

“比拉科查3”号起航60天后，将在波利尼西亚的芒阿雷瓦群岛首次停靠，之后将驶往塔希提岛，最后抵达澳大利亚东部城市悉尼，全程大约1万海里。

巴克有过两次跨洋航海经历。2000年，他成功驾船从智利港口城市阿里卡行驶3500海里，抵达复活节岛。2003年的航行中，巴克把终点设在澳大利亚，由于船只中途受损，挑战以失败告终。

西班牙62岁老妇人工受孕诞下女婴称怀孕使其更年轻

据英国《每日邮报》10月18日报道，西班牙加利西亚62岁的老媪莉娜·阿尔瓦雷斯(Lina Avarez)在医生的帮助下进行了第3次人工受孕，剖腹产生下的女儿目前已经出院。她站在卢卡斯奥古斯都医院前接受采访时喜极而泣。

莉娜因高血压住院观察后，女儿的出生时间比预产期提前了两周，出生时体重仅为5.2磅(约2.3公斤)。她住院一周后即可出院，并接受媒体们采访，她说：“这对我而言意义重大，感谢这珍贵小生命的出现。”并表示现在想静静享受和女儿的快乐时光，来自家人的支持对她很重要。但她上个月宣布通过体外受精怀孕8个月的事在西班牙国内引发激烈争论，人们纷纷呼吁限制妇女接受生育治疗的年龄。

莉娜过去通过生育治疗分别诞下现年28岁和10岁的儿子。但大多数妇产科医生表示没法帮她进行第3次受孕，所以她最后去了马德里就医。马德里的医生在她所有测试结果良好的情况下，植入了胚胎。尽管受孕几率不大，但莉娜最后还是诞下了女儿。因为这件事，她感觉到自己有了第二次机会，怀孕使她更年轻、更强健了。

莉娜昨天表示，她接到了世界各国的好心人的祝福及想要咨询相关治疗信息的电话。但到目前为止，她拒绝透露任何相关信息。她说：“我能说的就是，想要做母亲的女性们都可以上网搜索，找到能帮助她们的医疗机构。”

目前世界上最高龄的母亲是印度的达晶德·卡尔(Daljinder Kaur)。她经过两年的体外受精治疗后，于70岁(2015年)时生下体重4.4磅(约2公斤)的孩子。英国最年长的母亲是英国萨福克郡的伊丽莎白·阿德尼(Elizabeth Adeney)，她在乌克兰接受了体外受精治疗后，于66岁(2009年)时诞下一子。

宇航员在国际空间站的每一天都是咋过的？

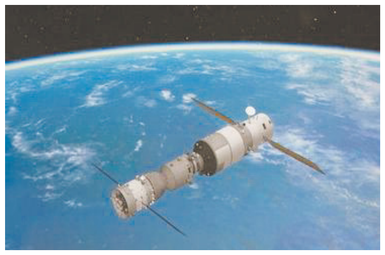

中国航天员景海鹏和陈冬19日顺利进驻天宫二号。为期30天的太空驻留生活如何更舒适？曾在国际空间站驻站的美国华裔宇航员焦立中和俄罗斯齐奥尔科夫斯基航天研究院院士亚历山大·热列兹尼亚科夫给出了答案。

问：如何在国际空间站度过一天，周末能休息吗？

焦立中：正常情况下，每一天的开始是和地面任务控制中心开一个短会。短会主要是讨论当天的活动。每个宇航员随后按照各自的日程安排开始工作，内容包括实验操作、维修维护任务、吃饭、短暂休息以及锻炼。每一天结束时，宇航员还会与任务控制中心再开一个短会。

周末时工作相对轻松，遇到重大假日我们确实会有一些休息时间。

10月19日凌晨，神舟十一号飞船与天宫二号自动交会对接成功。这是神舟十一号飞船与天宫二号组合体飞行模拟画面。新华社记者琚振华摄

问：在太空生活有什么小技巧，空间站上宇航员可能面临的最常见问题是什么？

焦立中：对我来说，最常见的问题就是努力别丢东西。所有东西都必须固定在安全的地方，通常是用尼龙搭扣或橡皮筋固定。但如果有人撞到某件物品，那么这个物品就有可能摆脱束缚，就丢掉了。多数丢失的东西都可以在空气过滤器那里找到，但有时一些东西可能好久都找不到，甚至永远找不到了。

问：什么东西会永远找不到？对空间站或宇航员会有危险吗？

焦立中：什么都有（可能永远找不到），从一些小零件，到个人物品如手表、铅笔，等等，但不会构成危险。

问：长期太空驻留，怎么保持心理和身体健康？

焦立中：每天有两个小时的锻炼时间以保持身体健康。心理健康就看个人了。我们多数人在闲暇时间都是眺望地球和拍照。我们也会写电子邮件或通过网络电话和家人与朋友保持联系。

10月19日，神舟十一号航天员景海鹏和陈冬顺利进入天宫二号实验舱。这是景海鹏（左）和陈冬在天宫二号实验舱。新华社记者琚振华摄

问：在特殊环境下长期太空飞行会给宇航员带来哪些生理问题？

热列兹尼亚科夫：目前一些国家已制定了一整套如何让宇航员适应长期太空生活的方法，这些方法可大致分为药物疗法和物理方法。前一类方法主要是用各种药物防止长期失重导致的骨钙流失和器官异常变化，第二类方法是通过多种体育锻炼消除某些不良因素对健康的影响。

总的来说，在目前已完成的太空停留任务中，各种可能出现的人体生理问题均已基本获得解决。

问：空间站上做了很多很酷的实验，这些实验有多重要？

焦立中：多数实验是生物医学实验，这是因为我们真正需要了解太空飞行对宇航员的不利影响，并制定相应对策，保证宇航员的健康。只有到那时，我们才能成功实施时间比以前更长、距离更远的任务。

问：在特殊环境下长期太空飞行会给宇航员带来哪些心理问题？

热列兹尼亚科夫：与生理问题相比，空间站长期考察组成员的心理融合度问题要更复杂一些。这类问题能否顺利解决，首先取决于升空前地面的相关工作是否做到位，要考虑每个宇航员的性格特点是否匹配，还要精心设计各种训练科目以检验他们的融合度。

这些宇航员在太空中能否表现出色，很大程度上由这些地面工作所决定。在各国的长期太空飞行记录中，曾数次出现由于宇航员性格不合，导致飞行任务提前结束的情况。但也有很多考察组成员选配得非常合适，即便接到延长任务时间的指令，这些宇航员的工作能力也没有受到影响。

问：在太空中出现却郁问题怎么办？

热列兹尼亚科夫：在长期太空飞行中对抗却郁的方法就简单多了，只需把日常工作安排得尽量充实，不要留出太多“想心事儿”的时间就行了。在我的研究生涯中还没碰到一起因宇航员长期却郁影响飞行任务的事例，有些宇航员可能会在一两天内出现忧郁情绪，但此后他们的状态都会步入正轨。

云水谣：浪漫爱情入世 人文书香传家

看多了宣扬云水谣古镇浪漫爱情卖点的旅游攻略，亲身探访之后觉得着实可惜了这一方书卷气息浓厚的奇美山水。如果“云水谣”代表了旅游产业发展下的无限商机，那么昔日的村名“长教”二字，看似平淡与普通之中，绝对有着更加深远的意义。

绵延百年长教溪，深情吟唱云水谣

回溯数百年，藏身闽西南峰峦叠嶂之间的村落因是张氏聚族而居的地方，取名“张窖”。而在当地方言中，“张”与“长”的读音非常接近，而“窖”字较为生僻，词意也俗气，于是就写成谐音的“教”字，取“政教风化，儒家所倡”的寓意，于是“长教”变沿用了下来。

古村四面环山，纵横10余里，汩汩流淌的长教溪从村中蜿蜒穿过，幽长的古道、百年老榕树、神奇的土楼，无不给人们以宁静超然的感觉。2005年底电影《云水谣》恰是看中了这里特有的民俗风情和保存完好的土楼民居建筑，取景于此。“巨大的水车，茂密的榕树，痴心的少女，遥远的爱人”，电影充满写意的手法，赋予了山水浓重的爱情色彩，也让这里成为旅游热门。于是长教不再，原本寂静的村落从此便以“云水谣”之名走入了世人的视野中。

在云水谣古镇，最吸引人的莫过于“云水谣古栈道”。古栈道沿溪而建，全长达10余公里，全部由鹅卵石铺成。古栈道的中段有一大片古榕树群，盘根错节，枝繁叶茂，蔚为壮观。这13棵老榕树组成了福建省内最高最大最为集中的千年古榕树群。其中被誉为“八闽第一榕”的那一棵，树冠覆盖面积1933平方米，树丫长达30多米，树干底端要10多个大人才能合抱，令人叹为观止。同行的村里老人说，当地人仍然习惯了叫这条路“古幽道”，“这路是开基祖简德润于元至正十八年修建的，是南靖境内通往府地乃至进京的必经之路。因为幽静，所以就叫古幽道。”云水谣古栈道自然是好的，然而那是后来叫给外人听的，“长教古幽道”才是属于历史的记忆。我们听着老人的喃喃自语，只能报以局促的微笑，想到随着时间的逝去，长教古幽道的记忆终将被湮没，便不由也跟着多了几分唏嘘。

以和为贵，百年土楼至绝至奇

沿着古栈道自东往西走，首先到达的是和贵楼。云水谣古镇土楼众多，而和贵楼绝对称得上是个中翘楚。

福建土楼本就以历史悠久、风格独特，规模宏大、结构精巧著称于中国乃至世界建筑史。始建于清雍正十年（1732年）的和贵楼整体为方形，坐西向卯，墙体是用泥土夯筑而成，底层墙厚1.3米，往上逐层收缩，后楼墙体总高17.95米，前楼高17.08米。土墙的高厚比只有13:1。可谓将中国传统的夯土技术水平推到了巅峰。更令人叫绝的是，这座土楼是建在3000平方米的沼泽地上，土楼先民创造了用松木垫底的伐式基础施工技术，用200多根松木打桩，再通过桩基与筏基的综合运用，将力学平衡原理发挥到了极致。

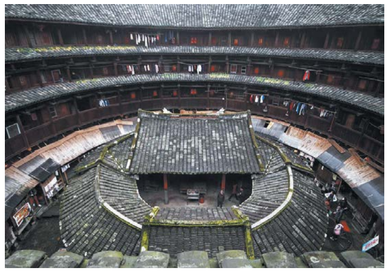

在官方介绍中，和贵楼有四奇：一奇是它是已知所有福建土楼里个头最高的方楼；二奇是它是建在沼泽地上的土楼，整座楼像一艘大船停泊在沼泽地上，虽历经200多年仍坚固稳定，巍然屹立。三奇是楼内有二口水井，相距不过十多米，却一口清亮如镜，水质甜美，另一口却混浊发黄，污秽不堪，被人称为“阴阳井”；四奇是和贵楼楼外有15间护厝，楼中又有一座私塾，形成“楼包厝，厝包楼”的平面布局。厝（cuò）在福建南方一带是房屋的意思，“楼包厝，厝包楼”指土楼的天井里面还有房屋，土楼本身也是由房屋围建而成的。在闽南一带有“厝包楼，子孙较贫，楼包厝，子孙较富”的说法，与和贵楼所合的“以和为贵”的寓意交相辉映，颇有滋味。

然而好玩的不止于此，若有当地人“指导”，在楼中央私塾的小天井用铁丝往地里插，方法得当的话，一口气可以插进5米多深，拔出铁丝，隐约可以看到淤泥的痕迹，使劲跺跺脚，天井整片的鹅卵石便会涟漪般震动，方知泊与沼泽之上所言不虚。但话说回来，这个铁丝真的不是随便就可以插的，没有领路人，千万不要乱尝试哟。

怀德敦上，远近之间自有气度

从和贵楼出来继续沿着古栈道往前就是怀远楼。怀远楼的名字有两个涵义：一是楼主来自河北怀杨简氏家族，另一个则是要告诫简氏子孙要胸怀远大志向。

同为代表福建土楼的世界文化遗产，怀远楼与和贵楼却有着很大的不同。作为简氏家庭住宅，怀远楼在建筑风格上采用了双环圆形土楼的形式，正是所谓的“圆环套圆环”。整座土楼只有外环墙上设有一个大门，大门顶上绘有八卦，两侧楹联上书“怀以德敦以上籍此修齐遵祖训，远而山近面水凭兹灵秀育人文”，真正的器宇轩昂。

怀远楼的夯筑技艺极为高超，自不必赘言。倒是整座楼内到处都有着浓郁的书卷气息让人赞叹不已。在外门楼，有一副联“读书教子绍谋远，礼让传家衍庆长”，横批是“诗礼堂”。移步上厅，又有对联“书为天下英雄业，善是人间富贵根”、“世间善事忠和孝，天下良谋读与耕”。正堂两边屋架斗拱上别出心裁地装饰着木刻书卷式饰物，另有镌家书溜金对联“月过花移影，弄声风来竹”；“琴书千古意，晓春花木心”。最引人注目的是内院核心位置的祖堂也就是家族子弟读书的地方“斯是室”，精巧秀气。堂上悬挂的横匾刻着苍劲有力的行楷“斯是室”大字，两边柱子上又有对联，上联是“斯堂诲为游观计敦书开耳目”，下联是“是室何嫌隘惟思尚德课儿孙”。这里不是供游人闲逛的，而是长辈议政、小辈课业的场所。也正是因为这样的原因，怀远楼的游客绝对要比古栈道上少得多，毕竟很多人都是来这里“寻找浪漫爱情”的啊。

在这个位于福建省漳州市南靖县的小村子里，文艺青年寻找的是诗情画意、浪漫迷人，本地人安守的则是一份洗尽铅华的纯朴和本真。置身其间，过去与未来以一种微妙的方式融合在一起，这阅歌谣还将随着长教溪水继续流传下去。

在西藏，
有一座令世界惊叹的古建筑！

西藏拉萨像一个梦，总是萦绕心头挥之不去。在拉萨这座魅力无限的雪域圣城里，能看到最古老的寺庙、接触最神秘的宗教、目睹最虔诚的朝拜者、享受最炽烈的阳光照射、过上最闲散的生活，同时收获让人难忘的经历……经历这些才算真正的朝圣之路。

阳睿旅行，扎西德勒，让我的滇藏行圆满了！

全西藏唯一一座财神庙

伴随着清晨的第一缕阳光，我们赶早去到了扎基寺。车队还没靠近扎基路，就看到远处上空烟雾缭绕，领队扎西哥开玩笑的说道：扎基寺香火鼎盛，空气中都能弥漫着桑烟的清香。

不过走进扎基寺，发现还真是如此。它是全西藏唯一一座财神庙，还是藏传佛教格鲁派寺庙色拉寺的分寺，面积不大，每周一拜财神、周三保平安、周五求健康藏，据说非常灵验，所以藏、汉等各族信众络绎不绝赶来这里朝圣祈福。悠扬的铃声叠加着诵经声不绝于耳。黄色的院墙，深红色的屋顶和屋檐，被涂成白色的圆木。最引人瞩目的还是闪着金光的金顶，各种鸟儿不时地从院中飞入飞出。

扎基寺的财神可是爱酒之神，朝觐的时候可以在寺庙门口的小店里面买上一瓶白酒、一把松柏枝，哈达和酥油灯油，先在寺庙右侧的煨桑炉燃松柏枝，再回到正门进入殿内参拜。

世界上海拔最高的藏传佛教圣地

为保护宫堡式建筑群，布达拉宫每日对外售票数量有限，旅游旺季更是紧张，好在阳睿旅行提前为我们预约好中午12点的参观门票，所以我们第二站便直接去到西藏的象征—布达拉宫。

这座“世界屋脊明珠”耸立在西藏拉萨市红山之上，依山垒砌，群楼重迭，殿宇巍峨，气势雄伟，有横空出世、气贯苍穹之势！它里面收藏着极为丰富的文物和工艺品，同时也珍存着独一无二的雪域文化遗产。有幸见识它的真实面貌，不失为一次生命的犒赏和恩赐。

说起布达拉宫，很多人都很熟悉，它是旧时西藏政教合一的统治中心，分为红宫和白宫两部分，用西藏独有的建筑材料让这高达13层的建筑群臧经墙体的分量，红宫为宗教之地，白宫是政务之所。远看布达拉宫，它就好像是从一座岩石裸露的山顶上生长出来的宫殿。近看其实它建在山腰上，想到达顶部必须经过“之”字形的山路盘旋而上，爬坡路也是挺考验耐性的，进入布达拉宫内部是不允许拍照的，所以只能通过大脑和眼睛去记录它的一切。

以一颗谦卑的心进入布达拉宫，无论是它镶满宝石的金雕佛像，还是繁复精致的牙雕灵塔，又或是梦幻绚丽的唐卡都给人以强烈视觉冲击和心灵震撼！用心领会专业导游的讲解，每一间殿堂都值得千万人顶礼膜拜，有太多的东西值得去驻足长留。

参观将近两个小时才出来，从“之”字形的山路上俯瞰全城，一切都显得那么渺小，万众景仰的圣殿佛法无边。

与凤凰古城齐名，却是如此的低调，
看了你就知道她多有味道！

你或许曾因几句优美的诗，几张古朴的照片，抑或一部《边城》，而对凤凰古城心生向往，但又心疼她名声大噪而人多成灾。

但也无须太过纠结凤凰的商业化，如果你更喜欢原味的老城，在闽西还有另一个更古早味的“凤凰古城”——长汀。

半个世纪前国际友人路易·艾黎曾说，“中国有两个最美的小城，一个是湖南凤凰，一个是福建长汀。”

比起凤凰来说，与之齐名的长汀实在太低调了。

这里有着凤凰古城的山水相依、曲径幽深的深街小巷、沧桑的城楼老墙……却比凤凰更静谧，人更少，养在深闺而保存了更原始的风光。

长汀她破败、落寂、不加修饰，却有着国内很多古城已然失去的生活的真。

这是一座“活”着的古城，一座仍在生活着的古城。

这样的长汀古城，不商业，不喧闹，无表演，不做作，甚至连景点几乎都不用门票。而这里的人们也只是在生活，一切都还是最原本的模样。

行走在长汀古城中，你会觉得这里的每一砖，每一瓦，每一处流动的风光，都像极了沈从文笔下那个美丽、安逸、美好的边城。

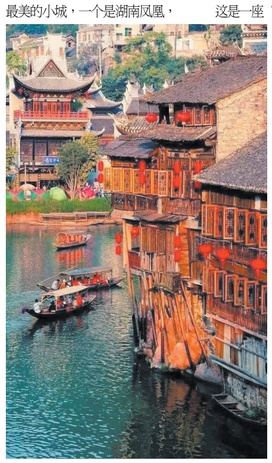

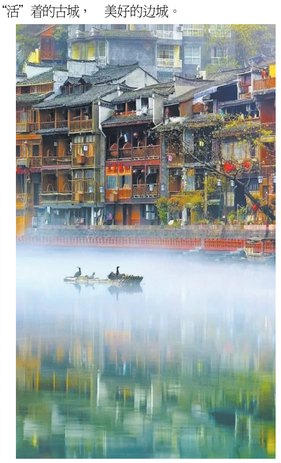

金門爐頭廠 Golden Gate Restaurant Equipment Co.
金門是您的事業通往成功之門！
金門爐頭廠專製葉造各種中式爐頭，抽油煙罩，精美布菲檯，各種不銹鋼廚具
本廠具有十多年經驗 手工精細，交貨快捷，以及提供一切餐館設備修理及安裝服務，
一切工程及產品保證通過政府及衛生局檢驗
★抽油煙機 ★冷凍房 ★布菲檯 ★抓碼檯 ★安裝服務 ★修理服務
★中式爐頭 ★油爐 ★洗碗檯 ★燒臘爐 ★免費估價
★零件配套 ★專門店製造不銹鋼餐具
9330 Summerbell Houston, Texas 77074
Tel:(713)228-2155
Fax:(713)228-2156

亞洲餐俱設備公司
A. A. Restaurant Equipment Co., Inc.
● 出售各種餐館、炸雞店、漢堡店、雜貨店等設備 ●
● 設有大型門市部，歡迎參觀與洽詢 ●
Sales, Leasing
出售・出租
Leasing Ice Machines & Dish Washer Machine
出售各種製冰機、洗碗機、冰箱、絞肉機、冷凍機、油鍋、爐頭、抽風罩、電飯鍋、各類盤碗、叉燒爐、切肉機、絞面機
出租各種製冰機、洗碗機
修理各種廠牌：絞面機、切肉機、電飯鍋
Tel:(713)772-7494 Fax:(713)772-8719
外地請撥：1-800-448-7494
9235 Bissonnet, Houston, TX 77074

《清明上河图》身世传奇：多次入宫 曾遭劫被调包

中国画里，哪一幅最有名？相信绝大多数人都会同意，就是《清明上河图》！

日前，湖南衡阳退休老人冯树元历时12年雕出樟木立体镂空《清明上河图》。事实上，围绕《清明上河图》的各种再创作几乎每天每时都在发生。而作为创作源头的真迹《清明上河图》，本身就是一个传奇故事。

1. 数不清的《清明上河图》

你知道吗？这世界上不知道有多少幅《清明上河图》，仅仅是全球各大博物馆中收藏的，称得上是文物珍品的《清明上河图》，就有几十种乃至上百种之多。

热爱《清明上河图》研究的日本作家野岛刚说：“画卷的形式，以东西向的河流作为主体，描绘两岸繁华的街景。比较夸张地说，只要是符合这样的条件，什么样的画都可能冠上《清明上河图》的名衔。换言之，与其说《清明上河图》是单一绘画的名称，不如把它想成这是一种绘画的类别，更容易理解。”

《清明上河图》是描绘一条河两岸的情景。其实，《清明上河图》画作本身也是一条河，历朝历代中，无数同名的作品形成了一条河流，它事实上成了古老中国的一种文化现象，成了中国文化的一个部分。

那么，这样一条河的源头在哪里？也就是说，《清明上河图》最早的画作在哪里？它的作者是谁？它还在不在世间？如果在世间，它又经过了怎样的传承经历？

2. “没有错，就是它！”

1950年8月的一天，位于沈阳市中心东北博物馆（辽宁省博物馆的前身，于1959年改名）的仓库里，东北人民政府文化部文化处研究室研究员杨仁恺，像往常一样进行他的工作。

那是新中国成立不久，战争刚刚结束，新成立的人民政府得以腾出手来整理长年战乱中遗散的文物。而东北是一片富矿，当年在伪满洲国政府垮台后，从伪满洲国政府流出了大量绘画和陶瓷到市场上，甚至有“东北货”之称。而杨仁恺的工作，就是鉴定、甄别人民政府搜集上来的这些“东北货”。

这天，杨仁恺的面前摆着三个画轴，收集它们的工作人员用文字注明，它们都叫《清明上河图》。

这毫不奇怪，正像我们前面所说，中国的《清明上河图》太多了，杨仁恺见这类东西也见得多了，丝毫不会给他的内心带来什么波澜。

打开第一幅，一看就是低劣的赝品，几乎毫无价值。

打开第二幅，杨仁恺内心兴奋起来，有点血液上冲的感觉，“一看就是好东西”。杨仁恺凭借丰富的书画鉴定经验，认为这是明代的作品，品质相当好，有可能是明代大画家仇英的真迹！当然，这还不能马上判定，先选到“收藏”这一边吧。

第三幅，还会有惊喜吗？画面徐徐摊开，杨仁恺突然“背脊感到一阵凉意”，他不由得大叫一声“就是这个！”

当然，判断《清明上河图》真迹，绝不是一个人的直觉那么简单，要经过很多专家的大量考证、论辩。这个过程是很复杂的，我们就只把结论告诉读者吧。

如果非要钻牛角尖，大约还不能百分之百地说这就是《清明上河图》的源头真迹，但是专家们已经获得一致意见了，“没有错，就是它！”

杨仁恺那一天的工作也因此名留青史。

3. 为什么会在这里？

很显然，这个真东西是从清宫里流出来的。

知道一点近代史的人都清楚，1912年清政府倒台，中华民国政府为了避免增加情势的混乱，允许末代皇帝溥仪留在紫禁城宫内。

旧宫廷的费用开销相当大，溥仪采用了和很多破落子弟相同的办法，就是“变卖家产”。

不过，这些所谓“家产”，是不是溥仪的私有物，存在很大的疑问。现在公认的意见，溥仪当年的这种做法就是“盗窃”。

溥仪用“恩赐”的名义，把宫中的很多珍贵文物交给弟弟溥杰，偷偷地一点一点拿到市面上卖。依据后来发现的《恩赏目录》，至少有一千件以上唐代到清代的贵重字画由溥杰运出去。目录中也包括数个版本的《清明上河图》。

这些文物先是运到天津，除了被变卖的部分外，溥仪就任“满洲国皇帝”的时候，都带到东北长春新的“皇宫”中去了。日本战败投降的时候，溥仪合皇奔逃，随身一直不忘携带一些珍品文物以作“资本”，逃难路上，这些文物也一路散失，最后仅存的一部分，也在沈阳机场和溥仪一起做了苏军的俘虏。

这是1945年的事情。战乱之中，直到5年后的1950年，《清明上河图》真迹才进入杨仁恺的视野。

5年里，这件稀世之宝经历了怎样的命运？是当年一直带在溥仪身边直到被苏军扣押，又被苏军移交给东北民主联军？还是散失在民间，后来被人民政府收缴？兵荒马乱的年月里，没有留下任何记载，以致这段空白全不可考。

其实，这只是这幅《清明上河图》遭遇的最近一次劫难，现在我们已经知道了，这幅名画在它诞生后的900多年间，经历了不知多少更大的劫难。

4. 第一次入宫和遭劫

在现存的这幅《清明上河图》题跋当中，能见到最早的是金代人张著的题跋，这样写道：

翰林张择端，字正道，东武（按：今山东省一带）人也。幼读书，游学于京师，后习绘事，本工其界画，尤嗜于舟车、市桥、郭徑，别成家数也……

这是关于这幅画唯一流传下来的作者介绍。从中可以了解到，张择端乃北宋翰林院的翰林。

与此相对照，明代著名的文人董其昌曾在其《容台集》中，对《清明上河图》的作者做了如此推断：“乃南宋人追忆故京之盛，而寓清明繁盛之景，传世者不一，以张择端所作为佳。”看来，当时的人们多半以为张择端是南宋人。

中国有很多著名的大画家，然而中国第一名画的作者，却是一位名不见经传的人物，除了寥寥这几条文字，史书上找不到关于他的任何记载，也没有任何他的其他作品流传下来。

现在的人们，多半采信金人张著的第一手材料，认为张择端是北宋人。

虽然名不见经传，但作为翰林毕竟有接近皇帝的便利条件。据说张择端把这幅画献给了当时的皇帝宋徽宗。

宋徽宗对这幅画的评价是什么，不知道。不过据说他用他著名的瘦金体，在画轴的开端上，写下了“清明上河图”五个字，并印上了双龙小印。

倘果真如此，不但可以说明宋徽宗对这幅画的喜爱和重视，也可以确证这幅画的作者年代。但遗憾的是，现存的这幅画中，并没有宋徽宗的题名和印记。有人说，这可能是在数百年的流转中，遗失了。

从金人张著题跋可以推测，1126年，金兵大举南下，直抵汴京。金兵破城以后，把宋徽宗、宋钦宗二帝，以及各种文物、图书、档案、天文仪器和技艺工匠等全部掳掠而走，史称“靖康之变”。《清明上河图》大概也就是在这个时候运到了金的首都燕京（现在的北京）。

不过金朝统治者对这幅画卷兴趣不大，它第一次流落到了民间，并被官阶不很高的张著占有过，留下了这幅画上的第一段题跋。

5. 第二次入宫后被调包

蒙古人灭金吞宋，建立元朝之后，统治者到处搜刮财宝，《清明上河图》再次进入宫廷，为皇家所有。

不过，元朝统治者喜欢“鸾弓射大雕”，对书画这类雕虫小技并不太在乎，管理上也没那么上心，这就给鸡鸣狗盗之辈留了空子。

元代后期的至正年间，宫内有一个装裱匠看上了它，趁装裱这件作品的时候，使了个调包计，用一个临摹本把真本偷换出宫，悄悄地卖给了某位贵宫。这位贵宫后来被派到真定（今河北省正定）驻守，负责保管这幅画的家臣，又偷偷把它卖给了杭州人陈某。陈某保存了数年，因为家里窘迫，想得到一笔钱用，并且又听说这位贵宫快要从真定回来了，害怕事情败露连累到自己，因此急急忙忙要找一个买主，将其秘密卖掉。恰好这时寓居北京的江西泰和人杨准，是个博雅好古之士，在京搜访古名家笔迹，得到这个消息，倾囊中所有，以重金买了下来。

杨准得到《清明上河图》是在元至正十一年（公元1351年）。杨准不久即回到老家。画也随他到了南方。杨准得到这一作品，不胜自喜，第二年在家乡，就把得到这一名作的经过详详细细地记录在图后的尾纸上。《清明上河图》第二次从皇宫里被偷盗出来的细节，就这样清晰地被记载了下来。

元朝很快灭亡了，天子换了，而这幅《清明上河图》仍然在民间流传着。

6. 被大奸臣严嵩惦记上了

明嘉靖三年（公元1524年），《清明上河图》转到兵部尚书陆完的手里。据说，陆完死后，他的妻子王氏知道丈夫深爱这幅《清明上河图》，就把这幅画藏在枕头中，每晚睡在这枕上，视如身家性命，连亲生儿子也不得一见。

陆夫人有一娘家外甥王彪，擅长绘画，更喜欢名人书画，便挖空心思向夫人央求借看《清明上河图》。反复恳请后，夫人勉强开出条件说：“只能看，不许带笔砚进来。”

王彪欣然从命，往来两三个月，看了10余次以后，凭着记在心中的印象，竟也临摹出一幅有一定水平的《清明上河图》。

当时专权的大奸臣严嵩正四处搜寻《清明上河图》，都御史王抒为了巴结他，就花费五百两白银从王彪手中购得这件仿品，当作真品献给严嵩。

心中大悦的严嵩开席宴客，并向宾客展示《清明上河图》。但是装裱匠却在宾客面前爆料说这幅是赝品，泼水在图画上，洗掉伪装古色的药剂。

王抒本意是要巴结人，谁知却得罪了人。后来王抒因为打仗战败而被处死，不知是否也和这段与严嵩的过节有关。

此时，画已被陆完的儿子卖至昆山顾鼎臣家，但严嵩终于还是顺着这个线索，如愿从顾鼎臣那里索来了真画。

7. 第三次入宫和再失窃

隆庆皇帝时，严嵩父子失势，家产被查抄。《清明上河图》再一次被收入了皇宫。

现存的《清明上河图》中，在明嘉靖三年（1524年）陆完题跋后，紧接着就是明万历六年（1578年）太监冯保的题跋，两跋相距54年。在这54年中，《清明上河图》已五易其主，即从陆完家到顾鼎臣家，再到严嵩家而入内府，然后落到冯保手里。

然而，太监冯保是如何得到这幅珍品的呢？如果是得自皇帝赏赐，冯保一定会大加宣扬，然而冯保对此却一字不提。专家们的一致意见是，冯保获得此画并题跋，一定是来自于他的偷窃！

从冯保的人品及职位便利看，都支持他偷窃的假说，这里不及一一细说。冯保后来也因作恶太多，被皇帝查抄了家产。但是，在查抄的冯保家产中，并没有《清明上河图》这幅画。

很显然，在被查抄家产之前，冯保就把这幅画秘密脱手获利了。而且很可能为了掩人耳目，冯保在盗窃这幅画的时候，也编造了这幅画因事故损毁的谎言！

此后二百多年的历史上，这幅画就像是消失了一样，不知流转在何人手中，而正是这二百多年中，社会上的伪本《清明上河图》广为流传。

二百多年后，这幅《清明上河图》浮出水面，再次出现题跋，已是清朝乾隆时的进士陆费墀所题。很快，这幅画被曾任湖广总督的毕沅购得。然而，此画给许多人带来的厄运再次降临到毕沅头上，毕沅死后被抄家，《清明上河图》最后一次被收入皇宫，此时的皇帝是清朝的嘉庆皇帝。

我們搬新家了！ YULF Design & Flooring
歡迎光臨 又福地板
9630 Clarewood Dr., Suite B-3, Houston TX 77036
（王朝超市後面）
www.yulfgroup.com
工廠直營・提供安裝
強化複合式木地板……
各式建材・總類繁多
多種選擇・免費估價
Mon:9:00am-6:00pm
Sat:9:00am-5:00pm
Sun（請電話預約）
Corporate Clearwood Westline Dr 王朝
Tel:281-501-8330 Or 832-978-6440

Reborn Granite LLC 实木橱柜 批发！
☆白色的硬木橱柜
☆不同类型的水龙头
☆各种颜色和大小的花岗岩
☆各种厨房和浴室水槽
大理石品种最多！规模最大，价格最低！
地址：14730 Hempstead Road, Houston，TX77040.
电话：713-690-4888 www.rebornrgranite.com

百利地板 bellaire flooring bellaireflooring.weebly.com
大酬賓
12.3mm 包工包料
原價 $2.99 /呎
特價 $2.59 /呎 $2.29 /呎
二十年安裝經驗
地板總匯 歐洲鎖扣
防水地板 高光地板
亞光地板 手抓紋板
百種款色
地址：9415 Bellaire Blvd #70 Houston, TX 77036 電話：832-860-1046 / 281-935-7551 趙師傅

追剿最后一个湘西巨匪 65年死于万人搜山

覃国卿是大庸县青安坪一个恶霸的儿子，据考系明代农民起义领袖覃后的后代。此人成年后，身体颀长如杆，性情乖戾，顽劣异常。由于小时出天花，脸上留有麻点，加上平日里喜欢偷鸡摸狗、打家劫舍，当地人送其绰号卿杆子、卿麻子。1934年11月，贺龙率领的红军打下大庸城，建立了湘鄂川黔革命根据地，覃国卿的父亲在打土豪分田地时被红军处决。父死母嫁，覃国卿怀着对人民政府的一腔深仇，到土著武装义安乡民团当了兵，并练就一手“百步穿杨”、左右开弓的好枪法。

1937年，覃国卿杀了时任保安队副的堂叔，霸占堂婶。有了几条枪，他扯起大旗自封队长，组织起一支独立的土匪队伍。见邻县桑植县女学生田玉莲人才出众，强拉为“压寨夫人”。从此，覃国卿成了当地一霸，横行乡里，无恶不作。数年间，覃国卿干尽了丧尽天良的坏事，死在他枪口下的百姓难以计数，强奸和霸占妇女近百人，百姓怨声载道，忍无可忍。人们惹他不起，只能暗中祈求天降能人，除掉这个祸害。

新中国成立前夕，湖南省军区下令清剿残匪，称决不让一个残匪进入社会主义。不料，这句话被土匪的线人得知后告诉了覃国卿，他不但不收敛，还洋洋得意地叫嚣：“我一定要进入社会主义，看他们把我怎么样。”

1950年1月，我随解放军141师423团奉命进驻大庸剿匪，许多土匪迫于压力，缴械投降。死心塌地与人民为敌的覃国卿根本没把新生政权和剿匪大军放在眼里，竟变本加厉地带领匪徒继续作恶。他们阻断交通，杀人放火，威胁群众，气焰十分嚣张。

3月的一天，解放军一个班和部分工作组在田角驻扎，覃国卿纠集土匪300余人突然袭击，打死我141师战士12名，烧毁民房40余间，还放出恶言：“谁若报信，我将诛灭他九族。”

5月，人民政府为救济百姓，从大庸运5船大米逆遭水而上。覃国卿闻讯，当即吩咐匪徒布下长达7华里的埋伏。我接应部队中其埋伏，粮船被截，护航的解放军战士13人、工作组1人、船工8人全部遇难，粮食和船上物资也被抢光。解放军大队人马出动，才把覃国卿一伙赶进深山野林之中，并陆续对其残余进行围剿，只剩下覃国卿和田玉莲两人。自此，他俩因目标小，行动快，像钻地鼠似的这山奔那山，东洞钻西洞，经常往返于大庸、永顺、桑植之间。人们对其是防不胜防，称他为活鬼活魔。

1965年1月1日，湖南省军区司令员刘子云下达剿灭覃国卿的命令，部队、公安、民兵一齐出动，同时恢复湘西剿匪指挥部，特设永顺、大庸、桑植三县分指挥部。一时间，在湘西掀起了自新中国成立以来的第二次剿匪高潮，可以说是“军民齐动员，围打歼灭战”。

3月23日下午3时许，覃国卿为正在怀孕的田玉莲下山寻找食物，不一会儿，他疲惫不堪地回到藏身的岩洞，沮丧地说：“饿一顿吧，山下风声很紧，只有等到晚上了。”4时许，桑植县利福公社棉花大队的社员收工回家，49岁的贫农组长余天明和民兵排长余世德发现山岩上的刺丛中有许多刺树被踩倒，一望明显的人行痕迹又被一蓬荆棘遮住。是不是覃国卿？正寻思间，忽然一股臭味扑鼻而来，再往旁边一寻，发现一堆新鲜人粪在岩石下，于是两人沿着踩踏痕迹爬上一个大岩，果然发现在不远的岩石下面坐着一男一女，一看那一身破烂衣衫和身边的一支步枪，他们马上意识到，这就是来无影去无踪的覃国卿和田玉莲。他俩刚要悄悄退去，准备向分队长报告，孰料行走的响声惊动了覃国卿，他举枪便打。看到自己被发现，余世德抱着余天明滚下岩坎，子弹与他们擦身而过。

覃国卿持枪追赶，幸好二余已拐过岩头。这时覃国卿见远处有一男人正背着一捆干柴往家中走，一枪打去，那人当场毙命。这个无辜的人叫余构良，家有60岁老母和5个孩子。覃国卿的滔天罪行引起民众公愤，男女老少纷纷表示要为剿匪出力。十里之外的剿匪分队接到报告，当晚便组织三县部队、民兵、群众7000多人，对覃国卿形成多层包围圈，大小山头被围得水泄不通。

这天晚上，覃国卿收拾完身边的东西，把所有的子弹挂在身上，背起那条中正式步枪，拉着田玉莲准备突围。当他们潜到永顺公路边时，抬头一看，公路上人头攒动，民兵步步紧逼。覃国卿仍存侥幸心理，心想只要有一丝缝隙，他也要钻出网外。

就在他瞅准机会拉着老婆穿越公路时，田玉莲突然发出急促的“哎哟”声。“算的，怎么了？”覃国卿低声问道。“肚子疼得很，许是要生孩子了。”田玉莲捂着小腹说：“我不走了，死也不想走了，只求死在这儿。”看着田玉莲痛得实在不能行走，覃国卿只得拖着她返回。半夜时分下起雨来，覃国卿背着田玉莲藏进一个缸钵状的岩洞，决定孤注一掷，把孩子生下后再做打算。

3月24日凌晨，解放军、民兵和三县群众近万人的大搜山开始了。上午8时，青安坪田家岗大队民兵排已搜到缸钵状洞前，因枯草很深，没发现有什么异常情况。

覃国卿眼睁睁看着搜寻队伍向自己逼近，心中开始发急，但他抱定主意，为节约子弹，只要不被发现，就决不开枪。

“有声音！”搜在前头的排长田奇左惊叫一声。覃国卿一惊，以为自己已暴露，便抬手一枪将田奇左打倒。

军民们闻声迅速向小缸钵洞靠拢，已成惊弓之鸟的覃国卿和田玉莲见大势已去，再也不敢挪动身子了。公安大队3中队副指导员向南书迅速抢前一步，对着小缸钵洞大喊：“覃国卿，快投降吧，你今天插翅难飞了！”“缴枪不杀！”搜寻队伍也架起喇叭向覃国卿喊话，一时空中全是威逼敌人的喊声。

洞内传出覃国卿尖细的回声：“解放军，哪个要听你们的话。缴枪不杀骗他妈大脑壳去吧！”骂着，“砰砰”又是几枪，公安少尉谢茂双的军帽被打飞了。

围洞的军民立即还击。大庸县人武部李石生副部长发出命令：“用手榴弹炸！”霎时，轰炸声响遍山谷，硝烟弥漫大地，但由于小缸钵洞上下全由又高又密的树木荆棘覆盖着，要把手榴弹扔进洞去并不容易。

谢茂双仔细观察一下地形后，从战士手中拿过两枚手榴弹，借着浓重硝烟的掩护，迂回爬到岩包的侧顶，将一颗手榴弹顺着岩槽投进小缸钵洞内。

覃国卿看见冒着白烟的手榴弹后，想拿起来扔出去，就在他抬手之际，“轰隆”一声，手榴弹爆炸了，覃国卿哼了一声，晃了晃，一头栽倒在地。在乱岩石中，覃国卿的左手不见了，左侧胸和脸面部血肉模糊。

隐蔽在附近的军民乘机占领大岩包，十几支枪一起开火。后经勘验发现，覃国卿身中十几发子弹，当即死亡，田玉莲被活捉，经审讯后才被处决。

二战“台籍”日军沈浮录 被囚禁的中国灵魂

2009年8月11日，我国台湾地区原住民籍“立法委员”高金素梅率领台湾原住民“还我祖灵队”约50人突袭日本靖国神社，高歌安魂曲，要求靖国神社停止合祀台湾少数民族的祖先灵位，要求日本政府对侵华战争进行反省和赔偿。靖国神社内供奉着日本明治维新以来的246万余名军人的灵位，不为世人所知的是，这其中包括2.8万台湾人的灵位，还有2000多名被称为“高砂义勇队”的台湾少数民族的亡灵也被供奉其中。台湾人的灵位怎会出现在靖国神社？这是一段怎样的历史？本文将为读者揭开二战期间台湾籍日军惨烈而屈辱的尘封往事。

“每日思念你一人，未能得相见；亲像鸳鸯水鸭不时相随，无疑会来拆分离；牛郎织女伊两人，年年有相会；怎样你若一去全然无回……”这是四十年代台湾流传的闽南语歌曲《望你早归》。

这首歌的背景是一名台湾妇女盼望其作为台籍日军的丈夫能够早日回家团聚。台籍日军是指第二次世界大战期间被日本殖民政府征召去服兵役的台湾人，包括直接从事作战和战争一线的相关人员，以及后勤部门和其他辅助人员在内的与战争相关者。

1937年7月7日，日本军国主义政府发动“卢沟桥事变”，日本侵华战争全面爆发。1937年9月，为了补充后勤力量，日本殖民当局开始从台湾征召不具备正式军人身份的“军夫”前往中国大陆随日军作战，成为军中杂役。由于军人在日本是一个荣誉的身份，因此日本初期并不让“二等人”—台湾民众当军人，而是作为“军属、军夫”(注：军属是当时日军用语，乃日语“军人佣人”之意，非汉语“军人家属”的意思)。按照日军中“军人、军犬、军马、军属、军夫”的排序，“军夫”为最劣等。

第一批台籍军夫参加了淞沪会战，这批台籍日本兵被称为“台湾农业义勇团”，在上海附近开农场，为日军种植新鲜蔬菜。随着日本侵华战争的升级与扩大，日本的“台湾总督府”又以各种名义招募台籍军属、军夫到中国战线担任物资运输、占领区工农业建设等工作。

至于征募程序和方法，依日本军部的要求，由“台湾总督府”订定资格和条件进行选拔。譬如在征选“劳务奉公团”人员的时候，条件是20—30岁健康男性，日语基础较好，奉公精神良好，适合劳务活动者。在具体操作方面，“台湾总督府”分配一定数额给各州厅(日据时期，日本殖民当局对台湾行政区划进行了重新划分，共划为5州3厅)，由地方州厅官员广为宣传，招募军人；若报名人数不能满额，警察和宪兵将调查年满20岁的男性，按地址挨门逐户地去“拜访”、“鼓励”。所谓的“拜访”、“鼓励”，其实是软性施压。在军人专政和警察制度森严的情况下，不接受“拜访”和“鼓励”的后果可想而知。之后，日本警察将有意者名单进行审核，并发给通过考核者一张“红单”(即召集令)，算是招募成为台籍军夫。

历史境遇，台籍炮灰的难言之隐

随着日本侵华战争的全面扩大，日本出现了军需物资补给人员严重短缺，甚至兵源不足的问题。由于日本人口有限，不可能无限制地征兵，因此日本殖民当局盯上了海外殖民地。当时的朝鲜有2140万人口，而且“皇民化程度”较高，因此日本在1938年2月发布“陆军特别志愿兵令”，首先在朝鲜开始实施志愿兵制度。在同为日本殖民地的台湾，与朝鲜同性质的“陆军特别志愿兵制度”在1942年才实施。

日军衰败，在台全面征兵

1895年甲午中日战争后，腐败无能的满清政府被迫签署了《马关条约》，割让台湾给日本。台湾同胞闻讯后，展开了大规模抵抗日本殖民者的武装反抗，同日本殖民当局展开了殊死较量，沉重打击了日本殖民者。因此，日本殖民当局对台湾民众一直有所顾忌，担心台湾民众在中国战场上倒戈，不敢征召台湾民众参军。日本陆军省军务局的官员直截了当地说：“(特别志愿兵制)避免对台湾民众使用，是因为现在正处在与其旧祖国—中国事变之下。”字里行间流露出对台湾人民祖国意识的警惕。

1943年，台湾原住民也被正式纳入“陆军特别志愿兵”内，被以“高砂义勇队”的爆发，日本“台湾总督府”于1943年1月又实施第二期陆军志愿兵募集，选了1030名进入陆军。在陆军特别志愿兵制取得一定“经验”的基础上，日本军部于1943年5月11日颁布海军特别志愿兵令，同时在朝鲜和台湾实施。兵种有水兵、整备兵、机械兵、工作兵、卫生兵、主计兵等。同年7月，开始募集海军特别志愿兵3000名。此后，日本又在台湾多次募兵，前后共招募了约5500名陆军志愿兵与1.1万名海军志愿兵，合计约1.65万名台籍青年加入到日本作战部队当中。

在全世界人民的共同反击下，法西斯势力日趋衰弱，日军也开始节节败退，日本在台湾最终实施全面征兵。1943年9月23日，日军驻台湾司令部、高雄警备府与“台湾总督府”共同发表声明，将自1945年起正式在台施行征兵制度。1945年1月，台湾开始正式全面实施征兵制度。第一批有2.2万名被日本侵略者挑中，成为日本侵略者的炮灰。

据日本厚生省统计，至日本投降时止，总计80433名台湾青壮年应征加入日本军队，成为一线战斗人员，更有多达126750多人被征为军属或军夫，二者共计207183人。此外，在校读书的青年学生，也必须参加“学徒兵”。其中，约半数被派遣在台湾各军事基地，6万多人前往东南亚、澳洲等地，有2万多人被派往包括香港在内的中国战区，另外有1万多人则是在日本本土服役。

“从军”的现实考量

台湾青年加入日军，为日军服务，乍看似乎让人难以理解。但置身于当时的历史境遇，台湾民众的“从军”背后也有说不出的难言之隐，历史和现实的共同作用造成了这种现象。

除了政治上受骗之外，台湾民众现实生活的考量是最重要的因素。首先，帮日军工作会获得更多的报酬。在日本殖民统治下的台湾极度贫穷，台湾民众过着艰难的生活。

当时，台湾一般民众的工资水平大约在20元左右，而加入日军则可以领到200多元。台北的徐东波就承认：“1943年夏天，我23岁，那个时候在报纸上常会看到刊登入伍的通知及新闻，在我结束餐厅工作后第2天，台南有入伍的考试，当时我想，每个人都得抽签入伍，若抽到了，去当兵只有10元的薪俸，但是志愿从军，却有160元的薪俸，就在这种半勉强、半志愿的心情下，我向日本军队报到，大约1个月之后，即启程前往菲律宾。”

其次，当兵可以获得跟日本人大体同等的社会地位。日据时代的台湾民众并不能享有与日本人同等的社会地位，是二等、甚至三等国民：日本人吃白砂糖，台湾人配给较差的黑砂糖；日本人吃上等瘦肉，台湾人则只能供给少量的下等猪肉。

“Today's News – Tomorrow's History”

NEWS & REVIEW

News & Review is a Division of Southern News Group – Founded June 16, 1979 | October 31, 2016 | John T. Robbins, Editor

Happy Halloween!

萬聖節快樂 *Wansheng Jie Kuaile!*

Halloween In China

Compiled And Edited By John T. Robbins, News&Review Editor

Cultures from Europe to China have traditional days of the dead or ghost days that are thousands of years old that were part of the tribal folk religions before the advent of Christianity in Europe and Buddhism in Asia. Foreign teachers have introduced the British and American Halloween of October 31, but except for kids who have foreign teachers or the expat oriented bars and restaurants and schools in China, Halloween activities aren't popular in China.

The Chinese have traditional days of the dead that are much more popular such as the Hungry Ghost Festival, the Qing Ming Festival, the Double 9th Festival, and the Spring Festival.

Western Halloween in China

Halloween entered China mainly through two influences: foreign teachers and Western expats.

Foreign teachers in China might have a Halloween party for their students and a lesson about Halloween in their country. So some Chinese children hear about Halloween and might make decorations and get Halloween candy. In general though, few Chinese do much about Halloween unless they have foreign friends.

Halloween in China is a party day in expat-oriented bars and restaurants where a lot of expats live such as Beijing, Shanghai, and Guangzhou. The bars and restaurants frequented by foreigners will often decorate for the occasion with pictures of black cats, ghosts, and monsters, and Halloween lanterns, and there might be masquerade parties.

In Hong Kong the two big theme parks, Ocean Park and Disneyland, have activities themed with Halloween. Masquerades, haunted houses, movies, and costumed people could give you a fright.

In Shanghai there is an old building built in 1933 by the British called 1933 Shanghai that was a former slaughterhouse, and is now an chic office building, that holds a Halloween event every year with adult-rated masquerade parties.

A Comparison Between the Western Halloween and China's Days of the Dead

Halloween originated from the traditional holiday of Celts in Great Britain who believed that the last day of October was “the day of the dead” or “the ghost day” when ghosts crossed over the boundary between the living and the dead. It evolved into a day of fun and parties for most people. However, in English speaking countries such as America and Britain, many take the day seriously as a special day for religious prayers or witchcraft.

The Chinese days of the dead are a part of the religion of the common people. A greater percentage of Chinese than Westerners really believe that on these days there is more of a bridge between the dead and the living, and so they must take precautions or honor the dead.

These ghost days are a part of the folk religion of Chinese people called Daoism. These traditional festivals are hundreds of years old. In general, they are dates for people to protect themselves from attacks or pranks by the ghosts and also dates to seriously honor and worship their ancestors or famous people of the past. It is believed that the ghosts of dead people can help them or protect them.

Festivals Similar to Halloween in China

There are several days and a whole entire month in China that are similar to Halloween. These are the Hungry Ghost Festival, the Qing Ming Festival, the last day of the seventh lunar month, and the Spring Festival.

The Hungry Ghost Festival: This ghost day is on the 15th day of the 7th lunar month. It is one of several important days to deal with ghosts and worship ancestors in China. The Taoist name for the Hungry Ghost Festival is the Zhongyuan Festival (中元節), and Buddhists call it the Yulanpen Festival. In many ways, this festival is reminiscent of Halloween or the Night of the Dead in the West.

The seventh month of the Chinese lunar calendar is the scariest month of the year because on the first day of the seventh month, there is an ancient belief that ghosts are let out of hell. The seventh month is called the "Ghost Month" (鬼月 Gui Yue), and the whole month is said to be a month in which the ghosts are extant and traveling around the country, looking for entertainment. Many people try to avoid doing anything dangerous during the month, such as swimming or being out alone at night since the ghosts are active. It is thought that the ghosts may attack their enemies or be angry or malicious.

The last day of the seventh lunar month: This is a less-celebrated festival day. It is thought that on the last day of the month the gates of hell are closed up again. People celebrate and observe this day in various ways. Many burn more paper money and clothing so that the ghosts can use them in their society in hell. In order to encourage the ghosts to leave, Taoist monks chant. A common tradition is the floating of river lanterns that are thought to take or guide those ghosts back to their place.

The Qing Ming Festival: This festival is in the spring on the 4th or 5th of April. It is also called tomb sweeping day. Families go out on the day to tend and repair their ancestors' tombs. Many Chinese families maintain ancestral tombs. But you can see people out cutting the grass, decorating the tombs, and worshiping or presenting food. These are often like family outings.

The Double Nine Festival: This is another traditional day for worshiping the dead. It is also a time for families to go for walks in the fall in the mountains and hills and drink chrysanthemum tea. The tea is healthful at this time of the year when the weather changes.

The Chinese Spring Festival: Every year, the Chinese celebrate the beginning of their new year with festivities, reunions, vacations, and fireworks. The fireworks originally were thought to drive away evil spirits, and there are a lot of Daoist religious traditions associated with the time that most Chinese probably still believe. (Courtesy http://www.sixthtone.com/news/halloween)

Halloween Clowns 2016: Trick Or Treat?

Compiled And Edited By John T. Robbins, News&Review Editor

“Killer Clowns” 2016 (Photo/Twitter / UK)

U.S. citizens have been terrified by the rumors of spotting mysterious clowns in different parts of the cities in the country. People are making various plans to celebrate the Halloween festival that falls on October 31. However, on the other hand, rumors indicate that Killer clowns have planned their own purge night to attack the Lehigh Valley and other parts of the US cities on Oct. 30, a day before the Halloween festival. Police officials have not yet confirmed the news of existence of such killer clowns in any of the suspected cities. However, the residents have been advised to stay alert.

Whether purge night is going to happen or not on Oct. 30, people are requested to close their doors and windows. They have been also advised to report any suspicious activities that happen in their locality.

According to the rumors apart from Lehigh Valley city, purge night might take place in the cities like: Colorado, Maryland, Virginia, Louisiana, Kentucky, North Carolina, South Carolina, Alabama, Tennessee, Ohio, Wisconsin, Pennsylvania, Florida, Mississippi, Texas, Georgia, and New York

Not only in the U.S., but also in the U.K., people reported of killer clowns wandering on the streets and interacting with people. The cops have warned those people not to dress as clowns and perform pranks as people are scared by the widespread Killer clown rumors. Even civilians are been warned and told them to be alert while being entertained by the clowns on the street.

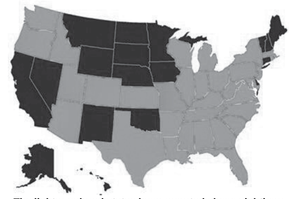

The lighter colored states have reported clown sightings (Picture: Wiki Commons/Metro)

Chief Inspector, Paul Staniforth said that Gwent police will deal strictly if anybody is harmed by this kind of act and further he will have criminal record which will impact his future, including any job opportunities, The Guardian reported.

In the U.K, women are being provided free course on how to protect themselves from killer clown attacks. Black belt Odelle Walker, who leads the Aegis Mixed Martial Arts Academy in Beverley is also providing free course on self defense to teenaged girls, Express UK reported. (Courtesy http://en.yibada.com/articles)

Related

Creepy Clowns Are Scaring People In Multiple US States

Police are encouraging caution amid a rash of public complaints and social media reports in a number of states of people dressed like clowns and acting suspiciously, even if they think many are knucklehead pranksters or simply bogus.

Real clowns are just plain miffed.

Authorities in Greenville, South Carolina, were among the first to report a clown-related incident in recent weeks. Late last month, some children reported clowns trying to lure them into the woods with money. Sheriff's deputies found no evidence, however, not even a prankster in a clown suit.

What kind of threats? Very serious ones – in most cases they are death threats.

People Have Reportedly Been Attacked By Clowns

For example, a clown account in Mesa, Arizona under the name ‘Ain't Clowning Around’ threatened to go to high schools on Friday, September 30, to kidnap students and kill teachers. Some pupils even got sent text messages asking if they were ‘ready to play’, before threatening to kill them.

In Phoenix, two teenagers in clown masks were arrested after robbing a Domino's and a Taco Bell.

But for whatever reason, since then, people in Alabama, Georgia, Maryland, North Carolina and now, Pennsylvania, have reported scary or suspicious encounters with people dressed like clowns.

"When people report these things it should be 'someone dressed like a clown,' because a real clown would never dress or do anything to scare anyone," said Tricia Manuel, 55, who runs Mooseburger Clown Arts Camp in Buffalo, Minnesota. The camp, named for her alter ego, Pricilla Mooseburger, trains about 100 clowns each year.

She said she has been following the reports closely because they are hurting business.

"In South Carolina, two of the clowns were afraid to go out and perform, and they're two of my customers," said Manuel, whose two children are also clowns. "If they don't perform, they don't need supplies."

Some of the reported sightings have been hoaxes, like the four young children who told police they made up stories about spotting clowns in unusual places in and around Annapolis, Maryland, or the 24-year-old man whom police in Winston-Salem, North Carolina, charged with falsely reporting that a clown knocked on his window.

Other related cases weren't so harmless and have resulted in criminal charges.

The sheriff in Escambia County, Alabama, last week arrested a 22-year-old woman and two juveniles after Flomaton High School was locked down and searched when students were threatened on "Flomo Klown" and "Shoota Cllown" social media accounts. And in Athens, Georgia, an 11-year-old girl was arrested for taking a knife to school on Friday because she was frightened by social media reports and other rumors that clowns were preparing to attack children.

The Pennsylvania reports and law-enforcement response have, so far, been more low key. Police want to encourage people to report suspicious behavior without aggravating matters.

Albert Walker, the police chief in northeastern Pennsylvania's Hanover Township, has stepped up patrols along the Sans Souci Parkway after Facebook posts about a clown in nearby woods.

But the chief chose his words carefully in describing his department's connection to any other clown sightings. "Peripherally we're connected to it, but not directly," Walker said. "It was a social media post that identified the possibility of an alleged sighting of an individual dressed as a clown along one of our main highways." Pottsville Police Chief Richard Wojciechowsky said there appeared to be more to a clown-related incident reported Monday evening in his borough, about 90 miles northwest of Philadelphia — but still no cause for alarm.

"Two knuckleheads with clown-like clothes on" hopped out of a pickup truck and yelled at a group of young children and teenagers, the chief said.

"It wasn't a physical threat or a violent act. At best, (it's) a misguided juvenile prank," the chief said. "Some of the older kids weren't even frightened."

The Pennsylvania State Police are investigating recent unspecified clown sightings in the towns of Huntingdon and Ebensburg, where a woman said a clown peeped through her window. Trooper Adam Reed said citizens should "not confront the individual but rather gather information and report it to your local police."

Manuel said the public's perception of clowns has been going downhill since Stephen King's 1986 novel about a child-killing clown, "It," became a TV miniseries four years later. But the latest incidents take the cake.

"We are used to 'Killer Klowns from Outer Space' and Krusty the Clown, but this has taken it to another level," Manuel said. "It's another thing to have people act out these sick fantasies. This is like, 'Are you kidding me?'" (Courtesy http://www.abc15.com/news/national)