美南国际电视15.3《味全小厨房》10月起与糖城家乐超市合作！

《味全小厨房》拍摄现场

（本报记者黄梅子）美南国际电视15.3《味全小厨房》从2012年开播，至今已经播出4年了。从今年起，《味全小厨房》每月播出一期，每月的第三周播出，由主持人翁大鹏和锦江酒家的丁师傅一起教大家做菜，介绍味全的产品和调料。

美国味全食品公司是信誉卓著的食品公司，味全公司有200多种产品，而且不断在研发推出新产品。美南国际电视15.3《生活》节目从2012年起，与美国味全食品公司合作推出由味全食品公司冠名赞助的电视节目《味全小厨房》，大受欢迎。往年的《味全小厨房》每年播出四个月，每个月两期。节目播出以后，很受家庭主妇和吃货们的欢迎。

本期的《味全小厨房》，第一道菜丁师傅教大家用味全新产品的鱼浆做鱼面筋，第二道菜是宫保鸡丁，第三道菜用味全的芝麻小汤圆和水磨小汤圆做上海点心酒酿圆子。道道菜精致，道道菜好吃！

从本期《味全小厨房》开始，节目组与糖城家乐超市合作。《味全小厨房》所需之食材全部由糖城家乐超市赞助，家乐超市货源充足，光冷冻躺柜就有48个，所以各种味全产品十分齐全。每期《味全小厨房》结束时我们都会出一道有奖问答，答对问题的前10位观众都可以得到一张由糖城家乐超市提供的10元购物卡。

味全新产品——味全鱼浆

要吃正宗上海菜，手艺最赞丁师傅。丁师傅来自休斯顿已经有几十年了，从最开始downtown的“洞庭”，到“丁师傅私房菜”，再到“锦江酒家”和“豫园小吃”，丁师傅在休斯顿饮食界声誉卓著，手艺一级棒！

《味全小厨房》的主持人翁大鹏通中、英、日三种语言，而且擅长做日本料理。他跟丁师傅搭档，可谓珠联璧合。

本期《味全小厨房》节目于周日10月23日下午5点在美南国际电视15.3频道首播，周一10月24日晚上8点重播，周二10月25日中午1:30再次重播。《味全小厨房》是《生活》节目的一部分，每月播出一期，月月都有。千万不要错过这难得的机会，跟着丁师傅学做菜！

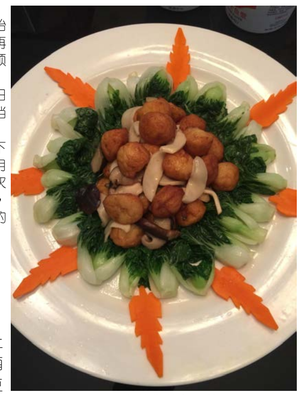

丁师傅做的鱼面筋

锦江酒家的小籠湯包被Houston Chronicle評爲Houston Best!

（本报记者黄梅子）这几天，中国城的锦江酒家突然进来很多老美，而且每个人都点上一笼小笼汤包，走的时候还打包一笼，忙得厨房手忙脚乱。老板丁师傅一打听，原来前几天Houston Chronicle美食专栏的记者微服私访来锦江酒家吃了小笼汤包，回去之后赞不绝口，在Houston Chronicle上提笔撰文，夸奖锦江酒家的小龙汤包是休斯敦最好的小笼包。老美们看了报纸和网络后，从休斯敦的四面八方跑来中国城，专程来品尝丁师傅的小笼汤包。

在休斯顿，丁师傅是一块响当当的金字招牌。丁师傅的锦江酒家和位于家乐超市内的家乐小厨生意都很火，食客如云。锦江酒家以做上海本帮菜和海派川菜而出名，再加上精致的装修，热情的服务，使锦江酒家成为了休斯敦华人宴客和聚会的首选餐馆。一直以来，锦江酒家还有许多精致上海点心味道令人无法抗拒，生煎包、小笼汤包、豆沙锅饼、鲜肉月饼、糖酥饼、蟹壳黄、鲜肉粽子、砂锅小馄饨等都是锦江酒家的拿手小吃。从去年开始，锦江酒家每天从上午10点至下午4点推出天天茶市，不但有广东点心，也有上海点心。广式蒸点有：鲜笋虾饺、蟹黄烧卖、鲜虾酿豆腐、蚝油腐竹卷、酱油蒸凤爪、珍珠糯米鸡、蚝油叉烧包。煎、炸累广式点心有：蜂巢香芋角、家乡咸水角、腊味萝卜糕、金丝炸虾丸、油条等。肠粉类广式点心有：鲜虾肠粉、葱花虾米肠粉、香西牛肉肠粉、玉子豆腐肠粉、排骨肠粉、白肠粉等。甜品类广式点心有香滑奶黄包、香滑马拉糕、香脆芝麻球、蛋挞、炸鲜奶等。

事实上，锦江酒家的点心样样好吃，外国人知道的中国点心太少，光一样小笼汤包就已经让他们美上了天。锦江酒家又几样上海点心如酒酿圆子、豆沙锅饼、粢饭糕，那都是独一份，别的地方根本吃不到。丁师傅这两天又推出了炸年糕，这是上海独具风味的传统小吃，炸出来的年糕软糯酥脆、色泽金黄，入口颊齿留香，回味无穷。

这些点心价钱从$2.50至$4.50，好吃不贵，随到随点。

如果你来锦江吃饭，不管是请客还是自己大快朵颐，点上几个爱吃的上海本帮菜，再点上几客点心当做头台，与三五好友边吃边聊，真是一件快事。如果您是一个人来，热情的老板丁师傅会自来熟地跟您聊上一会儿，包你乘兴而来，尽兴而归。

锦江酒家

地址：9968 Bellaire Blvd., #160（黄金广场），Houston, TX 77036

电话：713-995-0985

救國團昨舉行65週年團慶，唱跳結繩研習營

秦鴻鈞攝
本報記者

劉先覺老師（左一）教唱的情景。

前來幫忙的義工（右起）京劇程派名角古愛蓮夫婦，及會長徐朗的哥哥徐磊。

（右起）主講人劉先覺老師，主持人常中政，「休士頓救國團友會」會長徐朗，僑教中心莊雅淑主任在研習營上。

昨天前來參加研習營的救國團會員涵蓋老，中，青。

僑教中心莊雅淑主任致詞。

會長徐朗（中立者）在大會上致詞。

現場全場起立，學習唱跳等團康活動。

圖為劉先覺老師在研習營教大家復習演唱救國團團歌。

全旅假期 713-568-8889 全旅用心 顧客安心
7001 Corporate Dr, Suite 210, Houston, TX 77036 (美南銀行後棟)
專精: 中國10年簽證 & 全球豪華郵輪
休士頓旅遊權威 獨家!! 獨家!! 獨家!!
僅$99/人二人同行
含:上海來回機票+7天旅遊團
Debbie文媛/Manager 281-799-2833 debbie@chinatourusa.com
WWW.CHINATOURUS.COM

美南 副刊 SOUTHERN CHINESE DAILY NEWS 美南新闻报业电视传媒集团 SOUTHERN NEWS GROUP C1
2016年10月24日 星期一 Monday, October 24, 2016
报业 电视 黄页 移动传媒 全美最大华裔独立多媒体集团 The Largest Asian Independent Multi-Media Group in USA Newspaper
美南新闻日报・华府新闻日报・达拉斯日报 PRSRT STD US POSTAGE PAID ALIFE, TX PERMIT #16 美国政府指定刊登法律性质广告有效刊物

美南日报 Southern Daily News www.scdaily.com | 美南国际电视网 Southern Television www.tvhouston.com | 休士顿黄页 Houston Chinese Yellow Pages www.houyp.com | 美南印刷厂 U.S.A.Printing | 休士顿旅游指南 Houston Travel Guide | 美南国际贸易中心 International Trade Center www.ichouston.org | 美南新闻网站 S.C.D.N www.scdaily.com | 走进美国网站 CheerinUS www.cheernus.com

从上市公司集团的CEO到命理界2015台湾百业达人奖得主

金凯老师主持美南电视「掌中奇门」节目，将于今晚七时半隆重登场

金凯老师（右）主持的美南电视「掌中奇门」节目，将于今晚七时半隆重登场。（左）为其助理珊珊。（记者秦鸿钧摄）

（本报记者秦鸿钧）无论在何种年代，何种年龄，命理的话题是大家永远取之不尽，兴味盎然的话题。美南电视自从今年四月明明师曾百森的节目「易理于坤，奇门遁甲」，之后，将于今晚（周一）晚间七时半至八时，再推出台湾命理界的泰斗---命理界2015年台湾百业达人奖的得主金凯老师的「掌中奇门」节目。金凯老师除了在台湾命理界享有兴盛名外，他还有30几年外商公司高阶主管的经验，及得过全球总裁奖，相信以他个人的人生体验及对命理的素养，必然对所有观众的人生规划及视野有所启发，敬请届时准时观赏，并欢迎来电。

金凯老师，本名陈学彦，是紫阳门派在台湾的第四代弟子。道号毓晋子，来自台湾台中。金凯老师在命理方面的主要经验如下：

中华周易地理协会---监事兼永久会员

九天武术开运中心---命理学家

台中市星象易理堪舆协进会---理事

台中市星象易理堪舆协进会---姓名学/八字/易经卜卦/阳宅堪舆 专业顾问

中国杭州伯洛纳诺询顾问公司---命理学家

中华星相易理堪舆师协进会---会员

大台中星相堪舆堪舆职业工会---会员

厦门命理公司---命理顾问

东南亚命理公司---命理顾问

三引易经开运堂---负责人

豐颜人生规划谘商中心---执行长

金凯老师的经验非常特别，命理方面他得到2015年台湾百业达人奖，除了命理以外，他的经营管理的功力非常高，有30几年外商公司高阶主管的经验，曾经服务过的外商公司包括美商公司，英商公司，德商公司与澳洲公司，他在美商集团时也得过全球总裁奖，也是台湾一家上市公司集团的CEO退休，基于这两种因素的结合，老师也帮很多人做生涯规划。

老师这次来到休士顿，跟各位观众朋友结缘，帮观众朋友们回答你们的各种问题，老师经验丰富，足迹踏遍台湾、中国、东南亚。这次来休士顿，节目中老师主要是用奇门遁甲来回答各位观众朋友的问题，不管你们有什么问题，请不要客气，拿起你们的电话打进去，但是也要跟各位朋友先说一声抱歉，因节目时间的限制，老师只能给你一个方向跟指引，有些问题可能没办法在节目中回答得很深入，如果观众朋友们有需要了解的更详细，请你在节目过后再打电话跟金凯老师的助理约时间，或者节目中打不进去的观众朋友，或者有些不方便在节目中回的问题，也请在节目过后，直接打电话跟金凯老师的助理约时间。

2017年隆重推出 – 东方快车畅游西藏及古丝绸之路豪华专列！

全世界只有四辆列车可以称为东方快车，其中一辆就是在中国！

无购物 纯玩 豪华 经典 超值
4条经典线路可供您选择
12月31日前报名 立减$100/人

2009年国际豪华火车旅游者协会（IRT）公布了全球25条最佳火车旅游线路，中国东方快车（又称 香格里拉号）名列第十位。上榜者必须符合服务、食宿、风景、线路、旅游者体验等众多苛求标准，所以极 具参考性。

全世界只有四辆列车可以称作东方快车，其中一辆就是在中国。东方快车是中国目前最高等级的豪华旅游列车，相当于陆地上的游轮，只接待外宾（外国护照或拥有外国永久居留身份），列车不上内宾。

东方快车在各出入站口均有专门的列车车库，客人无需和内宾挤在火车站的出入站台，可以有专门的站台上下列车，不进普通火车站台。

东方快车外表和普通火车外表一样，是因为以前只接待国家领导人，为了保证安全性而特别要求外表不要突出。零部件是德国奔驰公司制造，车体是加拿大庞巴迪公司制造，全封闭车厢且保持最舒适人体温度，火车上睡觉感觉平稳，不会太感觉启动的颠簸。

每节车厢有8个包厢，每节车厢头尾都有洗手间，洗澡是到专门的冲凉车厢享用，并可以提前预约，避免排队等候。全中国的列车只有东方快车配有专门的冲凉车厢。

包厢设有双人包厢、三人包厢及四人包厢，原则上两人报名不设拼房，只能按双人包厢价格收客（左右两张床），三人报名则使用三人包厢价格（上下左右各有一张床，请向客人解释在火车上是3人包厢，而在酒店则是双人房加床，如客人不愿加床，则需另付酒店单间差），四位成人报名，由于车厢空间较窄，请建议客人使用两个双人包厢，如是父母带两位大小孩报名则没有问题。如一位客人报名，如愿意拼房，可以选择双人包厢价格，由东方快车负责拼房，如客人不愿拼房，则请使用双人包厢价格+酒店单房差+列车单房差。

东方快车共承载160位客人，另设70位服务人员，未含导游及领队，即平均两人就有一位工作人员提供服务，每次下车均有专人收拾房间及新鲜水果供应。

东方快车有专门的餐车，并附设国家特级厨师一名及高级厨师四名，列车上用餐4人一桌，正餐期间免费提供红酒、啤酒、饮料及餐后水果。

凡乘坐东方快车将会得到由列车长亲笔签名的《中国东方快车乘车证书》，世界上独一无二，永久纪念。

将世界最罕见的美景为您一次呈现

→拉萨：人类的净土“世界屋脊——圣城拉萨”。

→江孜：寻找达赖喇嘛转世灵童的圣湖——羊卓雍错。

→日喀则：后藏重镇，历代班禅的驻锡地。

→可哥西里：全球三大无人区之一，被誉为“生命的禁区”。

→青藏铁路：创造了九项世界之最，欣赏神秘的“雪域天路”

→西宁：三江源头之最纯净的水浇灌出来的圣洁之花—“大美青海”。

→兰州：“倚岩百丈峙雄关，西域咽喉在此间”的古丝路重镇。

→嘉峪关：世界八奇迹之一万里长城的西起点。

→敦煌：始建于前秦时期的莫高窟，被誉为“20世纪最有价值的发现”。

→吐鲁番：世界闻名的葡萄和瓜果之乡。

→乌鲁木齐：世界上离海洋最远的城市，西域古国经济文化重镇

休斯顿 全旅假期
713-568-8889
7001 Corporate Dr. # 210 Houston TX 77036
(美南银行后栋大楼)
www.chinatourus.com
Wechat: chinatourus

美南銀行
Southwestern National Bank

珍惜您的根源，與美南一起成長

Member FDIC www.swnbk.com

總行	糖城分行	布蘭諾分行	李察遜分行	奥斯汀分行
6901 Corporate Dr.	3508 Highway 6 South	2304 Coit Rd.	1131 N. Jupiter Rd.	11220 N. Lamar Blvd.
Houston, TX 77036	Sugar Land, TX 77478	Suite 600	Richardson, TX 75081	Suite A100
713-771-9700	713-272-5028	Plano, TX 75075	972-301-5988	Austin, TX 78753
		972-673-0188		512-834-8886

我會「擴展我的醫療業務 為更多好夥伴帶來重生的機會」
WELLS FARGO 富國銀行

利用適合您企業的信貸和個人指導
讓發展事業充滿新的可能

讓我們攜手為您的企業找出適合的信貸選擇，向您的業務目標加速前進。有了我們的網上資源、信用查詢工具和經驗豐富的華語專員，我們能夠齊心協助您的企業慎選信貸，持續往前邁進拓展業務。

瞭解您的信貸選擇，請上網 wellsfargoworks.com/credit（英文版）。

Wells FargoWorks for Small Business
齊心同創 富足未來

所有信貸決定都須經信貸批准。© 2016 Wells Fargo Bank, N.A. 保留所有權利。
LENDER FDIC 會員銀行。(3203201_19111)

美国风俗习惯

坐了十几个小时的飞机，终于踏上了这篇广袤并富于活力生机的土地，也许你的旅行计划是在快节奏的曼哈顿悠闲地享受着落日下的长岛冰茶，在不分昼夜的赌城豪赌，在西海岸吹着海风和加州甜橙一样让阳光把自己喂饱，甚至只是去费城感受一下历史的沉重与变迁，这些都不是我们需要过多思虑的，既然来到这个开放跳跃又井然有序的国家，提前记住一些美国当地风俗也不失为一种精神体验。

美国文学

作为反映社会发展的历史潮流，预示社会发展方向的一面镜子，美国文学也体现出美国人独特的哲学观、价值观。美国早期的移民多是从英国或者欧洲来到这片新大陆的，他们想摆脱欧洲旧的封建传统，追求自由、民主。而这些要求体现在文学方面，个人主义成为贯穿早期美国文学的一个特色。就此而言，美国文学的发展是承前启后，极具连贯性的。

美国梦

美国梦是一种相信只要在美国经过努力不懈的奋斗便能获致更好生活的理想，人们必须通过自己的工作勤奋、勇气、创意和决心迈向繁荣，而非依赖于特定的社会阶级和他人的援助。许多欧洲移民都是抱持着美国梦的理想前往美国的。

美国语言

由于没有联邦地位的官方语言，部分州将英语定为官方语言，但英语是事实上的官方语言，就整个联邦而言，并没有统一的官方语言。由于多年来推动英语为官方语言的运动，美国50个州中已有31个州通过立法规定英语为官方语言，也有其它一些州提出相关议案，不过，面临的阻力相当大。有3个州承认其他语言与英语有平行地位：路易斯安那州的法语，夏威夷州的夏威夷语和新墨西哥州的西班牙语。

美国体育

体育在美国是民族文化一个重要的组成部分。美国人喜欢一些特别在美国流行的体育项目，例如与美式橄榄球、棒球、篮球和冰球相比，足球在美国是一个比较冷门的体育项目，但随着越来越多的少年从事这项世界上最受欢迎的运动，足球亦被认为是在美国最有潜力发展的运动。在体育比赛中所体现出来的美德如团体精神、公正、纪律和耐久性在美国社会中有很高的声望。

“请不要和美国人谈论这些”

美国人的三大忌：

一是忌有人问他的年龄，二是忌问他买东西的价钱，三是忌在见面时说：“你长胖了!”。年龄和买东西的价钱都属于个人的私事，他们不喜欢别人过问和干涉。至于“你长胖了!”这句中国人习惯的“赞赏话”，在美国人看来是贬意的。因为在美国的“瘦富胖穷”的概念，一般富人有钱游山玩水，身体练的结实，容貌普遍消瘦;胖人没多少钱，更无闲习去锻炼了，所以偏胖。

信仰忌讳

美国人忌讳“13”、“星期五”、“3”。认为这些数字和日期，都是厄运和灾难的象征。还忌讳有人在自己面前挖耳朵、抠鼻孔、打喷嚏、伸懒腰、咳嗽等。认为这些都是不文明的，是缺乏礼数的行为。若喷嚏、咳嗽实在不能控制，则应同部避开客人，用手帕掩嘴，尽量少发出声响，并要及时向在场人表示歉意。他们忌讳有人冲他伸舌头。认为这种举止是污辱人的动作。他们讨厌蝙蝠，认为它是吸血鬼和凶神的象征。

“不是任性的无拘无束”

礼仪礼节

美国人与客人见面时，一般都以握手为礼。他们习惯手要握得紧，眼要正视对方，微弓身。认为这样才算是礼貌的举止。一般同女人握手美国人都喜欢断交。

美国人在社交场合与客人握手时，还有这样一些习惯和规矩：如果两人是异性，要待女性先伸出手后，男性再伸手相握;如果是同性，通常应年长人先伸手给年轻人，地位高的伸手给地位低的，主人伸手给客人。他们另外一种礼节是亲吻礼。这是在彼此关系很熟的情况下施的一种礼节。

饮食习惯

美国人在饮食上如同他们的脾气秉性一样，一般都比较随便，没有过多的讲究。但目前他们已越来越重视食品的营养，吃肉的人渐渐少了，海味及蔬菜品种越来越受他们的青睐。他们喜欢“生”、“冷”、“淡”：“生”是爱吃生菜多，习惯菜品上锅就一“冒”，因其特别重视菜肴的鲜、嫩;“冷”是乐于吃凉菜，不喜欢过烫过热的菜肴;“淡”是喜欢少盐味，味道忌咸，稍以偏甜为好。

美国人饮食上忌食各种动物的五趾和内脏;不吃蒜;不吃过辣食品;不爱吃肥肉;不喜欢清蒸和红烩菜肴。

美国人不习惯厨师烹调中多用调料，而习惯在餐桌上备用调料自行调味。他们平时惯用西餐，一般都一日三餐。早、午餐乐于从简，晚一天的主餐，内容比较丰富，但也不过是一两道菜。加上点心和水果。美国人对中餐是普遍欢迎的。他们在使用刀叉餐具方面，一改欧洲人惯于马叉不换手的习惯，他们好以右手为刀割食品后，再换叉子取食用餐。他们特别愿意品尝野味和海味菜肴，尤其对蛙肉和火鸡更加偏爱。

美国生活礼仪风俗最全

美国礼仪文化与中国有很大的差异，为了避免尴尬，要好好留意在美国各种社交场合需要注意的细节。

一、仪表衣着

在美国，大家很注重仪容整洁、看场合穿衣。平时会衣着会较为随意，但也会干净得体，在公共场合穿各种服装的都有，体现休闲个性的风格。在正式社交场合则非常注重着装，参加社交活动，请注意请柬上有关服装的规定。男士出席正式场合的服装分好几种，可以是“白领结”、“黑领结”、“正装”等三个不同档次，不要轻易按照自己的理解去判断。

在美国举办各种宴会，什么场合穿什么衣服是很有讲究的。如果写的是“白领结”，属于正式着装中的最高档次，要求穿黑色“燕尾服”，配白衬衫、白背心、白领结，黑皮鞋，女士必须穿拖地晚礼服。如果注明了“黑领结”，男士则一定要穿无尾礼服，系黑色领结，女士须穿晚礼服，长短没有严格规定。如果仅仅是注明“正式穿着”，男士穿西服就可以了，女士可以穿小礼服，通常所说的赫本式小黑裙，肯定不会出错。

美国是比较自由的国家，请帖上即便有着装规定， 你硬是不肯遵守，也没有人请你吃罚单，只是会令人看不起，自己尴尬而已。此外，美国人也不歧视外国的正装，如果你不喜欢“西方那一套”，穿着“中山装”、“列宁装”或“毛装”出场，或穿着非洲或阿拉伯人的大袍子出场，也都叫“正装”，都可以接受。

即便有规定，还有“硬规定”与“软规定”之分。如果是 软规定（Preferable），那么他规定你穿“黑领结”，你穿上当然最好，不穿也行，穿普通西装领带也可以。但是需要正装的场合下却穿便装（Casual）出席，就是对主人的不尊重了。反之，如果在穿便装的场合你倒是穿正装出席，就是“着装过度”（Over Dressing），同样会引起尴尬。

近来在美国亚裔聚居城市的公共场合，总有个别人士不注重形象、举动更让人跌破眼镜。家住洛杉矶的周小姐透露，周末中午在一家超市人潮涌动，一对穿着短袖薄纱睡衣、脚踩拖鞋的母女在人群中特别显眼。“母亲大约半百，当时头上还卷着发卷，女孩估计也有20多岁、头发蓬蓬的一看就没梳洗，两人薄薄睡衣也让内衣若隐若现”。当时两人回头率非常高，但大家看了后都是无奈摇头或是相视而笑。虽然天气炎热但也不应如此不注重形象，毕竟去的是公共场合，不同族裔的人都有，非常不合时宜。

二、用餐礼仪

美国人中午吃得简单，一般都是三明治、披萨、汉堡包或沙拉，晚餐则比较正式，尤其是到别人家做客。美国人吃饭用刀叉，用哪只手写字，就用哪只手举叉送食物到嘴里。比如说右撇子应该先用右手拿刀把食物切成小块，然後再把手换过来，同样用右手举叉送食物到嘴里；左撇子则相反。举叉的方向也有讲究，与欧洲人不同，美国人以叉子正面将食物送入口中。

在餐桌上，大家轮流取食品，男客人应请他身旁的女客人先取，或者问她是否愿意让你代取一些，如需要某种东西时，应在别人背後传递。中国人喜欢饭後剔牙，但在美国餐桌上这样是不礼貌的。如果有东西塞了牙非取出不可，最好等没有别人在场时再取出。

美国人在家里请人吃饭时,特别重视宴会的气氛。餐桌上的刀叉、盘子及餐巾等都会排列得非常漂亮。中国家宴里，主人边炒菜边招呼客人，大家一边吃一边上菜，以保证菜的新鲜热辣。在美国，当客人抵达时,女主人早已把菜饭全准备妥当了。此时女主人的主要任务便是要周旋在众宾客之间与大家寒喧话家常了，如果这时还得在厨房里忙得团团转的话, 依照美国人的规矩这是很失礼的。

三、公众举止

美国人在公众场合很注意文明礼貌。在美国一定要注意不要随处吸烟，在禁烟区吸烟被抓到会被罚款，飞机和公共交通工具上吸烟是绝对禁止的。在某些州，离建筑物一定距离的室外也不准吸烟。吸烟之前需要问周围的人是否介意，在美国通常会在吸烟区的固定位置吸完再离开。

在公共场所打电话切记大声嚷嚷，特别是在车厢内、饭店、博物馆等封闭空间。在剧院观看的演出的时候，请把你的手机调成静音，也尽量避免发短信，因为手机屏幕的光线会影响他人观看演出。特别值得一提的是在美国做任何事都有排队的习惯。排队时都是以到达的先后次序排队等候，排队时自觉与旁边的人保持适当距离，特别是在提款机取钱的时候。

四、交谈聊天

在美国从小就养成说话要有礼貌的习惯。在日常生活中, 即使与家中父母, 兄弟姐妹说话, 也都会使用“Please”(请)及“I am sorry”(对不起)等用语。在公众场合打喷涕后要赶快说声“ Execuse me（抱歉）”，附近的人通常都会异口同声地对你说“Bless you（保佑你）”，打喷涕的人也都会说“Thank you”致谢。 有时候陌生人在路上碰了面，会面带微笑地打招呼说“How are you ”。有的朋友初来乍到，不习惯和陌生人打招呼，会假装视而不见，这样是非常不礼貌的。

美国人聊天的时候不喜欢靠得太近，彼此保持一臂的距离。大多数美国人初次见面以握手表示友好，拥抱仅限於家庭成员和朋友之间，亲吻更是仅限於亲戚和恋人之间。大多数美国人喜欢别人直呼他的名，即使上下级之间也如此。但是在别人没有示意你直呼其名之前，保险的做法是称呼其为某某先生/女士。美国人的称谓习惯反映出了美国社会较为休闲的文化风俗。

在美国应该避免跟美国人谈敏感话题，如政治、宗教、同性恋、种族、堕胎等，因为搞不好就会变成美国最敏感的种族歧视问题。

美国人对年龄的看法与中国人大不相同。在国内人们提倡尊老，言语中经常夹杂着“老先生”“老前辈”等词语表示尊重。但是在美国，人们却不喜欢别人提起自己的年龄，尤其是女士。

五、注重隐私

美国法律规定，私人财产（private property)神圣不可侵犯，特别是私人住宅。未经许可进入他人私人住宅（trespass)是侵权行为。曾经有司法判例规定，业主可对非法入侵者使用暴力来自我防御而不需负刑事责任。美国的独栋住宅（singlefamily house)大多临街而建，房子前院紧挨人行道，院子里满是花草果实。不过请注意，别人家的院子，只可远观不可近玩，即使主人没有安栅栏，也不可走进去或采摘花草果实。

月亮会变脸！陨石撞击频繁 每8万年换个面貌

据外媒报道，一项根据美国宇航局(NASA)数据进行的研究显示，月球表面会频繁遭到太空陨石撞击。每隔81000年，月球就会完全“变脸”一次。

据报道，月球表面2厘米厚的尘土，翻搅频率比原先预期多100倍。约81000年，尘土碎片就会从陨石坑内飞出，如同将月球表面完全翻搅了一番。

这份研究也估算出，小行星和彗星频繁撞击月球，每年平均新形成180个直径至少10米的陨石坑。

《自然》期刊刊出的这份研究，公布了美国宇航局“月球轨道探测器”(Lunar Reconnaissance Orbiter)2009年以来拍摄的月球遭“撞击前与撞击后”的对比照片。

美国亚利桑那州立大学史拜尔(Emerson Speyerer)领导的科学家团队定期比较同一区域的影像变化，并计算新出现的坑洞数量。

他们的结论是，和先前的模型相较，“我们侦测到222个新出现的陨石坑，还发现直径至少10米的坑洞，比先前预测的多了33%。”

别样魅力：日本老奶奶啦啦队 平均年龄70岁

提到拉拉队，你脑海中是否会立即浮现出一群青春洋溢的美少女，活力满满、火辣热舞的景象？但据外媒报道，在日本有一支平均年龄达70岁的“老奶奶拉拉队”，她们奋斗的历程也有着一种别样的精彩。

据报道，当前，日本人的平均寿命为女性87岁，男性80岁。而按照该国的标准，其“健康寿命”则需各减少十岁。

不过，这支“老奶奶拉拉队”的成员们可不这样想。首先，要加入她们，年龄就要达到55岁以上。用团队中84岁的成员泷野文惠的话说，成为一名活力满满地拉拉队员正是她们保持年轻的秘诀。

在很多公开场合上，她们化着精致妆容，身穿镶着金边的粉红色短裙，像那些年轻女孩一样表演热舞，彰显赛场激情。这也让她们将身心都保持在一种充满活力的状态。

不过，由于年龄和健康等原因，这里的成员人数已呈逐年减少之势。新成员的招募也逐渐成为难题。

即便如此，60多岁的团队成员草岛伸子还是不减对自己团队的热爱。她表示，除了保持活力外，在这里大家还可以找到志同道合的伙伴，刚好为愈发孤单的老年生活增添几许慰藉。

炫酷“云音乐”！ 科技公司设计悬浮扬声器模拟雷云

据英国《每日邮报》10月13日报道，近日，在苹果公司和金球老牌音乐服务商声破天(Spotify)在云音乐上展开正面对决时，已有设计者计划将真正的“云音乐”付诸实践。

该设计项目名为“制作天气”，由美国理查德·克拉克森工作室和荷兰Crealev公司合作开发。这款设计由一朵漂浮的云和一个金属底座构成，云朵和底座内都设有磁性部件，使得云朵可以在底座上方悬空2到5厘米。该设计内置蓝牙音响和声控LED灯，可以创建独特的虚拟闪电和雷声以作为其音乐反应模式。一旦底座连上电源，可充电锂离子电池就会为悬浮云供电，使其充分实现无线悬浮。

据了解，目前该悬浮云设计只是一个构思，这两家公司希望能够尽快研发成功，将产品推向市场。

调查：美国拥枪族偏爱手枪 3%人口掌握上亿枪支

据台湾《联合晚报》报道，一项最新研究显示美国拥枪群体出现了新趋势：拥枪族越来越喜欢的不是步枪和霰弹枪，而是手枪，因为手枪体积小，出门容易随身携带，必要时用以自卫。

这项研究2015年由哈佛与西北大学合作完成，发现手枪在美国私有枪支中数量比例占42%，比1994年的34%增加不少。

41岁的亚拉巴马州妈妈阿卡札太太，2014年以来身上几乎任何时候都藏两把手枪，一早起床，钱包里塞一把，腰带内侧别一把，才出门干活。她住在某处市郊，对打猎没什么兴趣，为什么要两枪随身？她说，“防身”：“我带枪有三个非常重要的理由：我的三个孩子。”

报告显示，类似阿卡札的拥枪族日益增加，拥枪的首要理由是保护自身安全。1994年，46%拥枪者以此为理由购枪，20年后比例上升到63%。

根据美国联邦调查局(FBI)资料，美国的暴力犯罪过去25年来大幅下降，但年度集体枪击案(四或五人丧生的枪击案)比例则大幅增加。

美国有些地方隐密持枪(concealed-carry，随身武器不外露)的申请案数量创下新高。2013年，一名持枪男子在阿卡札女儿就读的中学内挟持了五名女学生当人质。阿卡札回忆说：“老天，事情离我家不到十公里，我的孩子就在那里，我说什么也得想尽办法保护他们。”她随后学习成为武器教练，主持全美拥枪网“女人当自武”的阿州分部，并为《隐密持枪杂志》撰稿。

美国的枪枝数目与拥枪者的数目都在上升。1994年，约4400万美国人拥有1.92亿支枪，到今天，则有约5500万人拥有2.65亿支枪。

其中一个发展趋势是，美国的枪支集中在少数人口手中：全国枪支大约由人口的3%拥有，而这些拥枪超多者的特征从1994年以来无大的改变：大多数是男性、白人、30岁以上、来自农村地区。

研究人员分析，拥枪族越来越爱买手枪的原因包括：24小时不间断的新闻渲染使人觉得世界越来越危险；农村人口减少、打猎风气下降，使枪械业者必须寻找新客源，以及业者积极推销隐密持枪和保护自身安全的观念。

研究人员指出，多项研究显示，拥枪不代表更安全。《英格兰医学期刊》1992年与1993年的报导就显示，家中有枪者，杀人风险增加2.7倍，自杀风险增加4.8倍。

挂断千余求救电话 美国一名911接线员被诉

在美国，911接线员承担着巨大的责任，也是求助者的希望。然而，最近美国休斯顿的一位911电话接线员却被起诉，原因是她曾挂断了上千个求助电话。

据美国媒体报道，10月5日，哈里斯郡对一位名叫柯丽珊达·威廉姆斯(右图)的43岁911接线员提起两项诉讼。威廉姆斯被指牵涉千余起“超短通话”，即通话时间少于20秒的电话。这些通话发生在2015年10月到今年3月之间。休斯顿急救中心的经理劳德本周四表示，威廉姆斯已于今年8月被开除。

无视抢劫报案致死1人

在一个案例中，报案者在便利店里经历一场抢劫，但是他的电话很快被威廉姆斯挂断，报案者不得不再次拨打911，向另一位接线员求助。但过程的波折耽误了警方反应的时间：当警察到场时，便利店的经理已经被枪击致死。

今年3月11日，一名保安拨打911，称两名骑摩托车者正在休斯顿的快车道上以疯狂的速度飙车。警方称，威廉姆斯正是当时的接线员。她还没等到报案者报上姓名，便匆匆挂断电话。根据电话录音，威廉姆斯挂断电话后说：“说真的，没人有时间管这事儿。”

一位曾经的电话求助者彭德利说，今年3月1日，他的妻子突然晕倒、失去意识。彭德利一只手为妻子做心肺复苏术，一只手打电话找911求助。他告诉接电话的威廉姆斯说，自己的妻子晕倒了，需要救护车。威廉姆斯只说了句“好的”就挂上了电话。彭德利再次拨打911电话，才得到了相应的救援。

警方称，今年6月对威廉姆斯进行讯问时，她曾对警方说，经常挂断电话的原因是她那时候不想和任何人说话。如果罪名成立，威廉姆斯将面临最高一年的监禁，以及每项罪名4000美元的罚款。

春藤国际学校
TRENT INTERNATIONALE SCHOOL
23年历史的私立全制学校
Established 1993
现在开始报名啦！
281-980-5800
2553 Cordes Drive
Sugar Land, TX 77479
www.TrentInternationale.com
Admissions@trentinternationale.com
欢迎中介合作★留学★游学★夏令营
NIPSA
美国教育部认可并颁发正规文凭的私立学校
幼儿园 -- 高中12年级
(K4 -12th Grade)
移民局核准颁发外国学生入学通知书 I-20
小班制教学，教师经过德州教育局资质认证
特设诺贝尔班 -- 冲刺美国前10名名牌大学
国际学士预科IB学校
晚间ESL 英文补习班
面向社区开放

美联建筑设计 The United Design Construction
(832) 868–1090
◆设计：
• 土地规划开发设计
• 商业，住宅设计
• 园林水木石电设计
◆材料预算
◆工程分析预算
◆工程管理
◆绘图：
• 平面施工图
- 建筑设计图
- 结构设计图
- 水电冷气图
• 三维立体效果图
• 动画漫游
◆建筑装修，大小工程：
• 新建，加建，改建，旧房翻新
• 商场，店铺，餐厅，办公室，仓库，住宅
• 内外设施更新，维护
• 地基车道屋顶
• 房间隔墙，房屋补漏
• 内外油漆，地板地砖，大理石，门窗橱柜
• 天面地台，厨房浴室
• 园亭美化，篱笆凉棚，小桥流水
• 防盗门窗，铁栏
商业，住宅，百万保险！
价格公道！质量保证！
Call Now for Free Estimates
(832) 868 –10909515 Bellaire Blvd, Houston, TX 77036

今年只剩3个月 去国内哪玩才不算虚度今年？

十一已经来了，17年也就不远了。还有3个月就到17年了，如果让你选择用什么方式来跟16年挥手道别，我想我会选择一次惬意的旅行。

一次旅行能将你从忙碌了近一年的状态中抽离出来，通过旅行重拾好心情，用一个良好的状态迎接新的一年。

旅行中的事情能让你快速忘掉不开心的事，避免将负能量带到明年。

旅行能给你一个重新思考的时间，让你可以在旅途中静下来好好想想，对明年重新规划，对未来要走的路重新考量。

去爬山，去徒步，去游泳，去潜水，反正就是不要在家在办公室在宿舍坐着，去旅游，给身体一个恢复的时间，才能迎接更好的新年。

这3个月，必然不能辜负。窝主特地找来了10、11、12月国内适合去的地方，用一次惬意的旅游，为我们不久将结束的16年划上完美的句号。

◆十月到十一月◆

九寨沟

10月是九寨沟最美的时候，这时的枫叶刚刚变黄，满眼都是五彩斑斓的叶子！

推荐行程：

第一天：成都——地震遗址——松潘——九寨沟

第二天：全天游览九寨沟二条沟

第三天：九寨沟树正沟当日景点:树正沟、犀牛海

第四天：九寨沟－黄龙－成都

可以在蚂蜂窝结伴板块找旅伴一起拼车前往。

内蒙的胡杨林和大草原

十月中旬内蒙南部、西部以看秋景为主：胡杨林秋色尽收眼底，每年9月底到10月中旬，是“胡杨林节”。一夜寒露会把整片的胡杨树染黄。

大漠金秋美，入秋后，内蒙古西部沙漠秋光无限，你可以在沙漠中赏秋追秋，层林尽染五彩斑斓，阿尔以南地区山漫山遍野的红叶令人赏心悦目。

阿尔山以北地区则是以赏雪为主了，不过此时的雪还不够大不够厚。

十月，喀纳斯、禾木也正式进入一年中最美的金秋时节。

10月中旬到腾冲特好玩，避开了腾冲的雨季，气候比较好。银杏村比较好玩，其他季节不强的景点如:和顺、北海湿地、国殇墓园、火山、热海也是不错的选择。建议提前预订好住宿；现在是旺季，人多，吃住比较挤，物价略有上涨；

◆十一月份到十二月份◆

云南

每年11月至次年4月是西双版纳的旱季，属于旅游的旺季。西双版纳是热带雨林气候，年平均气温21℃，白天气温也很高，冬天一件毛衣足可过，夏无酷暑，冬无严寒。

想要看到腾冲固东镇江东银杏村的耀眼之色也最好11月或12月去，每年气候不同，出行前提前要看天气预报。

四五百年的银杏树画出的夺目震撼的纯净自然之美，阳光照射下来，闪闪发光的黄色叶片，仿佛有了灵性。

ps：11月丽江平均气温5--18度，大理略高1-2度，天气稍凉，建议穿上稍厚的秋装。昼夜温差较大。

四川

11月中四川大多地方都下雪了，这时候到四川可以看雪景，泡温泉，滑雪，游玩古镇。

推荐7天行程

第一天：成都-市区一日游（熊猫基地宽窄巷子武侯祠锦里春熙路IFS 太古里）

第二天：成都-太子岭滑雪-九寨沟

第三天：九寨沟—日游

第四天：九寨沟-牟尼沟-成都

第五天：成都-海螺沟住一号营地泡温泉

第六天：海螺沟—日游

第七天：海螺沟-成都

海南

海南十二月还是很舒服的气候，气温基本都在28度以上，去了穿短袖或者长袖就可以。晚上要去海边玩的话可以穿件薄外套，会有海风，但完全不会冷。下水的话也是可以，但是没有夏天的时候时间长，中午最适合下水，晚上就不要了。

桂林

11月来桂林阳朔是很好的季节，天气秋高气爽，晴朗，雨水少，不冷也不热，而且雨水少，漓江水也清澈。

推荐去桂林的漓江精华段漂流、阳朔的遇龙河漂流、十里画廊等。漓江水量相对少一些，但是足够游船和竹筏行走的。

或者去桂林灵川县的海洋乡观赏银杏林，最佳时间是11月底至12月初，一般都是11月中下旬开始黄，一直到12月中旬。

婺源

11-12月是到婺源赏秋拍红叶的季节，色彩眩目得让人心醉。摄影时间安排在11月10日—12月10日之间，这个时间色彩稳定，光影也出效果。

可以安排三四天时间，包个车，可以去东线李坑，江湾的篁岭，晓起:北线、石城日落日出，长溪。

秋天不是很冷，但早晚温差大，需注意保暖。出行前关注天气预报，如遇下雨则需加衣服。

◆十二月到一月◆

哈尔滨

建议12月底和1月初去哈尔滨，这时候可以去中央大街，果戈里大街，俄罗斯风情小镇，松花江，防洪塔，松花江，冰雪大世界也有很多好玩的项目！还可以跑温泉！一般12月末一月初大街上或者主要街道会开始建造冰雕，这时候到哈尔滨就能欣赏到美丽的冰雕景色啦。

漠河

12月份到漠河就能看到大雪啦，来到最北端，看的就是雪景，感受冰与雪的魅力。大部分在冰天雪地的户外，是一定要做好防寒保暖措施的，防寒口罩，保暖衣保暖裤，遮耳朵的帽子，保暖手套都要备齐。

建议安排漠河3天行程，漠河景点分散，以北极村最有名，建议包车和拼车走比较方便。

附漠河三天行程作为参考：

1.白桦林阿墨尔河—乌苏里浅滩—龙江第一湾（日月江山）—北红村（住宿）

2.北红村—北极村（最北邮局、最北哨所、黑龙江碑石、神州北极广场、北极人家、最北厕所、中国最北一家、中国最北点、北望亚口广场）

3.北极村—观音山—胭脂沟—1987年森林火灾博物馆—松苑—北极星广场—九曲十八弯

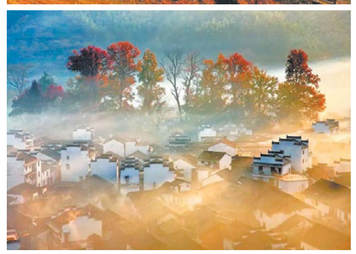

传说中的“小拉萨”到底有多美？ 比西藏更天堂！

西藏一直以来都是人们心中的圣地，很多人因多种原因去不了西藏留下遗憾。不过没关系，在中国，有一个地方海拔比西藏低、气温比西藏高、景色比西藏更多姿多彩。

活在世间，没人见过天堂。还好有甘南。

人生不只是有眼前的苟且，甘南就是诗和远方，这是一个淳朴的远方，没有商业化物质的远方；

甘南，一个草原风光，藏式风情不逊于西藏的地方，去过的人都说，那是此生都难以忘怀的天堂之旅。

这里带给你的是空旷，你可以自由的呐喊；这里带给你的是信仰，让你从新认识人生。

甘南位于中国甘肃省西南部，曾经是古丝绸之路、唐蕃古道的黄金通道的主要窗口。

甘南的美，有一种质朴的感染力，一种深入骨髓的惊艳。

这种美藏在蓝天白云里，藏在牛羊成群的草原里，藏在色彩浓厚的寺庙里，藏在藏民的笑容里……

对于年岁大一些的人，甘南是神秘的，是一种异度文化和风情的展示；

在中青年眼中，甘南是纯净的，是涤洗灵魂放空身心的好地方。

其实，甘南是多变的，在一万个人眼中有一万个不同的甘南。

去甘南，为着传说中美丽的草原

在甘南，草原的夏秋，碧草连天。常常可聆听到，鹰族和羚群把黄河首曲的神韵踩动。

在圣经天堂般的甘南，草原上弥散着沁人心脾的酥油香。

夏季，整个草原碧绿如茵，鲜花盛开，繁花似锦，牛羊遍野，蓝天、白云、绿草浑然一体。

几十座白色的帐篷点缀在绿草地上、小溪旁、灌木边，悠闲的人们喝着酥油茶，聊着天，一切都显得那么惬意、祥和。

去甘南，为看世外桃源扎尕那

扎尕那山是一座完整的天然“石城”，地形既像一座规模宏大的巨型宫殿，又似天然岩壁构筑的一座完整的古城。

这淳朴的山间小镇，有一种不经意的遗世独立，雪峰环抱下，此刻的你，尽可以放空身心，给视觉和心灵超脱般的享受。

秋天的扎尕那小镇更是被笼罩在一片黄与绿之间，天然的亮丽色彩相互呼应，让人为之震撼。

去甘南，为看烟波浩渺的尕海湖

甘南最大的淡水湖湿地公园，也是未被开发的处女湖和候鸟自然保护区。

这里的一花一草，一山一石都是一尘不染的洁净，这里的一切都是纯粹的自然原貌。

每年6-9月，成群的黑颈鹤、黑鹳、大天鹅、灰鹤、雁鸭等近百种候鸟迁徙到这里栖息、繁殖，也使这里成为观鸟胜地。

去甘南，为着遗世独立的拉卜楞寺

如果没有去过甘南，就不要说自己跑遍藏区。因为你还没有去过藏民心中的圣地——神秘而底蕴深厚的拉卜楞寺。

电影《天下无贼》真正的拍摄地不在西藏，而在甘南拉卜楞寺——佛光闪耀的圣域。

拉卜楞寺有一条环形的转经路，其中很长一段是转经廊，墙壁上安放着不计其数的转经筒。在这里你会看见通往甘南路上朝圣者们那善良的灵魂……

藏民们沿着长长的转经路，转经的转经，朝着拉卜楞寺的方向磕头的磕头，神情专注而虔诚，丝毫不为外境所扰。

早晨推开窗帘，拉卜楞寺已经从梦中醒来。和煦的阳光洒在错落有致的屋顶上，也洒在长长的转经路上。一片勃勃生机。

著名的天然湿地花湖就在热尕大草原上，七月中旬花开得最盛。草原辽阔，即便是旺季来也不会拥挤。

去若尕盖，花湖是必看的！就在若尕盖县城和郎木寺之间的213国道旁。

花湖是一个天然的海子，一望无际，每年6-7月份，草地上开满了五颜六色的花朵，极为漂亮。

若尔盖草原上的唐克乡，黄河在这里拐出一道靓丽的风景线，清澈而又平静的河水，静静的流淌，从远处蜿蜒而至，如丝带一般。

晨曦中的郎木镇，有没有一点儿东方小瑞士的感觉？

去过丽江、阳朔不希奇，去过郎木寺才能赢来些艳羡的目光。

这里的人们居住在绿草如茵的山间，干净，淳朴。画面是如此宁静的美好。

信仰的力量，心中的净土，很多时候是我们触摸不到的。简单的生活，单纯的信仰，就是一种幸福。

寺庙高墙似乎隔绝了闹市的喧嚣，幽静的环境在阳光的映射下，显得更为神圣。

村里不乏一些百岁老人，他们每天都手持经筒，虔诚转动，或许长寿的答案是简单的生活。

去甘南，因为这里是最平易近人的藏区

除了海拔，藏区的一切甘南都有。

因海拔低，使这里更显得平易近人，而景色丝毫不逊色于西藏。

若你想看澄澈的天，去甘南吧。

若你想亲近蓝如镜的湖，去甘南吧。

若你想铭刻虔诚，去甘南吧。

若你想体悟生命，去甘南吧。

甘南，这一切的一切，定会让你流连忘返.....

金門爐頭廠 Golden Gate Restaurant Equipment Co.
金門是您的事業通往成功之門！
金門爐頭廠專製業造各種中式爐頭,抽油煙罩,精美布菲檯,各種不銹鋼廚具
本廠具有十多年經驗 手工精細,交貨快捷,以及提供一切餐館設備修理及安裝服務,
一切工程及產品保證通過政府及衛生局檢驗
★抽油煙機 ★冷凍房 ★布菲檯 ★抓碼檯 ★安裝服務 ★修理服務
★中式爐頭 ★油爐 ★洗碗檯 ★燒臘爐 ★免費估價
★零件配套 ★專門店製造不銹鋼餐具
9330 Summerbell Houston, Texas 77074
Tel:(713)228-2155
Fax:(713)228-2156

亞洲餐俱設備公司
A. A. Restaurant Equipment Co., Inc.
● 出售各種餐館、炸雞店、漢堡店、雜貨店等設備 ●
● 設有大型門市部，歡迎參觀與洽詢 ●
Sales, Leasing
出售・出租
Leasing Ice Machines & Dish Washer Machine
出售各種製冰機、洗碗機、冰箱、絞肉機、冷凍機、油鍋、爐頭、抽風罩、電飯鍋、各類盤碗、叉燒爐、切肉機、絞面機
出租各種製冰機、洗碗機
修理各種廠牌:絞面機、切肉機、電飯鍋
Tel:(713)772-7494 Fax:(713)772-8719
外地請撥:1-800-448-7494
9235 Bissonnet, Houston, TX 77074

多个侨乡入选首批中国特色小镇 专家解读“特”在哪里

近日，中国住房和城乡建设部公布了首批127个中国特色小镇，其中包括了十余个著名侨乡。广东江门开平市赤坎镇，福建泉州市安溪县湖头镇，海南琼海市潭门镇等侨乡纷纷上榜。

特色小镇重在特色。侨乡特色小镇“特”在哪里？“最大特色莫过于其侨乡韵味”，暨南大学公共管理学院教授胡刚告诉中新社记者。

例如，广东开平侨胞以旅居北美为多，由华侨聚居留下的680余座骑楼建筑中西合璧，成了赤坎镇的宝贝。而福建泉州侨胞大部分分布在东南亚，保留了更多中国传统文化，新衙、旧衙、问房、贸良祠、宗城土楼等明清古建筑随处可见。海南琼海的华侨则带回南洋文化，依托南海地缘关系，形成独特的渔业风情。

“一定要留住‘侨味’，一方面吸引侨胞回乡长期或短期居住，更重要的是为华侨华人后代‘留根’。”美国华盛顿州中国统一促进会会长方伟侠就出生在赤坎镇，提到家乡入选特色小镇名单，他难掩兴奋。

“这同样为侨商侨资的回归提供了平台，也迎来了机遇。”方伟侠介绍到，赤坎镇独特的风情吸引了大量影视剧组前来取景、拍摄，他很乐意提供自己与美国好莱坞影城的合作资源，为家乡牵线搭桥，助力赤坎影视城的发展。

广州市社会科学院研究员谈锦钊在采访中建议，小镇建设的规划落实阶段，应主要发挥市场的作用，调动侨商和侨资企业的积极性，在有较为明确收益的建设项目中推进公私合营(PPP)模式。

旅美华人关中枋向记者表达了担忧。他去年回到赤坎家乡，见到一些侨胞留下的老建筑无人居住，年久失修，风貌不再，非常可惜。“这次特色小镇建设应该加强对侨乡古建筑的保护和修缮。”

“但是，开发的难点在于许多侨乡建筑的产权不明晰，”暨南大学教授胡刚解释道，“许多古建筑是侨胞祖辈留下的，继承者众多而又散居国外，有时候很难找到老楼的主人。”

胡刚建议，侨乡小镇建筑改造可采用政府租用形式，尽量多地保留当地建筑形态，防止“千镇一面”。同时尊重归侨侨眷的意愿，避免唱“空城计”。

小城镇如何发展，一直是中国新型城镇化的热点和焦点。追溯“特色小镇”的前身，胡刚告诉记者，可以看作是乡镇企业发展专业化、集聚化道路的延伸，但不同于“一村一品”、“一镇一品”的模式，特色小镇着力培育壮大新兴产业，借助互联网等手段发展新经济。

除此之外，他说，特色小镇进一步升级，通过完善市政基础设施和公共服务设施，从产业特色向生活宜居、环境保护、历史文化传承等方面突破和拓展。

“总之，特色小镇是现阶段我国城镇化建设的有力补充”，中国社科院城市发展与环境研究所原所长牛凤瑞提到，“新型城镇化要求促进大中城市与小城镇的协调发展，而发展特色小镇正是科学推动小城镇发展的有益探索。”

他说，相对整个城市化进程，特色小镇规模较小。未来城市发展空间的主体形态应是若干不同等级的城市群，而在城市群里分布的特色小镇，产业特色鲜明，产城融合，富有活力，会对区域经济发展有带动作用。

“首批127个特色小镇还只是起点，”牛凤瑞说道。据了解，住建部、发展改革委、财政部早前联合发布的通知中提出，到2020年，将培育1000个左右的特色小镇。“侨乡小镇也会作为更多小城镇发展的样板，成为引领新型城镇化的特色担当。”

国务院：农业大而不强、多而不优的问题突出

据中国政府网消息，国务院近日印发《全国农业现代化规划(2016—2020年)》。《规划》指出，“十三五”时期，农业现代化发展挑战加大，劳动力、土地等生产成本持续攀升，我国农业大而不强、多而不优的问题更加突出。

《规划》提到，“十三五”时期，农业现代化的内外部环境更加错综复杂。在居民消费结构升级的背景下，部分农产品供求结构性失衡的问题日益凸显。优质化、多样化、专用化农产品发展相对滞后，大豆供需缺口进一步扩大，玉米增产超过了需求增长，部分农产品库存过多，确保供给总量与结构平衡的难度加大。

《规划》还提到，在资源环境约束趋紧的背景下，农业发展方式粗放的问题日益凸显。工业“三废”和城市生活垃圾等污染向农业农村扩散，耕地数量减少质量下降、地下水超采、投入品过量使用、农业面源污染问题加重，农产品质量安全风险增多，推动绿色发展和资源永续利用十分迫切。

《规划》指出，在国内外农产品市场深度融合的背景下，农业竞争力不强的问题日益凸显。劳动力、土地等生产成本持续攀升，主要农产品国内外市场价格倒挂，部分农产品进口逐年增多，传统优势农产品出口难度加大，我国农业大而不强、多而不优的问题更加突出。

《规划》强调，在经济发展速度放缓、动力转换的背景下，农民持续增收难度加大的问题日益凸显。农产品价格提升空间较为有限，依靠转移就业促进农民收入增长的空间收窄，家庭经营收入和工资性收入增速放缓，加快缩小城乡居民收入差距、确保如期实现农村全面小康任务艰巨。

第九届香港国际美酒展11月开幕 逾千家酒商参展

由香港贸易发展局(香港贸发局)主办的第九届香港国际美酒展(以下简称美酒展)将于11月10日至12日在香港会议展览中心举行。届时会有来自36个国家和地区超过1000家参展商参展，今年也是首次有芬兰的商家加入展览。

香港贸发局助理总裁张淑芬在20日的记者会上表示，今年美酒展的特色依旧保持国际化、多元化。不仅有来自世界各地的美酒，还会有包括名酒投资、品酒大师班、酒类配件和器具、研讨会等销售和活动，让公众能认识和学到不同种类的酒文化并提升对相关酒类的鉴赏。

一家来自意大利的参展商在记者会设有的摊位上吸引了许多人的关注。他们以起泡酒为主打参展商品，而这类起泡酒的特别之处在于，它需要在60米以下的海底待满18个月，以进行第二次发酵。在有的酒瓶外部还会附着有螃蟹、贝壳、虾子等生物。

参加过4届的参展商的负责人王小姐说，此前参展后的反响一直不错，增加了不少买家。她介绍，这次带来的酒很“国际化”——意大利生产、埃及的配方、秘鲁的原材料。她说，这是今年10月刚推出的新产品，希望借今届美酒展的平台宣传推广。

根据欧睿信息咨询公司提供的资料，2015年亚洲葡萄酒销路达到638亿美元，较5年前上升3.6%。而单单中国葡萄酒销路市场在2015年已达到404亿美元。张淑芬相信在酒业和亚洲市场的需求不断上升的情况下，今年的入场人次会很乐观。

自2008年香港特区政府撤销清关和行政管制措施后，葡萄酒的进口总值不断增加。2016年首8个月，香港葡萄酒进口额达到82亿港元，按年增长26%。张淑芬希望此次美酒展能促进世界各地葡萄酒的发展扩大，透过香港这一平台去拓展亚洲的市场。

香港学生三项实验随神舟十一号飞天 如何脱颖而出？

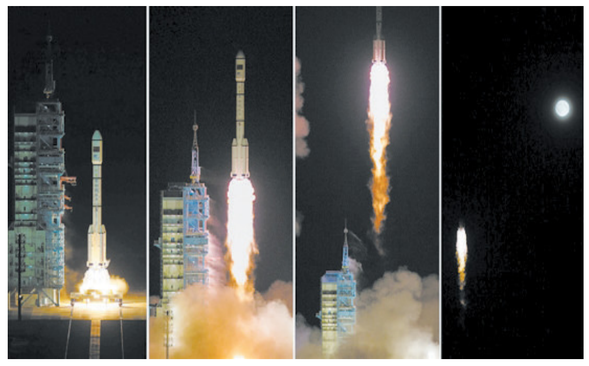

神舟十一号发射成功，我国载人航天再启新程。据悉，航天员将在太空实验室天宫二号进行3个由香港中学生设计的实验项目——“水膜反应”“太空养蚕”和“双摆实验”。

这三个实验如何脱颖而出

在太空中制造仿生薄膜、养蚕吐丝、观察双摆运动.....“水膜实验”、“太空养蚕”、“双摆实验”，是香港特区政府民政事务局和中国载人航天工程办公室主办的“香港中学生太空搭载实验方案设计比赛”中的冠亚季军作品。

三年前，神舟十号在太空中的一堂“科学课”，在一批香港学生心中埋下了太空实验的梦想之种。三年后，3个实验从香港学生团队设计的70多个实验中脱颖而出，获得了随神州十一飞天的机会。3组实验获得专家一致好评，认为具有可行、安全、变化明显、启发性强4大优点。入选后，北京的专家和几组同学保持着沟通，在最大化保留了原方案的基础上进一步改进了实验。

据悉，相关项目的负责同学们已在酒泉，正在进行为期5天的酒泉之旅，他们还在现场见证了火箭升空的全过程。

实验一：以水拉膜 合成皮肤

冠军作品“水膜实验”由顺德联谊总会翁祐中学的5名中六学生设计。同学们受王亚平在太空向学生展示的基础物理实验启发，特别是其中一个在失重环境下进行的水膜实验。

学生劳莉欣介绍说，他们参照王亚平的做法并结合化学知识，设计了将聚合物聚乙烯醇溶液及饱和盐水混合，以进行相转化过程的项目，待风干后就会形成固体薄膜，过程最多只需一至两分钟，期望未来可进一步研发成透气但不透水的人造皮肤和透析膜。

这一实验在比赛中获专家称赞有实用性，每张薄膜的成本低至几分钱，而且使用的实验器材较轻巧，方便带上太空。

实验二：太空蚕丝 更粗更韧

这次神舟十一号升空，航天员将带着蚕宝宝邀游太空。基督教宣道会宣基中学的“太空养蚕”实验设计者之一梁芷韵表示，养蚕抽丝是中国传统工艺，由中国航天员在太空中进行这项试验，别具意义。

一个透明塑料箱子里设有蚕虫的“食堂”和“卫生间”，同学们利用物理学的对流原理，将蚕虫粪便输送到一个收集空间，保持卫生。梁芷韵说，养蚕装置经过多番改良，以减低蚕虫在太空中死亡的机会，预计它们升空8天后吐丝结茧。“我们估计在失重情况下产生的蚕丝会比较粗，韧性较强，可应用于不同范畴，包括制作航天服。”

实验三：无重双摆 设计机械

王亚平还在天宫一号示范了“单摆运动”，激发侯柏全和同学们深入探究航天科学的兴趣和热情，构想出“双摆实验”。

“它跟人类手臂摆动相似，可以研发成协助航天员工作的工具，比如用来采集石头样本的机械臂。”同学们拿着双摆模型详细解说，他们期望试验结果能为太空修补工序提供机械技术支援。

“双摆实验”指导老师黄洋表示，国家提供了很好的平台，给学生发挥创意和开阔视野的机会，他希望同学们能继续保持这份对科学的好奇心和克服困难的精神，将来为社会作贡献。

探索科学 坚定理想

同学们日前还获邀到访礼宾府向特区行政长官梁振英介绍得奖作品。“行政长官对香港科研抱有很大希望，他对我们说‘这不是终结，而是开始’，大大鼓励了我们继续探索科学。”“太空养蚕”实验的另一位设计者黄采妍高兴地说。

宣基中学物理科老师周颖熙认为，让香港学生近距离见证中国航天事业的迅速发展，这是一次难得的机会。他期望学生们秉持大胆、严谨和创新的科学精神，将来创出更优异的科研成果。

探索实验的过程令同学们坚定了未来的理想。“水膜实验”的设计者劳莉欣与蔡欣澄在不断构思实验模型的过程中，对设计产生兴趣，希望未来能就读建筑系。区钧尧、何奕龙和陈翠珊则希望未来能就读生物、医学方面的相关学科，可以帮助他人、造福人类。

我們搬新家了！ YULF Design & Flooring
歡迎光臨 又福地板
9630 Clarewood Dr., Suite B-3, Houston TX 77036
(王朝超市後面)
www.yulfgroup.com
工廠直營・提供安裝
強化複合式木地板……
各式建材・總類繁多
多種選擇・免費估價
Mon:9:00am-6:00pm
Sat:9:00am-5:00pm
Sun(請電話預約)
Tel:281-501-8330 Or 832-978-6440

Reborn Granite LLC 实木橱柜 批发！
☆白色的硬木橱柜
☆不同类型的水龙头
☆各种颜色和大小的花岗岩
☆各种厨房和浴室水槽
大理石品种最多！规模最大，价格最低！
地址：14730 Hempstead Road, Houston，TX77040.
电话：713-690-4888 www.rebornganite.com

百利地板 bellaire flooring
大酬賓
12.3mm 包工包料
原價 $2.99 /呎
特價 $2.59 /呎 $2.29 /呎
二十年安裝經驗
地板總匯 歐洲鎖扣
防水地板 高光地板
亞光地板 手抓紋板
百種款色
地址：9415 Bellaire Blvd #70 Houston, TX 77036 電話：832-860-1046 / 281-935-7551 趙師傅

台湾“湖口兵变”始末：蒋纬国对蒋家有二心？

1964年1月21日上午10时左右，台湾装甲兵副司令赵志华在湖口基地主持装甲第一师例行的战备检查。谁也没有想到，赵志华在向部队致词时突然发表了令人意想不到的演说。演说的主要内容是：国际形势不利于台湾当局，世界各国争着讨好中共，国民党“外交”有陷于孤立的危机，当局没有处理“外交”的能力，竟有人逆历史潮流而动，提倡“两个中国”的论调；台湾军队的高级将领，只顾自己生活享受，不顾部队生活，比如“总统府”参军长周至柔养的狼狗，每月吃的东西和花的钱比一个连伙食费还多；台湾小姐选拔，无异鼓励奢靡生活，小姐们本身也沦为高官子弟追逐的对象。面对这种形势，为了台湾的进步，为了台湾军队的发展，装甲兵部队应该挺身而出，前往台北“清君侧”，因为装甲兵是“国军”精锐，曾是统守台北的“御林军”。

赵志华在台上说得口燥舌干，台下听者一个个瞠目结舌。没有一个叫好的，连一个鼓掌者也没有。这实在是出乎赵志华预料之外。他见人们反应冷淡，不禁有些生气。他高喊一声：“谁敢跟我去？”台下仍然静悄悄的，没有任何反应。赵志华见状，不由得掏出手枪，对空连放两枪，再次高叫：“谁敢跟我去？”这一次，台下终于有了反应，可赵志华倒霉的时刻也随之到来。先是一位“老士官”走出队列高喊：“副司令说得对，我跟您一起去！”随后，一位叫张民善的“少尉”也走上讲台，伪善地表示愿意追随副司令。他一边说着，一边向赵志华靠近。赵志华见有人响应自己的号召，心里一阵高兴。他连连表扬这两个人，同时呼吁更多的人站出来“为国效忠”。可就在这时，张民善等人一下子死死抱住赵志华，同时高声叫喊：“抓起来！抓起来！”又有一些人从队伍中冲了出来，协助张民善等人把赵志华制服了。从赵志华开始演讲到被制服，大约经过了1个小时。赵志华被抓后，在场的官兵在师长徐美雄的指挥下，开回各营区。

赵志华被抓时，湖口基地外已经“翻天覆地，乱作一团”。就在赵志华演说之初，基地执勤人员闻听不对劲，就已逐级上报。当“装甲兵谋反”的消息传到“参谋总部”时，“参谋总长”彭孟缉、“陆军总司令”刘安琪不在台北，事实上已接替梁序昭为“国防部副部长”的蒋经国接到报告后，立即下令湖口以北的陆军及装甲兵进入各临时阵地，随时准备阻击任何北上的坦克或装甲车，如阻击不成，即炸毁进入台北市的中兴、中正、台北3座大桥；命令驻桃园、台中的空军机群进入战备状态，随时准备配合陆军阻击“叛军”；设在台中清泉岗的“装甲兵总部”因总司令郭东旸不在职，由参谋长金仲原和政战部主任武宦宏坐镇，并委任前总司令蒋纬国负责联系。

在事变应急过程中，蒋经国的军事指挥才能得到了唯一的一次发挥，可谓“头头有道，井井有条”。只可惜1小时过后，得到的报告仅是赵志华一人“口头政变”，而非“装甲兵谋叛”，这就失去了证明蒋经国军事才华是高是低、军事决策是对是错的实战机会。

以上就是史书所称“湖口兵变”的全过程。

“湖口兵变”名副其实吗？

赵志华鼓动装甲兵向台北进军事件能否算“兵变”，历史上存在争议。

赵志华被捕后，并没有按照陆海空军刑法中规定的“叛乱罪”起诉，而是以“违反军纪案”处理。赵志华如果真是要率领装甲兵叛乱，那台湾当局必置他于死地，绝不会仅判他无期徒刑，14年后又“保外就医”，赵志华的妻室子女获准移居美国。以上处理结果是基本上可以说明赵志华事件不是“兵变”。

1988年3月间，蒋纬国在其兄蒋经国死后仅两个月，就在台湾大学举行的国际学术会议上称，“湖口兵变”绝非事实，全是外界讹传，不足采信。不是“兵变”，那是什么呢？据当时在场的一位将军说：“所谓‘湖口兵变’，根本谈不上是有计划，有预谋的‘兵变’，仅是赵志华将军的个人事件。”

赵志华为“中央陆军军官学校”第十期学生，后到美国西点军校专攻装甲作战课程。抗战时参加选征军，编入新一军装甲团。抗战胜利后被收编到装甲兵部，成为蒋纬国的部下。淮海战役时已官至上校，作战中被中国人民解放军俘虏。1949年4月间逃到台湾，找到老长官蒋纬国，官复原职，出任装甲旅上校旅长。在台湾军队整编中，装甲兵编为二师四旅，经蒋纬国向蒋介石保荐，赵志华升任装甲一师师长。后官至少将副司令。

赵志华与中国人民解放军作战只能当俘虏，可平时在台湾军队中还真有点“才气”。任装甲第一师师长时，治军严格，管理有条，多次受到台湾军事当局的嘉奖。前任司令胡忻曾夸奖赵志华“深得蒋纬国将军的真传”。赵志华是东北人，为人耿直，说话坦率，对国民党尤其是上层的腐败，对社会尤其是官场的腐败，深有感受。平时积怨甚多，终于导致发表批评时政，呼吁装甲兵责无旁贷地起来“清君侧”、“肃腐败”的“一二一讲话”。

在狱中服刑期间，赵志华又给蒋纬国写了《万言书》，列举了选拔台湾小姐、部队伙食差、高级将官生活奢靡、人事升迁浮滥等时弊，把“一二一讲话”系统化。文中申诉情绪激昂，用词尖刻。要说赵志华是煽动造反、预谋叛乱，真是冤枉了他。赵志华完全是出于对蒋家王朝的忠诚，是为了国民党能够减少恶习，避免走向毁灭。这种敢于直言之士，理应受到重赏，可虚假的环境、虚伪的官场，不会容纳说实话的人，赵志华只能落个可悲的下场。

赵志华的演说和《万言书》，对台湾上层人物构成巨大威胁。“总统府参军长”周至柔等人不遗余力地欲置赵志华于死地。蒋纬国见自己难以保住赵志华的性命，便把他的《万言书》呈交父亲，让蒋介石秉公处理。蒋介石看到《万言书》后，认为赵志华只是基于一时激愤，并无明显的叛乱意图，所言又充满效忠之情，乃从重臣枪口下救下赵志华一命。但“死罪饶过，活罪难逃”，蒋介石没有容忍赵志华的鲁莽行为，不能不考虑万一装甲一师的坦克、装甲车开到“总统府”前，局势非赵志华能控制，也非自己这位“大总统”所能控制，造成的后果将不堪设想，故还是把赵志华交给军法部门处理。蒋介石这样做，也是为了防止类似的事件发生、类似的人物出现。所以，蒋纬国在后来评价此事时说赵志华是“动机单纯，方法错误”。此话不失客观持平之论。

那么，赵志华身居高位，官级超群，手握重兵，为什么干这类既无成功把握，又有杀头之险的“蠢事”呢？综合起来，不外乎有以下几个原因：一是他对昔日的下属郭东旸在蒋纬国离职时升为总司令，爬到自己头上，使自己升迁受阻，心中不服；二是买房子向官方借钱没有被批准，心头怨气积盛；三是郭东旸不把自己这个老副司令放在眼里，欺负自己，使自己处境尴尬；四是对上层腐败看法甚多，不吐不快；五是过高地估计了自己在旧部装甲一师的影响，过高地估计了装甲一师官兵对自己的盲从程度，以为只要振臂一呼，就会追随成群，坦克就会隆隆开往台北，揪出贪官污吏，所以在毫无组织准备，没有联系一兵一卒，也没有调查摸底的情况下，临时突然发表演讲，进行鼓动，可讲演刚完，自己也成了阶下囚。对以上这一切，赵志华曾在狱中所写的《湖口兵变真相》手稿中详加描述。可惜的是，随着赵志华1982年病故，他的手稿也不翼而飞。

“湖口兵变”殃及蒋纬国

“湖口兵变”虽不是正儿八经的兵变，但毕竟是继“孙立人事件”后台湾军队中发生的又一起“重大事件”。它使蒋纬国的仕途受到严重影响。

长期以来，蒋纬国把装甲兵当成“第二生命”，为装甲兵的建设呕心沥血。在大陆时期，蒋纬国即专注于国民党军装甲兵的初创，做出了“突出的贡献”。国民党军逃台后，蒋纬国又主持完成了装甲部队的恢复、整编事务。在国民党政权逃台后的15年间，蒋纬国当了10年的“装甲兵总司令”，大大超过了台湾军方关于军队主官任期的规定。

对于装甲兵，蒋介石的内心一直很矛盾，难以放下心来。从固守台湾的角度讲，坦克、装甲车无疑是一支反登陆、冲击滩头阵地的理想武器。在陆军步兵部队或其他军兵种出现叛变时，装甲兵更是一支最好最快的镇压力量，所以装甲部队曾被台湾社会称为“御林军”、“典卫兵”。可从内部哗变来讲，装甲兵又是一支最危险的力量，它不像空军、海军那样需要大量的后勤支援、复杂的技术要求、精密的通信设备；它不受气候地形的限制，行进速度快疾，因此它的机动性极强；它火力集中，杀伤力大，再加机动性极强，所以它的进攻性极强；它自身具有相当的防卫能力，再加上机动性、进攻性极强，所以不像其他军兵种那样容易拦击和互相制约。尤其是在台湾岛，南北长不足400公里，东西宽不足150公里，坦克、装甲车能在昼夜间横扫来回。正因为装甲兵的厉害，为防万一，蒋介石特地让小儿子蒋纬国出任装甲兵总司令。

尽管装甲兵归蒋家人管，但由于装甲兵总司令部设在台北，总部院内的坦克和装甲车总是虎视眈眈地对着台北市的各中央机构，社会上关于“装甲兵要造反”的传闻一直不断。追根到底，关于“装甲兵要造反”的流言是蒋经国的手下施放的，其根本目的是为了“扶其主”，确保蒋经国的“太子”地位。借蒋介石之手贬“小委座”蒋纬国，使其无力与蒋经国“争位”。

关于“装甲兵要造反”的传言起而又落，落而又起，说得活龙活现，蒋介石不禁生了疑心。他思来想去，还是把蒋纬国调离装甲兵，并把装甲兵司令部由台北爱国东路迁往台中，以便于在装甲兵出现异动时，台北方面能够为研究对策、调兵遣将争取时间。“赵志华事件”发生后，则可看出蒋介石把装甲兵调出台北的高明之处。赵志华还在鼓动演说之际，湖口通往台北间的所有路口、要地、桥梁都已被忠于蒋经国的部队所占领。即使赵志华鼓动成功，坦克能开到台北，那也是损失巨大，伤痕累累，为强弩之末，难以再战了。

蒋纬国以“总统”的儿子的身份，长期经营装甲兵，装甲兵简直成了他一人独霸的势力范围，他人不敢染指，连无处不到的蒋经国也从未到过装甲兵营区一步。在装甲兵内部，人事关系，军官晋升，都是以总司令蒋纬国为中心，唯其意志行事。鉴于这种现实，“湖口事件”以后，蒋经国直接指导装甲兵的清理、整顿工作，名为清除赵志华的影响和势力，实为趁机围剿蒋纬国的势力。装甲兵从此由蒋纬国移到蒋经国的门下，蒋纬国和装甲兵的紧密联系就此结束。

蒋纬国与赵志华有着不一般的关系。两人合作达20年之久，蒋纬国对这位西点军校的毕业生很有好感。赵志华在蒋纬国的栽培下稳步上升，特别是在逃台之初，作为解放军的俘虏，能够官复装甲旅上校旅长，完全是靠蒋纬国的提拔。遗憾的是，由于赵志华有过被俘史，在蒋纬国离开装甲兵去陆军指参大学时没有当成装甲兵总司令，而让郭东旸“捷足先登”。案发之后，蒋纬国不顾自己的困境，尽可能地为赵志华辩护，说赵志华行动属于莫名其妙的精神不正常所为，不必送军事法庭，关进精神病房即可。甚至还说动了“陆军总司令”刘安琪，一起去说情。赵志华入狱后，蒋纬国经常去看望，并亲自安排赵的妻室子女去美国定居。后来又安排赵志华“因病保释”。

由于与装甲兵和赵志华关系均过分亲密，尽管“湖口兵变”时蒋纬国已离开装甲兵担任陆军指参大学校长近1年，但“子弟兵”闹事，他也难逃其咎。“湖口事件”发生后，蒋纬国立即向“国防部长”俞大维自请处分。俞大维虽是蒋介石的忠臣，连任了10年“国防部长”，又是蒋经国的儿女亲家，却也不敢作主处分蒋纬国，只是报蒋介石裁决。

蒋介石并没有公开处分蒋纬国，可也没有轻饶小儿子。蒋介石不满蒋纬国的原因是小儿子辜负了老子的期望，没有把装甲兵带好。他日夜担心的装甲兵要造反一事，终于发生，差点酿成大乱，而大乱的根源则是蒋纬国长期信任的赵志华。装甲兵不稳，不能不说是与蒋纬国长期管理有关。蒋纬国的行动同蒋经国在接班路上不出差错、稳扎稳打地前进，大相径庭。

在蒋介石的眼里，蒋纬国已经不具备带兵条件。从此时起，蒋纬国就停止了晋升，一直挂着中将的牌子，一挂就是15年，直到蒋介石死后，才晋升为上将。同时，蒋介石彻底削去了蒋纬国的带兵权，让他致力于军事教育，成了纸上谈兵的将军。

蒋纬国对蒋家王朝有二心吗？

先为“总统”之子，后为“总统”之弟的家庭现象，在当代社会已很少见。蒋纬国在蒋家王朝中先当“总统”之子，后当“总统”之弟，可谓幸运儿。那么，蒋纬国对蒋家王朝是忠心耿耿，还是怀有二心呢？

有人认为蒋纬国长期以来一直在蓄谋争位，可这是难以成立的。

蒋纬国如要争位，正常途径不可能，而使用非正常手段，则需要实力。从台湾的现状看，装甲兵是发动政变的最佳力量，世界上不乏把坦克开到街头，控制总统府后政变即告成功的先例。从政变的最佳时机看，应是在20世纪50年代初期和60年代初期。因为20世纪50年代初期，国民党政权刚到台湾，缺吃缺穿缺装备，社会一片混乱，军队编制不全，大失败的气氛笼罩着全岛，统治秩序还未建立起来，政变者可以乱中夺权。再说美国大老板也有在台湾扶植新的政治势力、摈弃蒋家王朝的计划，政变者可以得到美国的呼应。

20世纪60年代初也是政变的最佳时机，因为自1958年8月起金门炮战开始，就对台湾当局形成巨大的政治压力。次年秋台岛中南部遭受特大水灾，主要产糖区基本被淹，水灾损失惨重，又对当局形成巨大的经济压力。在这些压力之下，人心不稳，社会动荡。

从蒋纬国的后半生看，正是因为他作为“总统”次子，没有继承权，故在对待自己的政治前途，在谈及兄弟关系和父子关系时，瓜田李下，非常谨慎。

可以看出，蒋纬国从蒋家王朝的大局着眼，为维持台湾政局的稳定，根据蒋介石的安排，从心里对哥哥做出让步，保证蒋经国上台。因此说，蒋纬国虽然有时候对父亲和哥哥不满，但从根本上讲，他还是忠于蒋介石和蒋经国的。既然蒋纬国对蒋家王朝没有二心，那么，蒋介石为什么改变了他早期制定的计划——大儿子接班，小儿子掌握军队；一文一武，武为文用——放弃了让蒋纬国执掌军权的打算呢？这可以从以下几方面来分析：

第一，300万元借款事件及赵志华事件后，蒋介石觉得小儿子思想易激，情绪奔放，稳重不足，轻浮有余，虽说不至于背叛蒋家，可成事之才逊于败事之能，放在一线位置容易出乱子，还不如早做安排。

第二，在旧中国的政治舞台，向来是枪杆子说话最响，蒋介石自己就是靠枪杆子政变上台。蒋介石担心蒋纬国独掌军权后，形成尾大不掉之势，在国民党上层成为蒋介石第二，打乱大儿子蒋经国的接班步骤，因此下决心早做防范。

第三，蒋经国的接班意图明显后，父传子，家天下，令天下耻笑。蒋介石为减少人们的议论，故意让蒋纬国放弃一些权力，不再担任作战部队主官，美化自己的形象，淡化“蒋记”色彩，以蒋纬国的损失来换取蒋家政权得以延续。

第四，蒋介石所看到的不可否认的现实是：家人儿子有限，可奴才不少，蒋家人士放弃的职位，可以用听话的下属来代替，况且下属比儿子便于管理，更能理解和执行蒋介石、蒋经国的旨意，对蒋氏政权有益无害，特别是不易造成军权落入一人之手的被动局面。当然为防止军事主官拥兵自重，杜绝赵志华式的人物出现，蒋家父子则采取了加强政战系统的监督，军事各主官实行任期制等防备措施。

第五，对蒋纬国的自我发展，蒋介石根据自己办黄埔的经验和蒋经国出任各种各类职务的经验，希望蒋纬国通过执教办校，以扩大自己的影响，这种效果来得容易，来得迅速。再说蒋纬国具备到军校任教的条件，他口才上乘，风度不俗，看过不少书，大学毕业后又三度出洋专攻军事，见多识广，可谓文武兼备，士洋齐全。

正是鉴于蒋纬国对蒋家王朝没有二心，“湖口兵变”发生后，在蒋介石一时怒不可遏，打算重处蒋纬国的情况下，宋美龄和蒋经国都站出来，替蒋纬国说好话，劝蒋介石尽可能减轻对蒋纬国的惩罚。

“Today's News – Tomorrow's History”

NEWS & REVIEW

News & Review is a Division of Southern News Group − Founded June 16, 1979 | October 24, 2016 | John T. Robbins, Editor

Spirit Of China's “Long March” - Defining The Future Of The Country

Xi Hails Long March As "Epic," Calling For Realization Of "Centenary Goals"

Compiled And Edited By John T. Robbins, News&Review Editor

China held a convention last Friday to commemorate the 80th anniversary of the victory of the Long March at the Great Hall of the People.

Speaking at the event, Chinese President Xi Jinping, also general secretary of the Communist Party of China (CPC) Central Committee and chairman of the Central Military Commission, hailed the Long March as an "epic, human miracle," and called for efforts to realize the "two centenary goals" and the Chinese dream of national rejuvenation in "a new Long March."

The Long March was a military maneuver carried out by the Workers' and Peasants' Red Army of the CPC from 1934 to 1936.

Li Keqiang, Zhang Dejiang, Yu Zhengsheng, Liu Yunshan, Wang Qishan and Zhang Gaoli, all members of the Standing Committee of the Political Bureau of the CPC Central Committee, also attended the event.

During his speech, Xi led a moment of silence to remember those who lost their lives in the Long March and the revolutionary wars.

Around 3,000 people, including Red Army veterans, servicemen, senior Party and government officials, representatives of non-communist parties and those with no party affiliation and the public, were present at the gathering.

Chinese President Xi Jinping (L) addresses a gathering to commemorate the 80th anniversary of the victory of the Long March at the Great Hall of the People in Beijing, capital of China, Oct. 21, 2016. (Xinhua/Ju Peng)

Moment Of Silence To Remember Lives Lost In The “Long March”

LONG MARCH

From October 1934 to October 1936, the Chinese Workers' and Peasants' Red Army soldiers left their bases and marched through raging rivers, frigid mountains and arid grassland to break the siege of the Kuomintang (Nationalist Party) forces and continue to fight the Japanese aggressors. Some of them marched as far as 12,500 kilometers.

An Artist's Mural Commemorating The “Long March”

With their strong will, Red Army officers and soldiers were pushed to the extremes of their physical limits, this dramatic episode in world military history is no less than a "glorious human miracle", Xi said.

"I will never forget the Long March, the route was littered with the bodies of our fallen comrades. But we soldiered on and finished the march as we all believed in, and were motivated by, the revolutionary ideal and the CPC's leadership," said Li Kaiyou, 102, a Red Army veteran.

Xi also called the Long March a "stately monument" in the history of the great rejuvenation of the Chinese nation.

The Long March was a remarkable turning point for the CPC and China's revolutionary cause, it sowed the seeds of confidence that the struggle for national independence and the liberation of the people were achievable, Xi said.

Describing the Long March as a "great expedition to seek ideal and faith, test truth, and break new ground," Xi said its victory signifies the strength of the Chinese Communists' ideals, faith, orientation and path.

Following the Long March, the CPC realized that the fundamental principles of Marxism-Leninism must be combined with the real conditions of China's revolution, enabling the Party to solve major problems in the revolution independently, and lead the revolutionary cause to victory, Xi said.

He summarized "the Long March spirit" as seeking truth from the facts, strict self-discipline, acknowledgement of the overall interests of the people, solidarity, and involving people from all walks of life.

NEW LONG MARCH

The president called for carrying forth the spirit of the Long March to move forward on "a new long march."

The Long March is an ongoing process, Xi said.

"No matter which stage our undertaking has developed to and how great the achievements we've made, we should carry forth the Long March spirit and advance in 'a new long march,'" he added.

Each generation has its own "long march," and they should proceed in their own way, according to Xi.

"Today, our 'long march' is to realize the 'two centenary goals' and the Chinese dream of national rejuvenation," Xi added.

The country has set two goals of building a moderately prosperous society in all respects by the time the CPC celebrates its centenary in 2021 and turning the nation into a modern socialist country that is prosperous, strong, democratic, culturally advanced and harmonious in time for the People's Republic of China to mark its centennial in 2049.

While addressing the gathering, Premier Li Keqiang said that the spirit of the Long March should be interwoven into all work. "By doing so, the Party, the state and the military will be more successful in their work," Li said.

Yu Xiaochuan, a researcher who has participated in China's manned space missions, said the spirit of the Long March was undeniably present in the country's manned space program.

"The program requires dedication. Our work is underpinned by placing the nation's interests in the center stage, and we must explore unceasingly, regardless of difficulties," said Yu.

In his speech, Xi also highlighted the significance of development, reform and innovation.

Stressing the decisive role of development in socialism with Chinese characteristics, Xi said the country would focus on economic construction, guiding the nation through the "new normal" with bespoke measures, while tackling any difficulties and cultivating advantages.

"Reform will decide the fate of modern China," Xi said.

CONFIDENCE IN PATH

To carry forth the Long March spirit and advance in "a new long march," people must solidify their confidence in the path, theory, system and culture of socialism with Chinese characteristics, Xi said.

Surviving Members Of The Long March Attended The Remembrance Convention

"While we stress confidence in the path, theory, system and culture of socialism with Chinese characteristics, we should by no means rest on our laurels and stop making progress," Xi said. "We must constantly discover, invent, create and move forward, so as to keep socialism with Chinese characteristics permanently invigorated."

Xi emphasized that all improvements and progress should head toward a designated direction, rather than a change in direction, or even "abandoning the very foundation where our Party, the country and the people are rooted."

During the Long March, the Red Army not only transcended the barriers of "thousands of mountains and waters," but also climbed over the barriers of the mind, Xi said, referring to overcoming the dogmatic belief that Marxism is immutable.

The most important message from the Long March is that China must combine the fundamental principles of Marxism with the real conditions of China, and march along the path of revolution, construction and reform as suitable to China's conditions.

STRONG ARMY

The president urged building a solid national defense and strong armed forces that are commensurate with the country's international status, national security and development interests.

"To build a strong country requires efforts to build a strong army, and only with a strong army can the country's security be guaranteed," Xi said.

He called for efforts to foster a new generation of Chinese servicemen who are "soldiers with soul, high caliber, gut and virtue," and to build rock-solid troops with "iron-like belief, conviction, discipline and commitment."

"The Long March is the glory of the people's army, and the honorable people's army must always carry forward the great spirit and fine tradition of the Red Army in the Long March," Xi said.

He called on the armed forces to adhere to the CPC's absolute leadership, maintain their nature and uphold their principles as the people's army, and be the heir to the Red Army.

Chinese President Xi Jinping (C, front) and other senior leaders Li Keqiang (3rd R, front), Zhang Dejiang (3rd L, front), Yu Zhengsheng (2nd R, front), Liu Yunshan (2nd L, front), Wang Qishan (1st R, front) and Zhang Gaoli (1st L, front) attend a gathering to commemorate the 80th anniversary of the victory of the Long March at the Great Hall of the People in Beijing, capital of China, Oct. 21, 2016. (Photo/Xinhua)

Moreover, he urged the military to uphold political integrity, promote reform and rule of law, and strengthen combat readiness.

The entire military should remain vigilant and be aware of its responsibilities, Xi said, noting that the modernization of national defense and armed forces must advance in a bid to safeguard the country's national sovereignty, security and development interests.

CPC LEADERSHIP

In his speech, Xi also stressed strengthening the leadership of the Party and strictly governing the Party in order to make today's "long march" a success.

All Party members must uphold and safeguard the leadership of the Party and consciously endorse the stand of the Party and the people. "They should be loyal to the Party, share the Party's concerns and shoulder responsibilities with the Party," Xi said.

He called on Party members to do their utmost to fulfil the responsibilities and tasks arranged by the Party.

Commemorative Gifts From The "Long March" Remembrance Convention

Meanwhile, efforts should be made to strengthen and regulate political life within the Party, according to Xi.

He pledged unswerving efforts to promote clean governance, fight corruption, and strengthen the Party's ability to purify, improve and innovate itself.

In addition, Xi said the Party must adhere to the principle of doing everything for, and relying on, the people to strive for a better life.

"Only by believing in the people, relying firmly on the people and listening to the people's initiative and creativity can we unite the nation's will like a fortress," he said.

Going through thick and thin with the people was the fundamental guarantee for the CPC and the Red Army to achieve victory in the Long March, Xi said, adding it is also the guarantee for the Party to overcome difficulties and risks.

The Party should unite and lead the people and make constant efforts to improve their livelihood, Xi said, adding that the fruits of reform and development should benefit all.

Zhu Xiangqun, a village official in Hunan Province, pledged to "continue to follow the Party's instructions, rely on and lead villagers to achieve victory in the "new long march of poverty alleviation. (Courtesy Xinhua | 2016-10-21)