多元对谈直播 从教育各层面鼓励下一代踊跃投票

（记者黄相慈／休士顿报导）美南国际电视网15.3频道脱口秀节目「多元对谈」(Diversity Talk) 16日周五进行现场直播，从各个角度，包括教育、经济等看大选，鼓励亚裔青年踊跃参与投票，用选票对未来负责。

该节目由Sangeeta Dua担任主持人，该集邀请来宾著名华人律师陈文和福遍独立学区教委K.P. George从教育层面，如何教导下一代关心政治，鼓励年轻人参与公共事务，积极投票，用选票为自己发声。K.P. George表示，不分族裔和党派，应该团结亚裔力量，才能真正选出会为国家做事的人。

多元对谈(Diversity Talk)播出时间为每周五晚间7点半至8点半在美南国际电视台STV15.3频道直播，每周一下午1点至2点重播。错过这周的播出，下周请准时收看，可了解更多新闻时事和社区要闻。

律师陈文(左起)、主持人Sangeeta Dua与福片独立学区教委K.P. George在节目上鼓励年轻人参与投票。(记者黄相慈／摄影)

节目录影情况。(记者黄相慈／摄影)

领袖梦想分享会 成功故事激励人心

（记者黄相慈／休士顿报导）由Backsack国际股份有限公司主办的「Dream to Lead」分享会活动，16日晚在市中心的四季酒店(Four Seasons Hotel Houston)举行，主要提供各领域成功优秀人士，分享自己的心路历程和成功经验，提供在场人士一个优质的交流平台。

「Dream to Lead」在全美各地举办社交宴会，寻找各领域优秀成功领袖，希望借由分享自身成功案例，挑选最适合的13位各族裔和领域的成功领袖，将其人生历练和故事翻拍成带有教育和启发性质的系列故事。

「Dream to Lead」计划融合各主题包括医药、财政、金融教育、商业、流行、农业、科学、能源、法政和彩妆产业，希望找出各产业值得报导的顶尖人物，用以分享激励人心的人生历程，希望能鼓励更多人朝成为「优秀领袖」目标前进。

活动上，许多各行各业的专家分享自身的经历，四季酒店经理Bixente Pery分享自己如何担任主管一职，他不仅分享自己从外州到休士顿打拼的经历，也讲述自己深为服务业的甘苦谈。

他表示，身为服务业，以客为尊，正如同四季酒店对待顾客永远都是希望提供最好的服务品质，他热爱自己的工作，也认为这样的社交平台，能让更多人了解不同行业的属性和成为一个顶尖优秀领袖需具备的条件，从中学习他人的优点。其他各领域的与会者也上台分享自己的经验，大家边吃边交换心得，都获得不错的资讯。

四季酒店经理Bixente Pery(左一，背台站立者)与台下参与者分享自己经验。(记者黄相慈／摄影)

万圣节零售业提前起跑 规划万圣节搞鬼专区

美资超市HEB投资也推出，规划万圣节专区。(记者黄相慈／摄影)

零售超市沃尔玛有各式各样的变装服饰。(记者黄相慈／摄影)

（记者黄相慈／休士顿报导）虽然距离家家户户「搞鬼」的西洋鬼节万圣节还有一个多月，各大零售业买气提早露曙光，设立万圣节专区，各式各样玲琅满目的变装派对的搞怪服饰、万圣节装饰等商品全部上架，想趁早选购万圣节应景商品的民众可前往选购。

迎接万圣节，美资超市HEB早在上一周就开始推出万圣节专区，不只特别精心布置卖场，设计万圣节造型城堡主题拱门，也推出应景糖果、巧克力、饼干区，希望吸引小朋友目光。

另一家全美零售业龙头沃尔玛(Walmart)也为消费者规划万圣节专区，不仅有小孩最爱的变装服饰，迪士尼公主、蝙蝠女、吸血鬼、钢铁人、变型金刚等应有尽有，还有派对主题布置用品和吊饰等，今年也有增加许多声光效果趣味小物，万圣节不再是小孩专利，大人也可以加入搞怪行列，享受节庆乐趣。

2016年中国国庆系列庆祝活动特别报导

【本报讯】庆祝中华人民共和国成立67周年，大休斯顿地区主要国庆系列活动与往年一样，都会举行国庆文艺晚会、国庆升旗典礼、国庆晚宴这些活动。美南电视台就国庆系列活动做了系列报导。电视栏目主持人邓润京就国庆晚宴和升旗典礼专访了国庆晚宴主席彭梅，秘书长方一川博士; 国庆升旗主席倪大刚和副主席刘妍。

2016年国庆晚宴将于10月1日星期六晚上5点在Westin Galleria Hotel (5060 W. Alabama St. Houston, TX.77056) 隆重举行。晚宴主席，同时也是中国人活动中心副董事长彭梅，秘书长是中国人活动中心副执行长方一川。共同主席是大地房产投资公司总裁Stephen Le Jr.。据介绍，晚宴的筹备工作已基本就绪，目前座位80桌已经订满，正在努力和餐厅方面商量，增加席位。今年晚宴的主题是“快乐健康”。冠名赞助企业是北京盛诺一家医院管理谘询有限公司。在MD安德森癌症中心的先进医疗设施快速发展和中美医疗合作体系下，盛诺一家对中美医学合作关系的影响力越来越强大。希望这家来自北京的医院管理谘询公司能够为华人华侨及祖国同胞做出更多有益于健康的工作。这次晚宴将是大休斯顿地区华人华侨和当地各族裔的大聚会，中华人民共和国驻休士顿总领馆总领事李强民大使与夫人曾红燕女士，将以共和国驻美南八州中方最高首长身份与会到场与大家一同庆祝。刘红梅副总领事及夫婿，领馆各部门领事，参赞等均会到场与大众同乐。美国国会议员Al Green; 德州州议员Gene Wu，张文华大法官伉俪，多位市议员等等美国政要也会到场祝贺。晚宴节目很丰富，6点30分伴随著《歌唱祖国》的音乐声中拉开晚宴序幕，其中有全彩妆的国粹京剧《贵妃醉酒》，《大中国》《祖国，为你干杯》大联唱，《今天是你的生日，我的中国》等大家耳熟能详的歌曲。晚宴中还有桑巴热舞为现场助兴和周洁晓慧舞蹈学校带来精彩的舞蹈。和前两年一样，今年晚宴还有一亮点是发放本年度中国人活动中心杨万青博士优秀华裔高中生奖学金，以此鼓励休士顿华裔子弟“勤奋好学、积极向上、热心社区、关爱他人”。秘书长方一川总结了今年晚宴的准备工作跟以往不同的特点有：1. 今年晚宴的准备时间开始最早，工作耗时最长；2. 筹备的计画完善仔细，整个过程逐步推进；3. 参加筹备人数最多，所有中心执委会和董事会团队合作力强，并有效地带动了当地超过80%的华人华侨社团。到目前，有约50个社团和50家的企业参与支持和协办。4. 中国人活动中心董事会成员筹备赞助金额超过总额的20%。

本年度国庆升旗典礼将于10月1日星期六上午9时30分在休斯顿中国人活动中心广场举行。升旗典礼主席倪大刚先生是中国人活动中心副执行长，副主席是中国人活动中心副执行长刘妍，秘书长是中国人活动中心执委陈韵梅。共同主席包括T & H International Group 总裁Michael Zhong, 天庆房地产公司总裁杜昊益和Stelling McCall Toyota 销售总经理Mr. Steven Ye。届时，中国驻休士顿总领馆李强民总领事发表演说，少林功夫学院表演舞龙，华夏中文学校学生表演合唱，著名女高音歌唱家王晓芬演唱“我的祖国”。各位嘉宾还将共用生日蛋糕，以及精美的点心和小吃，庆贺祖国母亲的生日。倪大刚主席还强调今年升旗仪式的亮点，国庆日也是中国人活动中心暨华助中心的“开放日”，竭诚欢迎侨社各界朋友出席，参观访问，相敬互重，携手共进。

今年9月份在杭州隆重举行了G–20会议。世界各大国首脑聚首杭州，共商今后发展大计。世界的焦点汇聚到了杭州，这也是中国展示自己的发展道路，展示大国实力，维护世界和平的重要时刻。在这样时间点，在本地区隆重庆祝中国的生日，其现实意义，不言而喻。

庆祝中华人民共和国成立67周年国庆系列活动电视特别报导的播出时间是，9月27日，星期二，晚上黄金时段。敬请关注。

美南电视主持人邓润京（左1），国庆晚宴主席彭梅（右1），国庆升旗主席倪大刚（左2），国庆升旗副主席刘妍（右2），国庆晚宴秘书长方一川（左3）

炎黄子孙中秋晚会在休士顿黄氏宗亲会温馨举行

（本报记者黄丽珊）炎黄子孙中秋晚会于9月11日下午6时30分在休士顿黄氏宗亲会温馨举行。由黄伟萱主持.黄孔威主席热烈欢迎“CCTV第九届全国青年歌手大奖赛”专业组银屏奖获得者董兵男高音歌唱家,声乐教授。现任江苏师范大学音乐学院副院长、硕士研究生导师.及黄克琴等乡亲们、中外侨界人士参加盛会.第22选区（Congress District 22)联邦众议员参选人Mark Gibson夫妇应邀出席.

黄孔威主席介绍古诗词歌唱传播讲座主讲人董兵教授,男高音歌唱家.“CCTV第九届全国青年歌手大奖赛”专业组银屏奖获得者董兵.董兵,男高音歌唱家，声乐教授。现任江苏师范大学音乐学院副院长、硕士研究生导师。中国音乐家协会会员、中国声乐家协会常务理事、徐州市泉山区文联副主席、音乐家协会主席。先后就读于南京师范大学音乐学院、中国音乐学院，意大利罗马国立音乐学院访问学者，师从Ida lannuzzi教授。曾荣获：中央电视台“CCTV第九届全国青年歌手大奖赛”专业组银屏奖，江苏省选拔赛专业组第一名；文化部等国家级专业声乐赛事声乐奖项三项；在北京中国音乐学院音乐厅等多地举办个人独唱音乐会；2007年1月出版个人独唱专辑《大黄河》；多次应邀参加央视大型演出活动担任独唱，并应邀赴美国、意大利、香港、台湾等地演出。在《中国音乐》、《人民音乐》、《音乐探索》、《交响》等学术专业核心刊物发表学术论文十七篇；主编文集一部。主持教育部人文社会科学研究项目（11JA760013）《中国传统声乐理论研究》，主持完成江苏省文化科技和艺术科学规划项目（10BY17）（《中国古典诗词演唱研究》近年来，举办学生个人独唱音乐会及声乐教学汇报音乐会三十余场，所教学生荣获省部级以上奖项六十余人次；多次荣获国家、省级声乐大赛优秀指导教师奖，并应邀担任评委。

与会人士欢度中秋的同时，聆听中国江苏师范大学音乐学院教授董兵主讲「中国古典诗词吟诵」。董兵教授说明，当今语文课上学的朗诵是舶来品，中国传统学习诗词的方式是吟诵。大家在品尝美食的同时，并欣赏中华诗词之美。董兵教授强调，现在语文课以朗诵的方式学习诗词，但朗诵并非中华传统，而是以西方审美观点，为诗词赋予情感并朗读出来。

董兵教授谈到，1949年以前，中国教语文的老师，多以吟诵的方式教授诗词。中国的古诗词可自然成曲，无需特别准备乐谱即可吟诵。诗词的曲调称为吟诵调，通过口述等方式世代相传。同一首词在不同地方，吟诵调也不尽相同；通过聆听各地吟诵相同一首词，能感受不同的意境。

第22选区（Congress District 22)联邦众议员参选人Mark Gibson非常感谢主办方邀请他前来聆听讲座，这对学习中华文化非常有帮助。他非常喜欢中华文化，通过聆听董兵吟诵诗词，他感受到意境很优美。

炎黄子孙中秋晚会于9月11日下午6时30分在休士顿黄氏宗亲会温馨举行.黄孔威主席,古诗词歌唱传播讲座主讲人董兵教授,男高音歌唱家,江苏师范大学音乐学院副院长,王冬梅顾问,黄伟萱主持人,黄克琴等乡亲们,第22选区（Congress District 22)联邦众议员参选人Mark Gibson夫妇共襄盛举.(记者黄丽珊摄)

SOUTHERN NEWS GROUP 美南新闻报业电视传媒集团
美南日报全地产
2016年9月19日 星期一 Monday, September 19, 2016
SOUTHERN CHINESE DAILY NEWS
美南日报 Southern Daily News www.scdaily.com
美南国际电视网 Southern Television www.itvhouston.com
休士顿黄页 Houston Chinese Yellow Pages www.houryp.com
美南印刷厂 U.S.A.Printing
休士顿旅游指南 Houston Travel Guide
美南国际贸易中心 International Trade Center www.itchouston.org
美南新闻网站 S.C.D.N www.scdaily.com
走进美国网站 CheerinUS www.cheerinus.com

全美最大华裔独立多媒体集团·报业·电视·黄页·移动传媒
The Largest Asian Independent Multi-Media Group in USA Newspaper -Television-Yellowpages-Dsign
美南新闻日报·华府新闻日报·达拉斯日报
PRSRT STD US POSTAGE PAID ALIFE, TX PERMIT #16 美国政府指定扫盲法律性质广告邮政刊物
B1

Southwest REALTY GROUP 商业/住宅地產經紀
王迪 David Wang 专业商业地产经纪 Top producer 王牌经纪
电话:+1 346 204 0267 微信:346 204 0267 电邮:dwang004@gmail.com
专業商業地產經紀 土地買賣，商場買賣，招租管理，商鋪買賣、簽約，餐飲，學校，幼兒園，生意買賣
糖城高尚房區，高爾夫球場，4000豪宅，售$4,888,000
糖城New Territory，好學區，3/2.5/2，售$258,000
另有多棟好學區出租房
许文 Wendy Xu Top producer 王牌经纪 Call: 281-886-6416 Office:713-988-1668 Fax: 713-988-1634

地产人物 Real Estate Agent
乔喜敬 Jeanette Kew 女士
盛发地产 商业地产经纪人
商业/楼地产租售，餐馆和其他生意买卖.
电话：(713)283–2963
Email:jk@wcpmrealestate.com
6901 Corporate Dr, #107, Houston, TX 77036

AMCAP MORTGAGE, LTD your true partner EQUAL HOUSING LENDER
AmCap貸款公司華人代表 通國語，英語，上海話
NMLS# 1453448, Direct# 346-213-8992 (歡迎來電詢問)
cshi@myamcap.com
AmCap Mortgage, Ltd, Company NMLS# 129122,
9999 Bellaire Boulevard, Suite #700(恒豐銀行大樓)
史純一 Chunyi Shi

Allwin Insurance Agency 安穩保險
汽車、房屋、商業、醫療、人壽、年金
www.allwininsurance.com
·代理多家·方便比價·價格便宜·保障最佳
Office:713-952-5031 Fax:713-952-5032
E-mail:yangdeqing@yahoo.com
6901 Corporate Dr. Suite218 Houston, TX 77036
楊德清
愛客戶如親人·視信譽如生命

RE/MAX 買賣房屋請找飛雪團隊 全美銷量第一名牌經紀公司 RE/MAX Southwest
Fay Wang 王飛雪 明星地產經紀 832-858-4838 faywang2008@gmail.com
微信號:faywang2020
15年地產經紀經驗，爲您爭取最高利益
經驗豐富 責任心強
1.Katy七湖小區·優質學區·交通方便緊鄰westpark和99兩條高速公路-社區環境優美·2層別墅-建於2010年·2375尺·3房2.5浴室·高檔裝修·僅售$26.3萬·自住投資均可
2. Cypress快樂韓商北區·好學區·一層別墅·2007年·面積1550尺·3房2浴室·交通便利·小區環境優美·售價$15.5萬·投資房最佳選擇。
3.糖城riverstone·德克薩斯州2014-2015年連續兩年最暢銷小區-環境好學區·交通便利·環境優美·小區配套設施完善-2011年·面積3440尺·4房2.5浴室·瓦屋頂豪宅-後院私家泳池池·售價$59萬·一次性投入-長久享受。
4. Pearland梨城：一層小別墅·交通方便·近醫學中心·downtown·1996年·近期全新裝修·1500尺·4房2廁·售價$13萬·自住投資均可·
5. 糖城優質學區-Dulles高中學區房·交通方便·近59號和6號兩條高速·全新姜華裝修·新屋頂·新空調熱水器·一樓木地板·廚房廁所大理石臺面·一層半戶型·1980年·2400尺·4臥室3浴室·一樓二樓雙主臥·售價$26.9萬
6. 醫學中心優質condo 2房1.5浴 近貝勒醫學院·萊斯大學·MD Anderson·公交車直達醫學中心·面積1,060尺·僅售$12.5萬
7. 未來Missouri city·湖景全新房·格局寬敞·采光亮·4房3.5浴·最佳選擇·售價$29.9萬
保證短期買掉！ 買賣房屋，免費提供3天搬家車使用，免費送部分室內裝修，裝潢

Weichert, Realtors® EQUAL HOUSING OPPORTUNITY
黄敬深 Oscar Huang
買房子，賣房子，新房子，舊房子，投資房子，出租房子，專業服務。
Weichert Realtorss-WMP Professional Realtor 9708 Hillcroft St, Houston, TX
Cell:832-607-3368 Office:713-728-2300

平安里旅行社 Pally Travel Services, Inc.
www.pally-travel.com
平安里程從這里開始……
機票、遊輪、酒店、租車、旅遊度假、為你度身訂做.
專精考察，代理國內外旅行
Tel:713-952-9898
9720 Townpark Dr, Ste 128 Houston, TX 77036
E-mail:pallytravel@gmail.com
十年以上豐富經驗為您服務，贈送機票平安保險十五塞

Trinity Funding, Inc. 恆信貸款
NMLS #301604 www.trinfund.com
·房屋貸款·舊款重貸
·利息低廉·經驗豐富
Peter Ma 請電：馬先生
6918 Corporate #A6, Houston, TX 77036
Tel:(713)961-3900 · Fax:(713)961-9099

更多的折扣
黄永瑞 Sean Wong Agent
7035 Highway 6 North Houston, TX 77095
Bus: 281-550-0555 Cell: 832-259-0122 Fax: 281-550-0100
sean.wong.pymw@statefarm.com
省下平均$480！*
让我帮您获得所有该得的折扣，还有适合的保障！
向更好迈进™
現在就打电话给我！
*每戶平均年度节省金額是以2010年全国性问卷调查申报称在转用State Farm后获得节省的新投保人为根据·State Farm®保险的保单·申请表格·以及必要通知均以英文书写·
1205004 State Farm Mutual Automobile Insurance Company, State Farm Indemnity Company – Bloomington, IL
StateFarm™

喬遷新址
房子+車子=省了銀子
許宏婷 Winnie Hui CLU CPA CPCU FLMI Agent
9889 Bellaire Blvd.,#A132. Houston, TX 77036 (敦煌廣場A棟二樓132室)
Bus: 713-729-2323 Cell: 281-772-3972 Fax: 713-729-2327
winnie.hui.pwnr@statefarm.com
現誠聘說中文辦公職員
當您把汽車和房屋一起投State Farm®開始，就可平均節省$763保費！*更可享受State Farm代理人的個人化服務，適合的保障，迅速公平的理賠！
向更好邁進™
現在就打電話給我！
*每戶平均年度節省金額是以2010年全国性問卷調查申報稱在使用State Farm后獲得節省的新投保人為根據·State Farm保險的保單·申請表格，以及必要通知均以英文書寫。
1205075 State Farm–Bloomington, IL
StateFarm™

保护：
❶您的车子
❷您的房子
❸您的银行帐户
杨凯智 Steve Yang, Agent 我们说你的语言
12705 S Kirkwood Rd Ste 213 Stafford, TX 77477
Bus: 832-999-4966
www.steveyanginsurance.com
We speak Taiwanese, Cantonese, Mandarin, and English
平均节省$825*
给我一通电话·让北美最大的汽车与房屋保险公司保护您·还帮您省钱！
有個好鄰居，日日好安心®
*每年每个家庭的平均节省是根据2012年全国新投保人调查中所申报转到State Farm®后的节省金额。**根据A.M.Best提供的资料报告·State Farm保险的保单·申请表格·以及必要通知均以英文书写·为了您的方便·此文件是由英文翻译而来的·若解释上有差异·则以英文版为准·State Farm Mutual Automobile Insurance Company–Bloomington, IL, State Farm Lloyds–Dallas, TX.各保险公司有独立财务的偿付能力。
090502STX
StateFarm™

靈活房貸，就在國泰銀行
不論你想買新房子或希望重貸套現，國泰銀行能提供各種貸款項目切合你需求：
優越房屋貸款
· 一至四單位自住物業
· 主要居所或次要居所
· 最高貸款額達 $150 萬
· 最高貸款額更可達物業價值的 70%[1]
· 重貸現金套現上限爲 $500,000
非居民房屋貸款[2]
· 一至四單位自住物業
· 接受海外財務證明[3]
· 最高貸款額達 $150 萬
· 最高貸款額更可達物業價值的 65%[4]
· 可辦理重貸現金套現
馬上行動，節省 $650 美元的申請啟動費[5]！
請即致電 1-800-922-8429 或親臨國泰銀行就近分行，與房屋貸款代表詳談！
休士頓分行：9440 Bellaire Boulevard, Ste. 118, Houston, TX 77036 電話：(713) 278-9599
布蘭諾分行：4100 Legacy Drive, Ste. 403, Plano, TX 75024 電話：(972) 618-2000
1. 按揭成數：購買爲 70%、重貸爲 65%、現金套現爲 50%。2. 此貸款僅限於非美國公民及非綠卡持有者之海外投資人士，並需提交相關文件以作核實。3. 須提供護照或其他海外國籍之證明文件副本。4. 收入審查貸款 — 按揭成數：購買及重貸爲 65%；資產審查貸款 — 按揭成數：購買及重貸爲 60%。5. 僅適用於 8/15/2016 至 10/7/2016 期間收到之貸款申請且於 12/31/2016 前完成過戶。優惠期如有更改恕不另行通知。
CATHAY BANK 國泰銀行 www.cathaybank.com
MEMBER FDIC MKT3047-C (08/16)

电信诈骗“九大套路”：你的账户有资金异常变动

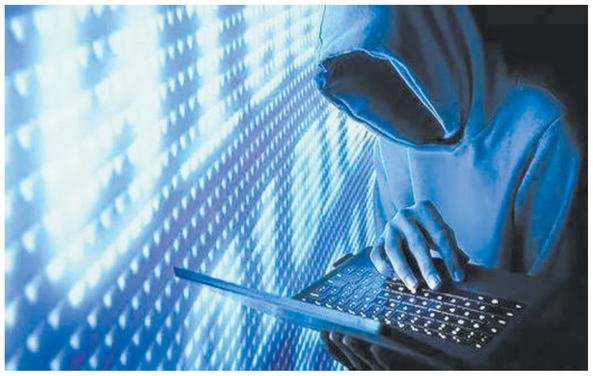

如今的电信诈骗，已经不只是发个短信通知中奖，或者“领导”打电话让你去办公室那么简单的伎俩了。北京晨报记者盘点了电信诈骗的“九大套路”，帮助消费者擦亮双眼，看穿骗局。最重要的是，在个人信息泄露泛滥的今天，心中一定要有根弦——没有免费的午餐。

套路一：“你的账户有资金异常变动”

骗子首先窃取了受害者网银登陆账号和密码，通过购买贵金属、活期转定期等操作制造银行卡上有资金流出的假象。然后假冒客服打电话确认交易是否为本人操作，并同意给用户退款骗取用户信任。骗子会再次通过账户内部的资金交易，制造用户账户有资金退回的假象，但由于存在交易手续费的问题，所以退款额一般比之前的账户内部交易金额要小。接下来，骗子会使用受害者网银进行转账操作，或开通快捷支付操作，并选择短信验证码的方式进行验证，这样一来，受害者的手机上就会收到一条验证码短信。最后，骗子再以限时退款为由，要求受害者立即提供自己手机收到的验证码，受害者一旦把短信验证码提供给了对方，对方就得手了。

怎么破：几乎天衣无缝。最简单有效的办法是，立即直接拨打银行的官方客服电话进行核实，别相信任何主动呼入的、自称是客服的电话。

套路二：“你涉嫌违法了”

“你涉嫌洗钱”、“你涉嫌非法集资”、“你信用透支需负刑事责任”，这些都是冒充公检法实施诈骗的由头。这种手法并不新鲜，但由于其极具恐吓性，不了解此类诈骗的人还是很容易上当。现在很多骗子通过改号软件伪装成官方客服电话，但如果受害者真的反拨回去，一般就能识破骗局。甚至还出现了“升级版”：骗子以赠送免费物品为由，引导用户通过电话下单，以货到付款的形式邮寄，若用户拒绝签收快递或者退货，诈骗者便以公检法的口吻对用户进行威胁恐吓，进行诈骗。

怎么破：不要轻易相信陌生人打来的电话，如果有人说自己涉嫌犯罪，应当首先拨打110询问。或向身边的亲友询问一下，一般都能很快识破骗局。

套路三：“您乘坐的xx航班取消了”

手机订机票成了网络诈骗的风口。骗子谎称改签退票等理由，引导民众进入钓鱼网站，虚假号码，进行到汇款的陷阱。《腾讯2016年第二季度反电信网络诈骗大数据报告》显示，这一诈骗类型高达44%，成为网络诈骗主流。骗子能够准确说出受害者的姓名、航班信息，多以可以获得改签补偿金的名义进行诈骗。

怎么破：机票退改签业务，通过航空公司、票务代理商等正规渠道的网站、电话、服务厅办理，别相信任何电话、短信，即使与本人信息完全相符。

套路四：“你购买的商品断货，可以申请退款”

骗子首先完全掌握了受害者的网购信息，并通过准确的描述受害者购物信息来取得受害者的信任，进而套取受害者的银行卡号、密码和短信验证码。骗子们有的时候是直接用电话套取相关信息，有时也会让受害者打开钓鱼网站并手动填写相关信息。银行卡号、密码、验证码同时泄露，骗子就顺利地将受害者网银账户中的钱转走了。

怎么破：遇到商品交易出现异常、断货等情况，应当首先向购物网站的官方客服电话进行咨询，不要轻易相信主动呼入的、自称是客服的人。网购账号、支付账号应当单独设置密码，并且密码要足够复杂，定期更换。

套路五：“向您推荐十大牛股”

此类骗术通常以学习股票知识、推荐股票为名，向用户收取押金或保证金，对那些急于求成的新股民尤为有效。事实上，正规的证券公司一般是不会向股民提供付费荐股服务的，更不会以此为名向用户收取押金或保证金。他们通常发来所谓公司的营业执照、工商证明或组织机构代码等的照片或图片，只要拨打证券公司的官方客服进行询问也就能清楚了。

怎么破：不要相信任何荐股、选股信息，不论这些信息是来自网站、QQ、短信还是电话。可通过回拨官方客服电话的方式求证。

套路六：“699元免费赠送苹果6S”

最近湖南警方通告的一起新型诈骗案，某诈骗团伙以“收取699元个人所得税，免费赠送苹果6S手机和700元电话卡”名义，向被害人寄送假冒、损坏手机或手机模具进行诈骗，两个月里先后诈骗受害群众数百人，诈骗金额数十万元。

怎么破：以貌似合法促销的名义进行诈骗，不能存侥幸心理，哪有天上掉馅饼的好事。

套路七：“请您及时领取新生儿补贴”

犯罪分子以领取新生儿补贴为由行骗，由于他们能说出受害人的详细信息，让受骗人信以为真。骗子在获取受害人银行账号之后，通常会要求受害人到ATM自动取款机操作，按照对方的“引导”进入英文操作界面。由于受害者看不懂ATM机上的英文提示，往往把转账程序当成输入验证码，最终上当。

怎么破：此类电话或短信，切勿轻信，更不要到ATM操作。

套路八：补换手机卡

最近出现的这种诈骗，其套路通常是先用几百条垃圾短信和骚扰电话轰炸手机，以掩盖由10086客服发送到手机号码上的补卡业务提醒短信；然后，拿着一张有受害者信息的临时身份证，去营业厅现场补办手机卡，使得机主本人的手机卡被动失效；最后就是更改手机客服密码和银行卡密码，并通过短信验证码把绑定在手机APP上的银行卡的钱盗走。

怎么破：常用网站密码、客服密码与银行密码和其他关键业务登录密码最好不相同，而且要定期修改；对于各类号码发送的链接，不要随意点击。如果接收到大量骚扰电话或短信，切勿关机，应使用手机安全软件屏蔽骚扰号码，并立刻解除银行卡绑定；在使用公共WiFi的场合下，尽量不要登录手机中的银行类APP或者使用手机转账。

套路九：“小三怀孕了急需钱做流产”

这是长期活跃的一种诈骗类型，但是最近一个“小三怀孕了急需钱做流产”的骗子电话蒙了80多位老人。骗子充分利用老年人心疼儿子的特点，诱惑受害者转账，这是比较新的手段，是骗子在骗术上的不断翻新与改进。

怎么破：不要轻易相信陌生人打来的电话，尤其是急事急需打款。

■纵深

160万人分布在黑色产业链

几十个工种环环相扣

电信诈骗的戏码每天都在上演，诈骗者的剧本也在不断翻新。360首席反诈骗专家裴智勇表示，如今电信诈骗已形成从上游的个人信息攫取、兜售到实施诈骗、分赃的黑色产业链。令人瞠目结舌的是，这个链条越来越产业化、专业化，分工越来越细，新的角色不断冒出，二三十个“工种”环环相扣。

据了解，诈骗产业链上至少分为四大环节：上游的信息获取、中间的批发销售、面向公众实施诈骗、最后的分赃销赃。在这四大环节上，又有钓鱼编辑、木马开发、盗库黑客、钓鱼零售商、域名贩子、个信批发商、银行卡贩子、电话卡贩子、身份证贩子、电话诈骗经理、短信群发代理、在线推广技师、财务会计师、ATM小马仔、分赃中间人等多个工种环环相扣，将受害人一步步引入陷阱。

通常，上游的信息获取和批发销售环节做各种铺垫，提供技术支持和贩卖个人信息，他们不参与到具体诈骗实施，隐藏较深，但是他们却为电信诈骗提供犯罪工具，产生的危害不亚于诈骗团伙。而实施诈骗是公众接触到最多的环节。他们以公检法、熟人、领导、客服等虚假身份出现，拥有较强的公关、沟通能力。分赃销赃，诈骗一旦成功，就会进入分赃销赃阶段。有时候，团伙会安排小马仔去ATM机取款，再将赃款转给分赃中间人，由中间人分配给团伙人员。有时候，团伙会让财务会计师将赃款分散到多个网银账户上，增加警方破案和银行冻结账户的难度。

裴智勇分析指出，这些工种在去年年底时大约有15种，但是目前掌握的信息来看，新的“工种”还在不断冒出。比如今年居然出现了教学培训者，他们中有人负责研发骗术，有人负责钻研业务漏洞，有人负责编辑诈骗剧本，还有人做心理学分析，专门针对人性的弱点和不同群体的诉求来设计骗局。这些黑色链条上的环节，相互之间神龙见首不见尾，给案件侦破也造成了一定难度。

中興牙科 FIRST CENTRAL DENTAL
植牙、矯牙、鑲牙、洗牙、補牙、拔牙。
特色服務 口腔外科背景，最新植牙技術 擅長智齒拔除，快速無痛微創 快速隱形矯正，陶瓷貼面美牙 無痛根管治療，全瓷牙冠牙橋
接受主要牙科保險和政府計畫
設備先進 服務周到 消毒嚴格
• 20餘年臨床經驗 • 上海交通大學口腔醫學院口腔頜面外科醫學博士 • UT聖安東尼奧牙醫學院牙醫博士 • 原森林大學附屬口腔醫院副院長 • 原UT,Baylor College of Medicine博士後
9889 Bellaire Blvd.,#103, Houston, TX 77036 (敦煌廣場面Bellaire入口)
Phone:281-501-0520
網址和網上預約:www.fcdus.com
Email:firstcentraldental@outlook.com
劉興坤 牙醫博士 XingKun George Liu D.D.S., M.S., Ph.D.

心臟專科 黃鎔河 醫學博士 Ming-He Huang MD, PhD
• 美國心臟學會獲獎醫師 • 美國心臟科特考文憑 • 美國內科特考文憑 • 美國哈佛大學心臟科博士後 • 兼休大衆學院教授 • 前UTMB心臟科副教授 • St.Luke醫院主治醫師
主治：冠心病 高血壓 高膽固醇 心悸 氣短 胸痛 心前區不適 各種心血管疾病的治療與預防
中國城 週三、六 9:00am–5:00pm 713-771-6969/281-534-8600 9600 Bellair Blvd., #202, Houston, TX 77036 (王朝廣場二樓)
明湖城 週一、四 9:00am-5:00pm 281-534-8600 501 Freeway South, Suite 106, League City, TX 77573

泌尿專科 何秀鈞醫師 DR. DAVID S.C. HO, M.D.
713-796-1500 專業治療
德州大學醫學博士 田納西州大學醫學專科 德州專科醫師執照 任教德州大學醫學院及貝勒醫學院
腎移植，攝護腺疾病，腎，輸尿管，膀胱疾病。男性性功能障礙，不育。(中英文應診)
我們接受Medicare
★SCURLOCK TOWER 6560 Fannin, Suite 1554 Houston, TX 77030

敦煌植牙 牙周病專科 Dunhuang Periodontics $ Dental Implants PA
陳志堅 牙周病植牙專科醫生 Jennifer Chen D.D.S.M.S
德州大學休士頓牙醫學院牙周病專科 上海第二醫科大學口腔學院牙醫博士 美國牙周病學會會員 國際植牙學會會員
Board Certified Periodontist 二十多年牙科臨床實踐經驗
植牙及相關疾病 牙龈、牙床、牙齒美容、全口修復 各類牙周病、全數碼設備
最新E4D電腦制牙最新科技一次完成 全新三維X光機 全新激光治療機
www.drchenimplant.com delightdental@gmail.com
中國城診所 9889 Bellaire Blvd., #322 Houston, TX 77036(敦煌廣場) (713)995-0086
糖城診所 Delight Dental 3524 Hwy 6 South Sugar Land, TX 77478(大華超市旁) (281)565-0255

黃金醫療中心 Golden Care Medical Center
9750 Bellaire Blvd., #180 Houston,Texas 77036 (黃金廣場內)
Tel: 832-834-4812 Fax: 832-834-4814
★20餘年臨床經驗 ★北京醫科大學畢業，教授 ★Memorial Hermann Southwest主治醫師
栗懷廣 醫學博士 Huaiguang Li, M.D.Ph.D Board Certified, ABIM
主治：內科,家庭全科,高血壓,糖尿病 腸胃,甲狀腺疾患,關節炎 年度體檢,婦科檢查,疫苗注射 心電圖,肺功能,血尿化驗 外傷,急診,外科小手術
營業時間：每週七天，接受各種醫療保險 週一至週五:8:30AM–6:00PM 週六:9:00AM–4:00PM 週日接受預約
誠徵：前枱，需中英文雙語。

現代牙齒矫正中心牙齒矫正专科
彭莉 矫正牙科博士 Jasmine Peng, D.D.S., M.S.D. Specialist in Orthodontics
美國Saint Louis大學牙齒矫正专科博士 美國牙齒矫正协会会员(AAO member) Board Certified American Board of Orthodontics 十六年牙齒矫正经驗(Braces)
笑的、舒心、放心、恐心，因你治好笑容的微笑！
诊治各类牙齒不齐、口腔关节痛、唇裂、颚裂病人
成人：各类牙齒不齐，牙间隙，牙齒美容
小孩：不同年龄，生长发育期牙齒的矫正，如：牙齒拥挤，下牙包上牙，牙间隙过大，小下颌，牙列不对称，牙开裂(无咬合)，先天缺牙等等…
不良口腔习惯的矫正，如：吐舌头，吮手指，夜磨牙，紧咬牙，张口呼吸等等…
通英、国、粤语 713-981-1888
9889 Bellaire Blvd C#315 ,Houston, TX 77036(敦煌广场内)

ALLCARE MEDICAL CENTER 惠康医疗中心
内科诊所
姚圣坤 医学博士 (BOARD Certified ABIM) 苏州医学院医学学士 中国医学科学院医外医院心脏专科医师 德州大学医学院内科住院医师毕业 Memorial Hospital Southwest主治医师
服务项目：• 各种内科 • 各种疾患 • 外伤与急诊 • 正常体检 • 血尿化验 • X-Roy • 心电图 • 随到随诊
713-779-3355 9110 Bellaire Blvd, #E, Houston,TX77036 (顶好广场内)
接受保险 · Medicaid & Medicare
周一到周五 8:30AM-5PM
牙科诊所
高峰 牙医博士 • 北京医科大学口腔系毕业 • 德州大学口腔牙科住院医师毕业 • M.D.Anderson口腔肿瘤专科毕业 • 隐适美Invisalign矫正Certified • Ionds On 人工植牙Certified
• 成人牙科 • 矫正牙科 • 牙周病治疗 • 儿童牙科 • 美容牙科 • 人工植牙
• 最新CEREC电脑制牙，坚固美观，一次完成 • 最新隐形矫正，老少兼宜，无需拔牙 • 最好品质的植牙材料
713-773-9621 9110 Bellaire Blvd., #P, Houston,TX77036 (顶好广场内)
周一到周六 9AM–6PM 周六9AM–4PM

微笑牙科 王成醫師
洗牙，补牙，镶牙，植牙，根管治疗，儿童牙科，二十年臨床經驗 設備精良，环境舒适，價格合理，交通便利，接受多种牙科保險
N2O笑氣鎮靜 全新的無痛治牙體驗
王 成 牙醫博士 D.M.D.
波士頓大學牙醫學博士 中國醫科大學口腔醫學碩士 美國牙醫協會會員(ADA) 原Jefferson Dental Clinics 門診主任
8516 Bellaire Blvd,Houston TX 77036 電話: 832-831-4956
位於時代廣場(金殿和小肥羊火锅之間) 微信:wesmiledental

唯美视学 Best Vision
潘敏娜眼科视学博士 Dr.Rosanna Pun O.D.
本店推出 最先进的渐进视觉–万里路自由视镜片
专业电脑配镜 热心真诚服务
电话 713-271-6898 周四休息 接受各类保险
各类眼病 控制近视 验光配镜 隐形眼镜
专精控制儿童近视：不用配镜，不用点药，不用开刀，让您小孩摘下眼镜，重见光明。
眼镜：所有镜框10% Off
地址：9889 Bellaire Blvd #313 Houston, TX 77036 (敦煌广场内)

侯大任 臉部整形 美容专科 医学博士 Tang Ho, M.D., M.Sc.
UT-Houston Facial Plastic & Reconstructive Surgery
中国城门诊中心正式开张 欢迎事先预约
Email：utfacialplastics@uth.tmc.edu
电话：(713)486-5019(中文)
地址：9999 Bellaire Blvd #760, Houston TX 77036 (恒丰大楼七楼)
主治 1.鼻息肉、鼻中隔弯曲及鼻部疾病。2.去眼袋子术及泪沟填充注射。3.肉毒杆菌(Botox)去除脸部皱纹、瘦小腿、瘦脸。4.玻尿酸(Restylane, Juvederm)隆鼻、垫下巴、去法令纹。
★约翰霍普金斯大学医学院医学博士 ★贝勒医学院耳鼻喉头颈部外科专科医师 ★约翰霍普金斯大学医学院脸部整容美容专科医师
通国、英语
6400 Fannin St., Suite 2700 Houston, Tx 77030(医学中心内) Fax: 713-383-1410 website：www.ut-ent.org

是低调？还是美国风俗？围观美国最年轻亿万慈善家

他是全球最年轻的亿万富翁，同时也是最积极从事慈善事业的美国富豪之一，他虽然是一位80后，但是他的个人财富，超过华人首富李嘉诚，在全球顶级亿万富豪榜20强中他年纪最小，仅31岁，他就是美国facebook的创始人，马克·扎克伯格。比李嘉诚还有钱，赤手空拳白手起家，在普通人眼中，1984年出生的他，应该开什么车？很多人会说，那还用问吗？最少也要开辆法拉利，兰博基尼之类超跑，很简单因为年轻又有钱。但实际真是这样吗？

马克·扎克伯格，2004年创业至今带领着facebook，一路高歌，目前facebook市值超过2300亿美元，个人财富334亿美金，他日常出行开着一辆1.6万美金的本田飞度（16000美元=99128人民币元）

美国很多家庭都不止一辆车，马克·扎克伯也一样，大众高尔夫也是马克·扎克伯的交通工具，在美国售价18000美金左右。

很多人都想不通，不要说国人想不通，就算是美国人也想不通，年轻，超级有钱，难道就开1万多美金的车？他最贵的座驾是什么？

马克·扎克伯最贵的座驾就是这辆，讴歌TSX，在美国的售价3万美金起。

马克·扎克伯和太太普莉希拉·陈(Priscilla Chan)女，1985年生，美籍华裔（祖籍江苏徐州）相恋9年2015年2月结婚，可以说是全球最有钱的80后夫妻，没有豪车，衣着朴素！平时出行非常低调，没有保镖没有随从，也没绯闻，对于一位身价334亿美金的80后年轻人来说，很难得！

根据2015福布斯全球富豪榜前20强，马克·扎克伯格以334亿美元的身价排名16位，第17位是华人首富李嘉诚333亿美元，李嘉诚87岁、比马克·扎克伯格大56岁。334亿美元的身价折合人民币2000多亿，对于他来说，车只是交通工具！

马克·扎克伯格结婚后的房子，并非什么豪宅！美国中产阶级很多比他住的豪华！

3辆座驾加在一起6.4万美金（就算是高配也不会超过8万美金）美国中产阶级开的车都比他们要高级，论身价，比李嘉诚还有钱，论低调，放眼全球找不到几个人！美国富豪的价值观非常值得学习，他们不攀比房产，不攀比豪车，包括马克·扎克伯格的都很普通！如果说高调，扎克伯格就只有慈善事业了！

2013年9月23日，马克·扎克伯格捐赠1亿美元，赞助新泽西州纽瓦克市修缮学校。这次捐赠创下美国青年人慈善捐款纪录，视乎美国富豪都在比拼捐款，而不是个人的奢华生活。一次性捐赠1亿美元什么概念？美国本土兰博基尼Aventador的标价为387000美元，可以买258辆！如果一年换一辆可以开几辈子？

2014年2月10日，马克·扎克伯格及其华裔妻子普莉希拉·陈登上美国《慈善纪事报》2013年年度慈善排行榜榜首。

历来全球最年轻的自行创业亿万富豪，没有豪宅也没有豪车，他说的一句话，感觉是豪言壮语，成功不能靠一时的灵感或才华，而是需要一年又一年的实践和努力。让我们值得深思的是中国为什么培养不出不了马克·扎克伯格？一位比李嘉诚还有钱的80后，不开豪车、没有豪宅、衣着朴素、年轻超级有钱，还没绯闻，这就是榜样的力量！致敬全球所有努力奔跑的80后！70后90后！

从一些新闻照片中可以看出，在这些场合他穿的是一件再简单不过的灰色短袖T，实际上扎克伯格解释说：“我买了很多件一模一样的灰色短袖T，我想让我的生活尽可能变得简单，不用为做太多决定而费神。因为选择穿什么或者早餐吃什么这些小事都会耗费精力，我不想把精力浪费在这些事上，这样我才能把精力集中在更好地为社会服务这些重要的事情上。”

扎克伯格还说：“我真的很幸运，我每天早上醒来能帮助超过十亿的人。如果我把精力花在一些愚蠢、轻率的事情上，我会觉得我没有做好我的工作。”

扎克伯格的传奇经历其实不用多说，作为牙医和心理医生的儿子，扎克伯格自幼受到良好教育。10岁时他得到了第一台电脑，从此把大把时间都花在了电脑上，成为电脑神童。

高中时，他为学校设计了一款MP3播放机。之后，包括微软在内的不少IT企业都向他抛来了橄榄枝，但是扎克伯格拒绝了年薪95万美元的工作机会，而选择去哈佛大学上学。在哈佛，主修心理学的他仍然痴迷电脑。2004年他创办FaceBook，成为互联网英雄的又一个神话。

人越优秀就越努力，扎克伯格作为Facebook创始人兼CEO，日常工作不在少数，但他依然坚持在工作之余读书，扎克伯格希望看书的同时，好好思考下Facebook的未来，也塑造自己新的思维模式，也许扎克伯格觉得，常识观点对思考社交媒体广告策略能产生一定启发，所以从书中寻找黄金屋，从别人的观念里获得启示，不失为明智之举。

最后无可避免的说一说扎克伯格的感情生活

2010年9月，马克·扎克伯格接受了美国“脱口秀女王”奥普拉·温弗瑞的独家专访，首次披露了他和华裔妻子普莉希拉·陈的感情和生活内幕。

据悉，尽管扎克伯格拥有亿万身家，但他与妻子一直保持低调节俭的生活，他们最常去的就餐场所是当地小餐馆，连两人的婚房也是2011年5月才购置的。之前他们一直租住在一套小公寓里，月租3000美元。

据英国媒体披露，扎克伯克的妻子普莉希拉·陈的父亲曾是旅居越南的华裔，上世纪70年代以难民身份移民美国后，开了家小餐馆。为了维持生计，夫妇俩曾经起早贪黑，每天工作18个小时。由于父母工作繁忙，几乎没有时间照料孩子，所以普莉希拉年幼时主要是由奶奶一手带大。尽管奶奶不懂英文、只会说中文，但却是一位知书达理的明白人，从小便灌输给孙女做人的道理，养成了普莉希拉自立、自信、自强的人生观，扎克伯格和妻子相恋后，为了能和妻子的奶奶用中文交流，他还每天早晨都跟家庭教师学说汉语。

而扎克伯格与妻子普莉希拉·陈是在哈佛一次排队上厕所的机会相识，两人已恋爱超过9年时间。据Facebook的一位新闻发言人对外表示，扎克伯格亲自设计了结婚戒指，戒指上面“极简洁设计的红宝石”的设计风格就是扎克伯格的杰作。

和其身价比，扎克伯格的婚礼低调得近乎寒酸，根据网上公布的照片显示，经常穿连帽衫的扎克伯格在结婚当天着深色西装，黑色领带，领口敞开，与着白色婚纱的普莉希拉·陈携手穿过树荫。

据《福布斯》杂志报道，在硅谷有一批这样的亿万富豪妻子，她们不甘心只是“富豪人妻”或被称为“花瓶”，普莉希拉也是她们中的一员。与网络上流传的“傍大款”玩笑不同，其实普莉希拉已经计划在2013年晚些时候正式开始自己的儿科医生生涯。

除了支持男友创业，她还积极推动扎克伯格投身公益事业。由于普莉希拉热心教育，所以在2012年扎克伯格捐赠了1亿美元给新泽西州一所学校，上文也提到过，这次捐赠创下了美国青年人慈善捐款纪录。

2012年，28岁的扎克伯格为慈善事业捐赠了4.988亿美元的Facebook股票。这些股票全都于2013年12月份捐给硅谷社区基金会(Silicon Valley Community Foundation)，用于教育和健康项目，共1,800万股。而在“慈善记事社”于2013年1月1日公布的2012年中全美国的15笔巨额慈善捐款中（共计51亿美元），扎克伯格的捐款仅次于排名第一的沃伦·巴菲特。

“9·11”十五年后，美国安全了吗

“9·11”事件15周年之际，美国各地纷纷举行活动，悼念遇难者，反思15年来美国反恐得与失。最新民意调查显示，更多的美国人认为美国比“9·11”之前变得更不安全，而“基地”组织此前发布视频，威胁称恐怖袭击将会在美国不断重演，无疑为纪念日蒙上一层阴影。

全美各地隆重举行悼念活动

美国总统奥巴马9日宣布，今年9月9日至11日为美国全国新念日，呼吁民众以新祷、默哀、鸣钟、烛光守夜、参观纪念碑馆等形式追思“9·11”事件遇难者。

在华盛顿，国会众议员9日在众议院外举行简短仪式，悼念“9·11”事件遇难者。美国国防部在五角大楼也举行了纪念活动。11日当天，奥巴马前往五角大楼“9·11”纪念园敬献花环缅怀遇难者，并总结当前反恐进展。

在事件发生地纽约，纽约市警察9日在曼哈顿举行游行活动，并在殉职警察纪念碑下举行仪式，悼念在“9·11”事件中殉职的警察，这也是纽约市警察局自“9·11”事件以来首次举行游行活动。在世贸遗址，代表世贸双塔身影的巨大光束也在10日和11日晚照亮天际。

11日当天，在纽约“9·11”纪念广场，还举行了一年一度的“念名”悼念——默哀并逐一念出近三千名遇难者的名字。民主党总统候选人希拉里出席了这一仪式。她和共和党总统候选人特朗普此前都表示在这一天暂停竞选造势活动。纪念仪式结束后，“9·11”纪念广场将开放至午夜以供民众凭吊。

因事件健康受损者数量上升

在人们缅怀逝者、平复伤痛之际，“基地”组织却在8日通过视频威胁美国，将“9·11”事件归咎于美国“对抗我们的罪”，并称类似“9·11”的事件将“数以千计”地不断重演，无疑为纪念日蒙上一层淡淡的阴影。

据皮尤研究中心近日发布的民调显示，40%的美国人认为，和15年前相比，恐怖分子有更强大的能力对美国发动袭击，这一比例创15年来该项民调的新高。调查还发现，选民看法具有明显党派倾向：58%的共和党选民认为恐怖分子愈发强大，而持这一看法的民主党选民只占31%。

根据美国疾病控制和预防中心的统计数据表示，截止到今年6月底，已经有超过5400名与“9·11”相关的受害者被诊断出患上了癌症。此外，还有约1.2万人患上了精神疾病，约3.2万人患上了其他的呼吸疾病和消化器官上的并发症。经美国疾病控制和预防中心认定，除事件中直接遇难的约3000人外，“9·11”还造成高达7.5万名受害者健康受损。

近来，一些美国机构、媒体针对“9·11”事件15周年来美国的反恐得失展开反思。据美联社报道，在“9·11”阴影下，恐袭中失去亲人的孩子们已长大成人，在他们追忆父辈时，如果简单地认为这场反恐战争“将是一代人的斗争”，那么“我们错了”。对于美国人来说，世贸中心双子楼倒塌的恐怖画面，将永远烙在他们的脑海里。

美国人的安全感缺失并未治愈

一场恐怖袭击，使曾经深信自己国家很安全的美国人心态发生了很大变化。一项最新调查显示，47%的美国受访者认为，美国现在比2001年纽约世贸中心“双子塔”倒塌之前更不安全。这一数据比去年的民调结果增长了19个百分点，比“9·11”一周年后的民调结果翻了一番还多。

难怪有分析称，恐怖活动摧毁的“不仅仅是世贸中心和五角大楼的一部分，而是美国的不静和安全感”。而就在“9·11”事件15周年纪念日的前一天，美国国务院还发出声明，呼吁全球范围内的美国公民警惕——恐怖袭击风险仍在。

美国“9·11”事件调查委员会联合主席基恩7日在一个新闻发布会上表示，在全球范围内，极端组织“伊斯兰国”在叙利亚和伊拉克发展壮大，非洲、中东和南亚都有极端主义分子活动，世界安全形势比“9·11”事件发生时更加危险。他还称，过去15年间，美国虽然没有再次遭遇类似“9·11”事件这样重大的恐怖袭击，但小型恐袭事件却一直不断发生。15年来，美国在遏制催生“基地”等恐怖组织极端主义思想方面几乎没有任何收获。

“我们现在没有取得（反恐）胜利，而只是处于僵局。”

此外，美军反恐战略的有效性也受到一定质疑。国会近期发布的一份调查报告显示，美军中央司令部高层长期篡改打击“伊斯兰国”的情报分析报告，刻意夸大行动效果以满足白宫预期。

关于“9·11”的争议仍未平息

而在美国国内，“独狼恐袭”已上升为最紧迫的安全威胁，从加州圣贝纳迪诺枪击案到佛州奥兰多枪击案，凶手行动目标随机、难以防范，此种恐袭的危险性日益凸显。分析称，阻止“独狼恐袭”的关键在于依靠包括穆斯林社区在内的广泛力量，发现恐袭事件苗头。

然而有数据显示，圣贝纳迪诺恐袭发生后，全美范围内针对穆斯林社区和清真寺的仇恨犯罪翻了三倍，穆斯林群体受到排斥。美国共和党总统候选人特朗普曾多次呼吁暂时禁止穆斯林入境。然而，这种苗头可谓正中恐怖分子下怀，使美国在这一点上陷入了僵局。

在全美多地准备各项纪念活动之时，白宫与国会的一场“口水仗”意外成为热门话题。虽然遭到白宫的强烈反对，国会众议院仍选择“和白宫对着干”，在9日通过一项法案，允许“9·11”恐袭受害者起诉并追究沙特政府在事件中的责任。

国会众议院情报委员会今年7月公布了“9·11”恐怖袭击事件调查报告中有关沙特与恐怖分子可能存在联系的绝密内容。尽管白宫多次表示无证据显示沙特在知情情况下向“9·11”袭击者提供支持，但恐袭事件受害者和家属拒绝买账。由于参众两院都已通过这项法案，白宫目前处境尴尬。这也表明，虽然“9·11”事件距今已15年，但与之相关的核心事实依然存在争议。

修建于世贸中心双子塔遗址上的“9.11”国家纪念馆，自五年前开放以来吸引了来自全球的游客。11日当天有更多的人聚集于此，悼念逝者。跨越生死两个世界的纪念馆一边纪录着近三千人死亡，一边是紧抓手机、相机和自拍杆的游客，也许有人质疑纪念馆的意义。不过，正如纪约前市长布隆伯格所说的那样：“曼哈顿的浴火重生，也许才是生者对逝者最好的纪念。”

Nexus Holidays 联谊假期
联谊假期 推出多款超值旅游套餐 請即與各旅行社聯繫
查詢行程：1-888-897-8188 | www.nexusholidays.net
俄羅斯璀璨7日遊 $399 出發日期：08/29、09/26、10/10 (需要提早一個月報名) ●紅場、瓦西里教堂、克里姆林宮及古姆百貨 世界四大博物館之冬宮、凡爾賽夏宮花園
北歐–俄羅斯 9/16出發 16天逍遙異域游 $2899起
東歐–俄羅斯(美國領隊帶團) 18天美景文化游 $2988起 ●行程包括：丹麥、瑞士、挪威冰川峡湾、俄羅斯
白色聖誕 江南黃山 奇境深度11天 $1399起 ●行程包括：上海、蘇州、無錫、杭州、屯溪、黃山、九華山
新西蘭 南北島 New Zealand 縱橫全覽超值9天遊 $1,699起 ●北島第三大胡主湖布 ●環美佛雷山頂餐廳參觀自助餐 ●奶酪森林 ●電影毛利文化中心、羅托魯阿山頂溫泉 ●公任市石川鍾乳洞 ●南部懷托阿溫泉步道 ●遊輪海洋公園觀賞海豚 ●公任市梅勒頓國家公園酒店 ●維亚福斯冰河 ●南岛皇家地毒地酒城
青藏鐵路 雪域風光 神秘西藏15天游 $2999起 9/12出發僅此一團 ●西寧、青藏鐵路、拉薩、澤當、日喀則、林芝、成都
美加風光 自然壯觀 羚羊彩穴+馬蹄湾+維安國家公園5天 $300/單人價 西南巨環+東南雙峡6天 $348/單人價 高石公園+東南雙峡+光羊彩穴+8天 $470/單人價 美東巴士5天游 $427/單人價 加拿大落基山脈7天 $765/單人價 加東5/6天經典游 $300/單人價
唐宋豪情 少林太極 6天中原文化之旅 $299起 ●嵩門石窟 ●南唐洛陽城國家遗址公園 ●道教古建筑地之崇山少林寺 ●水上寶 ●崇溪出发来来游乐园 ●清明上河园 ●黄河山 ●大峰谷登顶地温暖降家满 出發日期：09/11、09/25、10/16、10/30、11/13、11/27、12/11、12/25
沙漠駝鈴 中原文化 絲綢之路 14天 $2,699起 出發日期09/07 ●烏魯木齊、吐魯番、敦煌、嘉峪關、蘭州、太原、大同、平遥古城

照顾孙辈成“老漂族” 父母们走进“新分居时代”

俗话说，少来夫妻老来伴。六十出头的任月娥这几年是真正把这句话咂摸出滋味了。“大半辈子和老伴儿天天生活在一起，没觉得有啥，可自从两地分居后，心里说不出来的不自在。”

不得不选择分开的生活

任月娥的老家在江西，虽然家乡的村子不大，但远近的村民都很羡慕任月娥老两口。“我有一个儿子一个姑娘，前后差两岁，都考上了外省的大学，也都在省城工作结婚定了居。儿子在长沙，女儿在西安。”乡亲们都说，你们老两口也跟着孩子到城里去享福吧。可任月娥和老伴儿却嘲笑自己没那个富贵命。“在农村住惯了，到城里逛几天还行，时间长了哪儿都不舒服。”

可是，随着孙子和外孙先后降生，由不得老两口舒服不舒服，“必须得去照顾孩子啊。”说也凑巧，任月娥的孙子和外孙出生日期相差不到一个月，“儿媳妇和女婿家里老人身体都不好，我和老伴儿只能一个去长沙一个来西安。”

从2010年3月份到了西安，任月娥几乎就只能和老伴儿一年见一次。任月娥说，自从结婚后，老两口一起过了几十年，以前从来没有分开过这么长时间，想不到老了还要分居两地。

如今，随着“80后”进入婚育期，像任月娥这样“老来燕纷飞”的老两口，在城市里越来越常见。家住四府街的肯爱岚也是两年前来到西安帮儿子带孩子。

“老伴儿还在甘肃老家种杏。前几年，家里承包了100多亩的杏，合同都是一签十年，要是不经管就彻底赔干净了。没想到儿子生二胎了，两个孙子，小的出生时大的还不到3岁，他们小两口白天要上班，根本没法带，我不过来咋办？”

两边都放不下的牵挂

一边是两个孙子和儿子儿媳妇一大家子等着照顾，另一边是老伴儿一个人孤独伶仃在杏林里四季忙碌，肯爱岚的一颗心被生生掰成了两半。“有时候实在操心老头儿，怕他吃不好喝不好，再上来那股劲劲傻干不歇歇累出毛病，我就坐大客车回去看看。可在老家住几天，心里又惦记着这边两个奶娃娃没人接没人送，真是两边都放不下。”

除了和肯爱岚一样的两头牵挂，任月娥还要忍受着最难熬的孤独。“我也来西安6年多了，可是没有一个朋友。一个是我说不好普通话，也听不懂陕西话，和院子里的老头老太太聊天特别费劲。另一个是白天忙着接送外孙上幼儿园，买菜，打扫卫生，还得张罗一日三餐，好像也没有多少时间了。”即使这么辛苦，任月娥还是喜欢忙一点，“忙一点还好，不觉得孤独，晚上有时候他们都睡了，我就想要是老伴儿在身边就好了，说说话，也不会那么寂寞。”

任月娥的女儿刘女士也知道妈妈心里不舒服，“尤其是看见我妈每次给我爸打电话，叮嘱这叮嘱那，一拿起电话就不爱放下，我就知道虽然嘴上不说，我妈心里想我爸呢。”刘女士不是没想过让老母亲去长沙，和父亲一起照顾哥哥的孩子，“孩子3岁上幼儿园以后，有段时间我试着请过保姆。可效果并不好。没办法只能把我妈再接回来。我现在就盼着我和我哥的孩子明年都赶快上小学，到时候就能让爸妈选择待在一边，再不用当牛郎织女了。”

并不期待降临的二胎

一般老年人都特别希望抱孙子，但说起儿女生二胎，他们却有着不同看法。说起儿子想要二胎，家住凤城八路的一位阿姨一脸拒绝，“我跟儿子儿媳妇说了，要什么二胎，一个娃还嫌不够操心？”

68岁的苗阿姨也有着同样看法。大孙女从2008年出生到现在上小学二年级，儿子和儿媳也确实没怎么操过心，“孙女一出生，我就和老伴儿从陕北老家过来帮他们带孩子。刚开始说是孩子三岁上幼儿园了，就不用我们了。结果上了幼儿园，他俩又没时间接。我那老头子实在住不惯，说不自在，一个人回老家了。剩我一个人带孙女带到上小学。”本来苗阿姨想着上小学就不用她带了，可孙女已经习惯了奶奶照顾，几天见不到奶奶就又哭又闹。苗阿姨回老家和老伴儿团圆了没几天，又不得不回到西安继续带娃。

“我跟儿子媳妇说，你们要二胎就自己带，我坚决不给你们带孩子了。”苗阿姨的理由很简单，吃力不讨好。老一辈和年轻一辈在教育孩子的理念上难免冲突，“现在孙女上小学了，我没啥文化也辅导不了，儿子媳妇工作太忙也顾不上管娃，娃成绩不咋地，儿子也不高兴。”苗阿姨仔细想了想，“我也说不上来啥心情，有点纠结吧，也有点委屈。”

前几天趁着孙女放暑假，苗阿姨回了趟陕北老家，“看到有些跟我同龄的老人不用给子女带孩子，老两口出去旅游，可真羡慕。”

一份不容忽视的情感

“有些年轻人觉得自己的父母一辈子老夫老妻，早就过了谈情说爱的岁数，在不在一起生活没什么影响。其实这完全是一种错误的观念。”西工大心理咨询中心徐鹰教授分析，“越是老年人的情感越不容忽视。”

这些“被分居”的老年夫妻，“他们是被迫的，这在心理上本身是一种较强的暗示，比一般的主动分居更容易造成心理失衡。”徐鹰说，“别看好多老年夫妻平时在一起生活时一天也说不上几句话，但彼此之间的默契让他们内心拥有安全感。只是老年人不善于表达感情，但这并不代表老年人没有情感需求，任何情感都无法代替夫妻之情。”

“年纪大的人重新适应新环境很困难，这群老人会面临着语言不通、风俗习惯大相径庭等种种问题，有些人甚至不敢出门，他们中的很多人心情和情绪都不是特别好。”社工志愿者张喆长期从事助老扶老志愿服务，见过很多这样因“被分居”而引发心理疾病甚至家庭矛盾的老人。

“长期分居的老人重新住到一起，还可能遭遇情感危机。”张喆举例，一对老夫妻原本生活节俭，剩菜都舍不得倒掉。当老太帮着儿子带孙子之后，受年轻人影响，觉得剩菜不应该吃。后来老太重新和老先生过日子，剩菜如何处理就成了老两口的新矛盾，老先生觉得老太太变得矫情和难伺候了，两个人吵了不止一次。

如何解决老人“被分居”这个问题？徐鹰坦言，这需要家庭、社会多方共同努力。“年轻人要承担起独立照顾子女的责任，不再依赖年迈的父母。如果实在没办法，必须要父母一方过来照顾孙辈，作为子女也一定要关注老人的情感世界，多抽时间陪老人散步、聊天，让温馨的天伦之乐冲淡老人对老伴的思念和忧虑。也要主动创造机会让父母团聚。而老人也要学会放手，多关注自己的生活。”

“子女为什么非要老人来帮带孩子，这也从侧面反映出现在社会缺乏信任感、安全感，不相信外人。社区、政府，有责任也有义务形成一个良好的氛围，比如有的社区将退休赋闲在家的老年人和志愿者组织起来，创办小课堂，帮助社区年轻人解决孩子放学早没地方去的问题，让年轻人安心上班，自然老人也能安心养老。”

高校学子聚福州 共圆创新创业梦想

“建行杯”第二届福建省“互联网+”大学生创新创业大赛12日在福州大学举行。大赛以“拥抱‘互联网+’时代，共筑创新创业梦想”为主题，自今年4月正式启动以来，福建省88所高校报名成功大学生创新创业项目达6312个，3万余名大学生怀揣“互联网+”梦想报名直接参与了大赛，报名项目数和参与人数是上届的六倍，名列全国前列。项目质量也有明显提升，涉及互联网+现代农业、商务服务、制造业、公共服务、信息技术服务、公益创业等多个领域，浮现出一批富有学校特色、学科特色与区域经济特色的大学生创新创业项目。

本次大赛共分为创意组、成长组、初创组三个组别，经过5月份大赛推进报告会，7月份中国高校创新创业投资联盟支持举办大赛项目训练营，经过各高校层层选拔，314个优秀项目参加全省决赛，经过全省百万人参与网络投票和专家评审，80支优秀项目脱颖而出，闯入现场决赛。

大赛旨在推动高校创新创业教育改革，达到激发大学生创造力、培养造就“大众创新，万众创业”的生力军，推动赛事成果转化和产学研用等相结合，促进“互联网+”新业态形成、服务经济提质增效升级。同时，大赛也是展示高校创新创业教育成果和学习交流合作的重要平台，是创新创业教育成果交流和合作机制，高校之间交流分享，互相学习，取长补短，携同前进。

大赛期间，省教育厅举办了2016年福建省大学生创新创业高峰论坛，呼应创新、活力、联动、包容的G20杭州峰会主题，邀请知名专家、学者、企业家和高校领导，围绕高校深化创新创业教育改革、大学生创新创业与路径、互联网金融与大学生创新创业等方面进行主旨演讲，围绕高校创新学生培育方式，培育学生创新精神、工匠精神与实践能力举行分享和探讨。

西成高铁大秦岭隧道贯通 秦岭隧道群全线贯通

西安至成都高速铁路大秦岭隧道贯通，标志着西成高铁秦岭隧道群全线贯通，中国第一条贯穿南北两个地理环境的高铁隧道工程顺利完成。

大秦岭隧道以秦岭命名，位于秦岭褶皱带贯穿秦岭主脉，为秦岭全线第二长隧道、全线6座1级风险隧道之一，是西成高铁的控制性工程，也是贯穿秦岭的高铁隧道中建设难度最大的一座。全长14.84公里，最大埋深1185米，海拔为西成高铁最高，地形、地质条件极为复杂。

该隧道于2013年2月16日开始施工，施工历时1304天，隧道线路坡度位列中国高铁之最，该隧道的贯通为推进西成高铁整体工程建设奠定了坚实基础。

“大秦岭隧道的贯通，标志着穿越秦岭山脉20座隧道的隧道群全线贯通。”西成客专汉中指挥部副指挥长宋鹰说，西成客专全线贯通后，从西安3小时可达成都，从此天堑变通途。

据介绍，由于山区持续大坡道对动车的牵引制动、牵引供电、运营安全、运营能力等有着重要影响，大秦岭隧道采用25‰的大坡度设计，为中国山区高速铁路首创，同时长达70公里的20‰连续长大坡道为全国最长，有效缩短了线路穿越秦岭地区的长度，这在中国山区高标准现代化铁路建设中是一次全新尝试。

此外，该隧道穿越多条断层带、岩性接触带、节理密集带及浅埋地段，易出现坍塌、变形等围岩失稳。“在易发生岩爆的作业段，施工人员需穿上防弹衣，带钢头盔作业。”西成客专三标项目经理朱新广在接受采访时说。

西安至成都高铁是中国中长期铁路网规划的重要组成部分，自陕西西安市引出，向南经安康、汉中市，至四川省广元市，在江油站与绵阳至成都至乐山铁路客运专线相连，抵达成都市，全长510公里。

广东天文学会：今年中秋“十五的月亮十七圆”

据广东天文学会专家12日称，今年猴年中秋月有九大特色，其中，包括农历八月十五的月亮十七圆、中国的月亮比外国的圆。

另外几大特色包括：中秋月地平最大高度为16年来最低；月出时间为7年来最早；月上中天时间为9年来最早；月没时间为25年来最早；中秋月在星空逗留的时间为32年来最短；中国各地可目睹到少见的中秋半影月食全过程；农历八月十七(9月17日)中国月出方位恰好在正东方。

专家表示，今年中秋月，月亮最圆时出现在农历八月十七，即9月17日凌晨3时05分(望)，中国各地都可观赏到最圆的中秋月。上一次农历八月十七月最圆，出现在2007年9月27日3时45分(望)，下一次农历八月十七月最圆，将发生在2017年10月6日2时40分(望)。

今年中秋之夜，在广州，月上中天时高度只有58度，比去年同期降低了8度。2000年9月12日广州中秋之夜，月上中天时只有55度，比今年中秋之夜还低了3度。

今年中秋期间(9月14日至16日)，世界各地月上中天的时间，平均每天推迟约53.4分钟。

今年中秋，中国各地可目睹到少见的半影月食全过程。9月17日凌晨，半影月食从0时53分开始；2时54分食甚，最大食分为0.933；4时56分结束，历时4小时03分。半影月食，肉眼较难察觉。借助数码相机长焦镜头分阶段拍摄，可以观察到阳光对月球表面的亮度变化状况。

通用傳訊 General Communication Inc.
超值省錢套装 xfinity comcast
dish AUTHORIZED RETAILER
長城平台22個頻道 最新優惠 $14.99/月
台灣天王套装21個頻道+TVBS $19.99/月
香港翡翠電視9個頻道 $19.99/月
英文120個新聞、體育、娛樂頻道 $34.99/月
永久免費HD高清頻道 ★優惠套裝需加訂英文頻道
電視 1年合約套裝 $44.99 (1-12 Months) • 超過140個頻道 • 包括火箭隊球賽
網路 1年合約套裝 $39.99 (1-12 Months) 25MB下載速度
電視+網路 2年合約套裝 $79.99 (1-12 Months) $99.99(13-24 M) 75MB下載速度 • 超過140個頻道 • 包括火箭隊球賽
網路+電話 2年合約套裝 $59.99 25 MBPS 下載速度 • 全美無限通話 • 免費無限制打中國、香港、新加坡、加拿大和韓國
電視+網路+電話 2年合約套裝 $99.99 (1-12 Months) $124.99(13-24M) 75MB下載速度 • 超過140個頻道 • 包括火箭隊球賽 • 全美無限通話
★Comcast電話包括免費無限制打中國、香港、新加坡和韓國。
我們也有商家Business 最優質的網路和電話、電視服務 餐館、辦公室、商場……
SUMMER Energy 最低的價格，最大的優惠 我們代理住家和商業用電服務
限時優惠 Accela 雅潔
多種型號全自動清洗及易拆洗抽油煙機，特價$288-$595
**有抽油煙機樣品展示和專人為你詳細解釋及專業安裝。
★所有優惠有條件限制，請來電洽詢
www.generalcomm.com Tel:281-983-0088 1-866-772-0888 6515 Corporate Dr. #R, Houston TX 77036

不要命！美国男子纵身跃下悬崖险些触礁坠亡

极限运动是现在年轻人酷爱的休闲娱乐方式，其独特的魅力吸引着人们不断突破自我、挑战不可能，同时危险性也非常高。据英国《每日邮报》9月9日报道，在美国加利福尼亚州的水晶湾海滩，一名男子从一处名为“El Morro”的陡峭悬崖跳下，由于事先估计错误，险些落在崖底的岩石上，距离死亡只有毫厘之差，幸运的是他只是后背擦伤。其随身携带的GoPro相机记录下了整个过程。

视频中，该男子气喘吁吁地登上悬崖，选择了一处跳跃点后便不管不顾地一跃而下。然而视野里并不是料想中的海水而是坚硬的岩石，让人惊出一身冷汗。最后这位命大的小伙落入水中，没有一头撞上岩石。

他在社交网站上称：“这是一次伟大的跳跃。当时，是直觉让我走到那个奇怪的位置，我闭上了眼睛，准备拥抱大自然。落水后我才感觉到我的背部受伤了，然后我动了一下脚趾，接着是腿，它们都完好无损！”

视频一经发布，便引起了热议。大多数网友反对这样冒险的行为，称这是愚蠢的做法，不应该为此自豪。

美男子抢银行进监狱 只因不愿与妻子共同生活

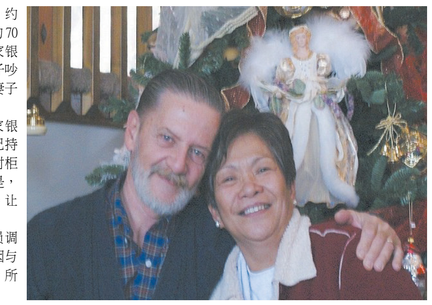

美国堪萨斯州一名叫做劳伦斯·约翰·里普尔(Lawrence John Ripple)的70岁老人，于9月2日抢劫了当地一家银行。里普尔被捕后称，他之前与妻子吵过架，如今宁愿进监狱，也不愿和妻子一起生活。

9月2日，里普尔来到当地一家银行，给银行柜员写了一张纸条称自己持枪抢劫，并要求银行拿出现金。当时柜员满足了他的要求，但出人意料的是，里普尔并没有逃走，而是坐在大厅，让保安逮捕自己。

后来美国联邦调查局的工作人员调查得知，里普尔并非故意犯罪，只因与妻子吵架，不想再和妻子一起生活，所以选择住进监狱。

荷兰男子造水上客厅 惬意漂流引围观

近日，社交网站Reddit上一组照片引发大量关注。照片由用户洛德·马塞尔(Lord Marcel)上传，标题为“栖息在超极小船上的人”。

照片一经上传，在一天之内就收到了超过60万次的浏览量。照片上的男子斜靠在“船”里的沙发上，欣赏着运河沿岸格罗宁根(Groningen)市中心的景色，优哉游哉。

从照片可以推断出，客厅是建造在了浮动船坞上，安上发动机，再加上沙发靠垫等家具，拉风的水上漂浮客厅就大功告成了。

秘鲁一对狮子父女重逢 场面温馨有爱

8个月前，国际动物保护者协会从秘鲁一家马戏团中解救出上百只动物。其中，一只狮子因受虐待需做手术而暂时与女儿分离。近日，这对狮子父女重逢，场面令人动容。

狮子里昂(Leo)和女儿奥弗里卡(Africa)生活在秘鲁一家马戏团里。8个月前，因秘鲁政府取缔了当地一些违规经营的马戏团，国际动物保护者协会得以从马戏团中解救出包括这对狮子父女在内的上百只动物。

令人心痛的是，里昂因在马戏团中遭虐待，致牙齿严重损坏，需接受牙科手术，因此被迫与女儿暂时分离。近日，里昂完成手术，被送往南非的一个围场与女儿团聚。

团聚当天，里昂一抵达围场，便四处寻找女儿的身影。女儿见状，便把爪子伸出围栏外示意。父女俩相见后，在围栏处探头相偎，场面好不温馨。

国际动物保护者协会会长简·克里默(Jan Creamer)表示，这一温馨的场面体现了亲情的力量。

现实版拇指姑娘：世界最轻婴儿体重仅0.4斤

德国新生儿艾米莉亚·格拉巴尔奇克(Emilia Grabarczyk)出生时的体重仅有8盎司(约0.4斤)，其脚掌比成人的拇指甲还小，因此成为世界上体重最轻但仍存活的婴儿。

艾米莉亚在母亲腹中孕育了26周就被迫剖腹出生，刚出生的她身长仅有22厘米，体重仅为0.4斤，就跟一个灯笼椒一样重，又如现实版的小拇指姑娘。

医生表示，一般母亲怀孕26周时，胎儿的体重就会达到21盎司(约1.2斤)，因此小艾米莉亚的低体重说明了她在母亲体内没有吸收到足够的营养，若不及时剖腹，小艾米莉亚就有可能胎死腹中。

儿科专家还说，14盎司(约0.8斤)重的新生儿很容易夭折，所以艾米莉亚的存活真的是一个奇迹，这要感谢医生们的努力，更要感谢小艾米莉亚顽强的生命力。

现在，已经9个月大的小艾米莉亚的体重约为114盎司(约6.5斤)，达到了一个正常新生儿的体重。

李岳桦 医学博士 Houston 诊所：11100 S.W. Freeway, Houston TX77031 MEMORIAL HERMANN SUGAR LAND 56 Sugar Creek Center Blvd,Suite 250 Sugar Land, Texas 77478
Dr. Bryan Lee, D.P.M., FACFAS Specializing in Medicine and Surgery of the Foot and Ankle Board Certified by the American Board Podiatric Surgery
脚专科
治疗项目 ★显微手术 ★平板足 ★踇趾囊肿 ★香港脚 ★脚跟痛 ★鸡眼 ★运动受伤 ★骨折 ★糖尿病脚疾 ★脚部矫正 ★嵌甲痛 ★灰指甲
新推出雷射治疗「灰指甲」不需吃药、不痛、不必打麻药 没有副作用 特价优惠 $100.00 OFF
www.advancedfootdocs.com
电话：713-772-3338(FEET)通晓普通话 • 收各种保险卡及政府医药卡
※荣获2005 H-Texas杂志评为最佳脚专科医生※ 设有X-RAY复健设备

Southwest Kidney & Hypertension Specialists
腎臟與高血壓專家 謝春 醫師
Board Certified in Internal Medicine & Nephrology
Chun Xie M.D.
中山醫科大學全科畢業 路易斯安那州立大學內科住院醫師 德州大學西南醫學中心腎臟專科畢業 美國內科與腎臟專科持考文憑 西南區各大醫院主治醫師 二十多年臨床及科研經驗
專治 各種急慢性腎臟病、急慢性腎功能衰竭、糖尿病腎病、高血壓、高血壓腎病、狼瘡性腎炎、血尿、蛋白尿、水腫、電解質與酸鹼失衡、多囊腎、尿石症、尿道感染、腎臟活體檢查、血液透析和腹膜透析(洗腎)、腎臟移植術前後治理。
謝醫師通英、國、粵語、客家話
中國城地址：9440 Bellaire Blvd. S#216, Houston, TX 77036營業六天 Tel: (281) 501-9808 Fax: (281) 501-9789
西區醫院：12121 Richmond Ave. #103, Houston, TX 77082

姜楠醫學博士 (Nan Jiang, MD) Jennifer Farrell, DO
Board Certified Family Practice
Local Magazine 2013年度休斯頓最佳醫生
華人陣容最強大的醫療團隊 接收各種保險
家庭全科 One of the Best
獲美國糖尿病高質量治療認證 獲藍十字，聯合健保“Preminun”醫師認證
• 診所環境優良，設備先進齊全，治療方法可靠，準確，多樣化。開業十年無差錯，獲得衆多好評。有更全面的檢查項目，並有不同的專科醫生住診。
• 高血壓，心臟病，甲狀腺疾病，糖尿病，肝/腎/胃腸疾病，皮膚病，過敏，哮喘，婦科，小兒科，外科小手術，創傷，腰腿疼，關節炎，我們都能給你最好最安全治療。
• 查體中心提供VIP全面檢查，血尿化驗，心電圖，超聲波，肌電圖，中風檢查，尿流動力學，肺功能檢測，學生，工作查體。
9999 Bellaire Blvd #370,Houston, TX 77036 電話：713-270-0909(恒豐銀行大樓三樓)
1500 S. Dairy Ashford, S#198, Houston, TX 77077 電話：281-759-0200(Dairy Ashford)
2505 Park Ave #B, Pearland, TX 77581 電話：281-485-0334(Pearland)
雖然你有很多選擇，可是我們相信可以給你更滿意，更可靠的治療。 門診時間：周一至周五 8:30am-5:00pm 週六：8:30am-2:00pm
900-4000 sqft office leasing available. 900-4000平方英尺寫字樓提供租賃。

CHIRO 1ST REHABILITATION, P.A.
脊椎神经物理治疗科
王建森 医生
脊椎骨神经病患者之福音
FDA验证 改革性设计，最先进之技术不用手术、有效解除由脊椎引起的手脚麻痹颈腰间压迫感及疼痛可达86%以上的效果。
效果特佳 紓展脊柱肌肉 及关节和全身按摩 人工(手)按摩
~ 以上治疗保险有给付 ~
车祸及工伤
如非需要，可不经律师代办一切手续
主治 车祸、工伤、意外、运动受伤、手术后复健、老人风湿及各种全身痛症
Tel: (713) 771-8110
7814 Bellaire Blvd., Houston, TX 77036
电话预约：通英、国、粤、越、西班牙语
接受各种保险，老人医疗卡，没保险有折扣

王鑫醫學博士 (Xin Wang, MD)
骨科，疼痛，神經，康復 專科門診
9999 Bellaire Blvd #370,Houston, Tx 77036 (恒豐銀行大樓三樓)
1500 S. Dairy Ashford, Suite 198, Houston, Tx 77077
2505 Park Ave, Suite #B, Pearland, Tx 77581
如果你有頸椎病，肩周炎，腰腿疼，關節炎，手脚麻木，各種外傷，工傷，車禍……
(可遠程會診)
我們可以提供你更有效，更準確，更安全的治療。治療方法先進，多樣化。
包括超聲波引導下的封閉治療，透明酯酸潤滑液膝關節注射治療膝關節炎，脊椎關節注射，肌電圖，超聲波診斷，物理治療，牽引治療，電療，冷熱療，心電圖，血尿化驗和關節超聲波。
內設針灸診所 電話：713-270-0909 週一至週五：8:30am-5:00pm 週六：8:30am-2:00pm
雖然你已嘗試過多種辦法，可是相信我們可以給你更好更先進的治療。
900-4000 sqft office leasing available. 900-4000平方英尺寫字樓提供租賃。

为您打造职场先锋！让您迅速声名远播！
美南新聞日報 休士頓黃頁
电话：281-498-4310 | 传真：281-498-2728 | E-mail: ad@scdaily.com | www.scdaily.com

亲子教育—爸爸的力量

著名的心理学家格尔迪说：“父亲是一种奇特的存在，对造就孩子有一种特别的力量。”英国著名文学家哈伯特也说过：“一个父亲赛过100个校长。”

从做父亲的那一天起，这就是一个毕生职业，一个好爸爸，会学习怎样教育孩子，学习怎样爱孩子，用浓浓的父爱，为孩子撑起澄澈的蓝天，让孩子拥有灿烂的人生。

父亲的气力

也许爸爸们工作忙碌，照顾孩子的老是妈妈；兴许爸爸们应酬太多，陪孩子游玩的大多是妈妈；也许爸爸们总在加班，孩子一天都跟爸爸碰不着面……但孩子需要的，不仅仅是爸爸口袋里的钞票。除了物资之外，父亲对孩子毕竟还有多少影响力？

对孩子智能的增进作用

研究发现：孩子智能发展的高下与和父亲接触的密切水平非亲非故。心理学家麦克?冈尼指出：一天中，与父亲接触不少于2小时的孩子，比那些一周以内接触不到6小时的孩子，智商更高。更有趣的是，研究职员还发现，父亲对女孩子的影响力要大于对男孩子的影响力，与父亲密切相处的女儿数学成绩则更佳。一个智慧型的父亲，能用自己的智慧启发孩子的终生。

对孩子身心健康的影响

美国的一项考察显示：即便是尚处于朦胧状况的婴儿，他也会由于缺少父爱而涌现烦躁不安、食欲减退、抑郁易怒等“父爱缺乏综合征”的典范症状。缺乏父爱的孩子年纪越小，罹患综合征的危险更大。双亲均在、但缺乏父爱的家庭中长大的孩子患“父爱缺乏综合征”的可能更大。少时患综合征的孩子，中学辍学率高2倍，犯法率高2倍，女孩长大后成为独身母亲的可能性高出3倍。在没有爸爸的家庭中，孩子情感变化较剧烈，长大后较激动，有较多的差错行为和反社会行为，缺乏自我把持，有较偏激的人格。

孩子重要的游戏搭档

随着宝宝一点点长大，他的独立性和生活处置能力逐渐增强，已不再满意于母亲所在的交往方式和生活圈子。这时，父亲就会成为孩子重要的游戏伙伴，孩子会从中学到很多不同于母亲的交往方式。如父亲会更多地通过游戏和孩子来往，而一旦游戏停止，父亲能很快转移情绪，这让孩子觉得非常新颖，也有利于孩子体会应该在什么时候抑制自己过多的情绪要求。所以，那些过火忙于工作的父亲，那些认为“照顾孩子与父亲无关”的父亲，那些埋怨没时间教孩子的父亲，请抽出和孩子游戏的时间吧。

带给孩子成就感

心理学研讨证明，爸爸对孩子的影响是多方面的，例如，在孩子造诣感的构成过程中，爸爸对孩子的影响大得多。有人比较了社会上有成就和无成就的人，发明人的成就大小与父子关系有亲密关系。有成就者普通与爸爸的关系密切；成绩较低者与爸爸的关系较疏远。孩子在学校的学习成绩、社会才能也与父子关系有关：父子关系冷漠，则孩子在数学和浏览懂得方面的成就较低，在人际关系中有不保险感，自尊心较低，常表示为焦急不安，不轻易和别人友爱相处。

爸爸在男孩女孩成长中的差别

传统观点以为，妈妈是孩子的重要养育者，事实上，父亲和孩子之间树立的良好关联，其作用比人们的想像大得多，男孩和女孩能够从爸爸身上学到不同的货色。

爸爸是男孩模拟的对象

咱们常说：“这孩子跟他爸爸几乎是一个模子里刻出来的，举手投足都截然不同。”爸爸往往是力气、威望、智慧的化身，爸爸的行动在耳濡目染地影响着男孩，他能从爸爸的身上学到男性的一些行为特点。曾经有一个男孩子，他爸爸一周回家一次，平时都是温顺体贴的妈妈照料，孩子上学后，不敢和男孩玩，总爱好和女孩一起玩，甚至笑的时候都捂着嘴。如果生涯中缺乏爸爸的关怀，男孩也会女孩化，胆小、脆弱，没有阳刚之气。可见不爸爸，男孩的男性行为特征就弱化了。

爸爸是女孩依附的港湾

我们常说：“女儿是贴心的小棉袄。”女孩子温柔、体贴、善解人意。爸爸的高大伟岸会给女儿带来安全感，是女儿的自豪，也会成为女儿未来择偶的参照尺度。但如果爸爸们总没时光陪女儿、和女儿交换、及时懂得女儿的内心，恐怕这小棉袄就没法贴心了。尤其是女儿到了青春期，有些一筹莫展的爸爸就从女儿的生活中撤了出来，把女儿完整交给妈妈，这对女儿的成长是极其不利的。

如何和孩子建立良好关系

许多爸爸都会对伴侣说这样的话：“你要好好教育我们的宝宝，我负责给你们挣钱花。”给予了足够的物质前提，就是建立了良好的亲子关系吗？当然不是，物质并不是接洽亲子关系的有效纽带，那爸爸要怎么跟宝宝建立好的关系呢？

从小开始

前几个月至关重要，特别是第5个月的时候，这时是宝宝熟习面孔辨认力发展的阶段，爸爸一定要常常在宝宝的身边，这样成为宝宝的熟悉面貌，就建立了当前能跟宝宝很好互动的基本。如果错过了这个时代，那就需要多花些时间跟心理在宝宝的身上以补充那些错过的时间。

多和孩子的互动

宝宝匆匆长大后，如开端学走路了、会跑会跳了的时候，爸爸要多跟宝宝做些互动，个别来说，这是父亲的强项，不妨多和孩子进行跑、跳、爬、攀等活动性游戏以及智能游戏。如果父亲能多参加孩子猜谜语、讲故事、走迷宫、搭积木等启智性运动，那么孩子的播种就更多。还有竞争性活动也不错，如赛跑、捉迷藏等，孩子可从中取得胜利的喜悦。

器重和孩子相处的“质”

爸爸与孩子在一起的时候，岂但要有“量”(时间、机遇)，更要重视“质”(能促进父子间更深档次的情感，积聚快活的回想)。父亲应该刻意部署一些时间，精心设计如何与孩子一起渡过，让父子间的“储爱槽”充盈起来。

和孩子建立平等的关系

父亲与儿子的关系不应该只是父亲的率领，而是两个人互相搀扶。有的父亲形象总是至高无上，孩子不是你的从属物，他是一个独立的个体，和父亲是相互依赖互相配合的关系。父亲应该学着放下身段，站在和孩子平视的角度，把孩子当本人的朋友来相处，如斯才干看见孩子心坎的主意，与孩子也会有更真挚的关系，更利于建立坚固而亲密的亲子感情。

古语说，“养不教，父之过”，可见教导中父亲假如缺席，切实是不称职。作为父亲，孩子的第一声哭泣，第一次微笑，第一次走路，你是否见证了？在孩子成长的进程中，你是否分享了他的喜怒哀乐？当孩子问“十万个为什么”的时候，你是否足够耐烦地跟他探讨了？孩子须要你的时候，你是否都及时呈现了？为了孩子的健康成长，父亲，请尽快回归。

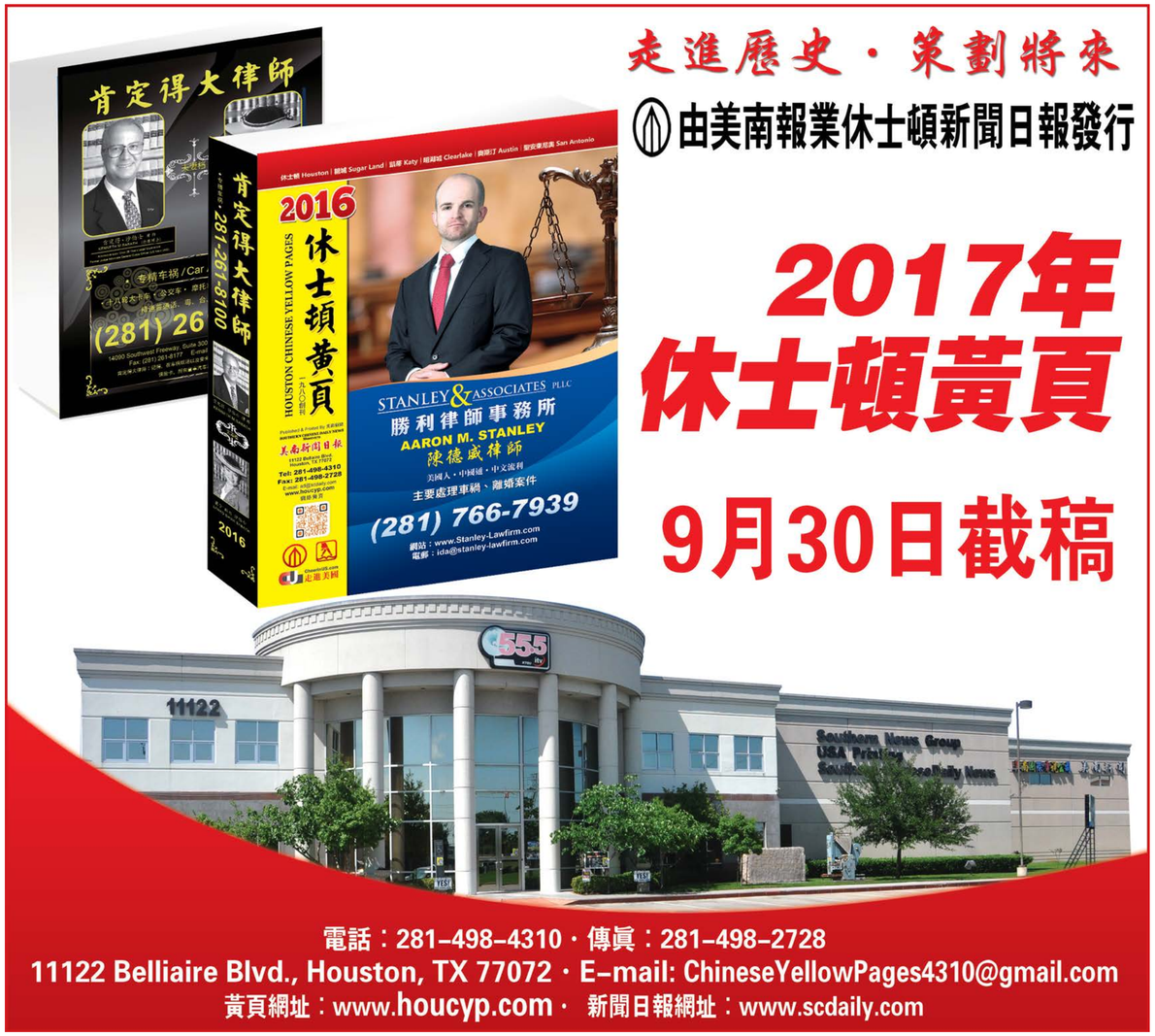

中美教育的十大差异

一、为谁而学：美国教育告诉学生学习是自己的事，让学生自己去想，想学什么东西，因而学生一般学得主动、灵活、高兴。而中国的教育总是要事先给学生做出细致繁琐的各种规定，该学什么、学多少、什么时候学，该怎么学等等，中国的学生视学习为功利，因而习惯于应付，学习是家长、老师的事情，是为升官发财找工作而学，学得被动、教条、无奈。

二、育人目标：美国不太重视“基础知识”的学习，极其看重学生“创造力”的培养，因而才会有美国白领不会算10减6等于几貌似“可笑”的事情发生，他们觉得要趁孩子年龄小时抓紧培养创造性思维，而中国教育特别重视所谓的“双基”，重在练“基本功”，不重视对学生创造力和思维能力的培养。美国的学生低分高能，中国的学生高分低能。因而世界500强企业，一般不愿意接收中国学生，在他们看来，中国教育是培养知识的奴仆，而不是在“育人”。

三、课堂：中国的教育善于给孩子一个总结，把学生教到无问题就好；美国的教育善于给孩子一个启发，把学生教到能不断提出新问题。中国的课堂要举手发言，美国的课堂鼓励自由发言。中国的课堂如果对教师的结论不同意会遭受批评，而在美国的课堂上则受到表扬。中国的课堂讲纪律，美国的课堂讲人权。

四、师生关系：在中国，一日为师终身为父，孩子刚踏入学校就知道老师总是高高在上，而在美国教授也没有什么权威可谈的。美国人不承认权威。中国孩子盲目崇拜老师，觉得老师总是对的，中国的老师喜欢保持威严，不苟言笑，美国老师很喜欢和小孩一起聊天，是要好的朋友关系。

五、考试制度：美国的考试经常是开卷，孩子们一周内交卷即可，而中国的考试则如临大敌，单人单桌，主监副监严防紧守。在中国，考试的主要目的是为了淘汰；而美国的考试目的在于寻找自身存在的不足，查漏补缺，以利于今后的发展。

六、班级人数：中国虽明文规定每班不超过45人，但乡镇及县级学校班级人数平均60人之多，法律并不能约束什么。而在美国，一个班的人数不超过30人，31个人就属于违反教育法，不同的是美国人看重的是诚信——自我信誉度，故不敢越雷池半步。

七、时间：在一年中，中国中学生有8个月是上课时间，每天11个小时左右的在校时间。美国学生每年只有1000个小时左右。上学时间短、课业负担少，这是让孩子做自己感兴趣的事，孩子有了更多的自由安排时间还能让孩子学习自己安排时间。

八、成绩单：成绩在美国属于“隐私”。老师给家长看成绩单，他只给你看自己小孩的成绩，不会公布全班的成绩。在中国，行政部门会想方设法的公布学校成绩。教师的考核也要看学生的升学率、优秀率。学生从一年级开始就在这样的机制下长达12年之久，心理压力之大是显而易见的。

九、教材：美国的教材浅显，对孩子没有严格的要求，特别是数学，导致许多的成年人离开计算机对数字就没了概念，连日常生活的计算都成了难题，看之非常可笑，但是他们注重动手能力、创新能力的培养。我国的教材一味的强调夯实基础，才导致机械重复的作业一堆堆，其结果是造就了一批有一批的高分低能的人才。

十、课外生活：中国一般不太允许小孩参加真正的社会活动。但在美国小学生一旦走进校门就开始真正参与社会活动了。美国的课外活动是学生自发参与，经费也是大家共同出资、共同寻求赞助。比如，8岁的孩子会帮人家清洗洗衣机，一次8美元，为别人演奏等等，把赚到的钱拿来搞活动。当然并非所有的活动都是为了赚钱，也有很多是捉丁人的。美国让小孩接触社会环境的方式非常多，他们认为教育即生活。

注重“副课”的美国高中

我在美国留学已4年多了，适应美国文化是一个很有趣的过程。

我从小受到的教育就是要尊敬师长、分数至上、少做与学习无关的事情。但从在美国高中上课的第一天起，我获得的就是与以往迥然不同的体验。

记得在美国高中的第一节课上到一半时，学校就响起了警铃。我不知道发生了什么事，当时特别害怕，身边的同学有序地离开教室到操场集合。原来，这是每个学期都会进行的地震安全演习。回想起在国内上学时也经历过地震演习，但当时自己和同学都是抱着一种应付的态度，完全没把演习当成一件严肃的事情。

美国高中的数学、语文等课程，注重引导学生主动思考，而不是被动做题。体育、美术和音乐这些在中国属于“副课”的课程，是每天必有的。一方面这让我感到文化课很轻松；另一方面，我认识到在音体美等方面的能力，我比美国学生差了很多。比如我选的音乐合唱课，本以为可以在几百人里蒙混过关，结果发现完全没可能——一学期之内，需要学会几首歌曲，参加一场合唱比赛和几场文艺汇演；此外，还要组成10人以下的小团队自选歌曲进行表演，每个人都要在表演中独唱，还要演讲对歌曲的理解。一学期下来，让我改变了以前只看重文化课的心理。

老师和学生的关系也比较亲近。学校有专门的办公室帮学生解决在校遇到的问题，包括诉说自己的任何不满、同学之间的矛盾、对学校的建议等，老师通常都会认真听取然后给出解决方案。每学期还有一项最有意思的活动：在特定的某一天，校长被绑在墙上，学生可以往他身上丢奶油，以及各种恶作剧。所有这些都让人觉得，老师甚至校长都不是高高在上的。

留美4年，我感觉中美教育方式和理念之间的差异很大。中国教育更注重让学生获得知识，美国则更注重培养学生的学习能力。我无法评判二者之间的优劣。但我知道，正是这两个截然不同的教育体系，让现在的我变得更好。

“不落后于起点”，还是“不落后于终点”？

比较一下中美两国的基础教育，也许一开始我们还能稍许有那么一点优越感，单凭数学一项，中国学生可能就已经可以甩美国学生几条街了。但是到了高中阶段，相信“勤能补拙”的美国高中就开始奋起直追了。所谓的“勤”其实包含多层含义，美国高中开的课程多得惊人，课程难度也直指大学水平，就连教师的专业资质也远超国内。中国父母有个观念认为孩子不能输在起跑线上，而美国人则相信不落后于终点，或许中美教育的差距就在于此。

美国的中小学教育，尤其是公立中小学教育，跟中国相比，其实并不怎样：同一个年级比较，中国学生的基础知识和解题能力平均来说明显比美国学生好很多。

斯坦福大学的马立平博士曾经做过一个对比研究，发现23名随机调查的美国小学教师，只有9个人正确做出1又1/4除以1/2的答案；而72名中国小学教师，全部都做对。

另外，对于“除以二分之一”的数学概念，没有任何一个参与研究的美国小学教师知道是什么意思；但是所有的中国小学教师都正确答对。教师如此，学生的水平可想而知。

于是，很多中国人百思不得其解：美国的中小学教育那么糟糕，为什么美国的大学那么牛？为什么美国无论是科技还是人文的创新，都远远把中国甩到后面？为什么美国基本垄断每年的诺贝尔奖？

答案其实只有一句话：美国人相信“不落后于终点”，中国人相信“不落后于起点”。美国人基本不怎么管学生的初中和小学教育，中国人拼命拔苗助长，结果在学前班、小学、初中教了很多学生接受不了的东西，学生长大全忘了。

美国与中国教育的差距，始于高中。

第一，学制上有差距。

大部分美国高中阶段是9-12年级，有四年的时间学习。中国的高中阶段其实只有两年，第三年要准备高考，基本就没多少机会学新知识了。

第二，课程上有差距。

美国高中是学分制的，因此可以开出比中国的高中多得多的必修课和选修课。普通一个美国高中，都能开出上百门的课，跟一所小型大学差不多，这点中国大部分高中都无法相比。

第三，教师的水平有差距。

美国的高中，因为要开大学的课程，对教师的要求就要很高。美国的高中教师很多都有硕士学位，博士学位的也不少。美国的教师执照课程跟中国不一样。

中国读师范毕业，四年本科，能考到教师证书就能当老师。但是，美国人要当教师，无论拥有何种学位，一律要读两年的教师执照课程。要考进去读，读完还得考出来。

假如是本科生，读完四年师范，还得再读两年执照课程才能当老师，比中国教师多受两年训练。

同时，因为美国的大学普遍比中国的大学牛，因此，美国的正规大学出来的博士硕士的水平当然也比中国高，何况在中国，博士会去中学教书的，真是凤毛麟角，因此，在教师水平上，中国就落后一截了。

第四，科目的程度有差距。

美国的高中可以开相当于大学一年级或者二年级公共课程度的科目，中国的高中基本是不会开大学程度的课的。

第五，美国有重点高中，甚至有“全国重点高中”。

按照成绩高低，甚至根据入学成绩高低来录取学生；在每一所高中里面，美国是按照学生的程度来分班，有专门给能力最高的学生读的“荣誉”班(honors class)，天才学生读的“大学预修班”(AP class)，有全球承认的“国际班”(IB class)，等等。

这跟中国取消“重点中学”，不按照学生的程度分班教学，全部混合在一起教的错误做法，完全不可同日而语。

第六，美国的大学、科研机构、医院、政府机构、商业机构，都有专门的部门，负责协调高中生的课外社会实践和科研活动。

美国的高中生可以到大学上课，拿大学的学分；可以到科研机构，跟科学家一起做研究（比如，我的学生就曾经到加州大学旧金山医学院跟科学家一起研究中药麻黄素对脑细胞的影响）；可以到各级政府机构去当官员的助理，议员的秘书，民选官员的竞选团队义工；在教育董事会 - 州或者县市的教育局的决策机构里面，也有学生委员，可以参与公立教育的最高决策。

这样的事情，在中国是不可想象的：中国有哪一位省长或者市长可以让一个高中生当办公室秘书？中国有哪一家科研机构可以让高中生参与一个项目的研究？

最后，因为美国的高中可以开出很多高程度的课程，而且很多是得到资金雄厚的科研机构、政府机构或者商业机构支持的。

美国高中的配置跟设备，很可能是连中国的大学都望尘莫及的。比如我们学校的生物技术课的设备，学生们可以检测市场上有哪些食物是用转基因生物做原料的。

我的学生就成功地在一包中国出产的，声称不用转基因大豆生产的零食豆干中发现了专门用于转基因的基因表达的启动子，从而证明了这包豆干所用的大豆是转基因的。

这样的实验，在中国的大学都未必能做，更不要说高中了。

从上面的比较，我们就已经可以知道，中国跟美国在教育上的差距，始于高中，到了大学，更加大踏步地拉开距离。我们不难理解，为什么美国的诺贝尔奖得主那么多，为什么美国是世界科技龙头，为什么美国那么发达：从高中开始，美国人就已经远远领先中国人，因为美国人相信：只有笑到最后的人，才会一马领先过终点。

陳章靜連 醫學博士
Chinglin Lillian Chan,M.D.

Hillcroft Medical Clinic Association
FAMILY PRACTICE
家庭全科
包括内外科，小兒科及婦科
713-781-4600
接受各種醫藥保險，歡迎電話查詢 精通國語、粵語
2500 FONDREN(@WESTHIMER) and
1429 Hwy6 South Sugarland TX 77478

許建章 醫學博士
Jianzhang Xu,M.D.