SOUTHERN NEWS GROUP 美南新聞報業電視傳媒集團
全美最大亞裔獨立多媒體集團・報業・電視・黃頁・移動傳媒
The Largest Asian Independent Multi-Media Group in USA Newspaper -Television-Yellowpages-Dsign
美南新聞日報・華府新聞日報・達拉斯日報
PRSRT STD US POSTAGE PAID ALIFE, TX PERMIT #16
美國政府指定刊登法律性質廣告有效刊物
美南社區
2022年3月1日 星期二
Tuesday, March 1, 2022
SOUTHERN CHINESE DAILY NEWS

美南新聞 美南新聞網站 Southern Daily News www.scdaily.com
STV LIVE 美南國際電視網 Southern Television www.scdaily.com/tv
美南印刷廠 U.S.A.Printing www.scdaily.com
美南國際貿易中心 International Trade Center www.itchouston.org
美南新聞公眾號 WeChat ID:today-america
休士頓黃頁 Houston Chinese Yellow Pages scdaily.com/yellow_pages
休士頓旅游指南 Houston Travel Guide

HEALING HOPE SPIRITUAL COUNSELING
印心堂蕭老師
專精各種屬性、年齡、家庭、工作、生活
身心健康和孩子教育與成長的輔導
擅長用花藝舒壓輔導
婚姻諮詢 青少年輔導
事業生活 心靈紓解
祈福信仰
開導人生方向指點迷津
花藝舒壓 臨終關懷
蕭老師 心靈輔導師
美國醫療專科學院證書
10707 Corporate Dr. ,Suite 151, Stafford, TX 77477
諮詢預約電話: 346-309-2046 Cell: 775-200-8619 E-Mail: aliceyhsiao@hotmail.com

人物風采
陳昭菁律師
專精於各類移民、商業交易、商業及公司法律諮詢、跨國投資、商標申請等,專門處理疑難雜症
電話: 832-373-7999
www.chenlegalservices.com
地址: 10333 Harwin Dr., #665, Houston, TX

Value WINDOWS & DOORS HOUSTON
恆益門窗
休士頓專業製造塑鋼門窗
www.ValueWindowsDoorsHouston.com
Tel: 281.261.8900
Fax: 281.261.6660
13715 Murphy Road, #D, Stafford,Texas 77477

敦煌地板
百種款色 包工包料
Design & Remodel
地毯 $1.99 /呎 & up
複合地板(8mm) $2.49 /呎 & up
複合地板(12.3mm) $2.99 /呎 & up
塑膠地板 $3.99 /呎 & up
實木複合地板 $5.99 /呎 & up
花崗石 $14.99 /呎 & up
承接商業、住宅工程、地板、瓷磚、地毯、實木樓梯、精細木工、浴室、廚房更新、櫥櫃、花崗石、大理石、屋頂翻新、內外油漆...
9889 Bellaire Blvd #B-24C (大中華超市旁邊)
832-353-6900
832-877-3777

美南銀行 Southwestern National Bank
新春福虎 送吉祥
金虎耀龍 賀歲祥
15個月新資定期存款
0.80% APY 優惠定存
$10,000 起
$50,000 起
加送 好禮相隨
送招財虎或福寶虎一只
恭喜发财
優惠定存專案內容請參閱以下詳情或合約規定
*凡個人或商業定存帳戶開設15個月優惠定存新資$10,000以上,即可享0.80%優惠年利率。定存新資$50,000以上除可享.80%優惠年利率外並可獲贈電鍍沙金「招財虎」或「福寶虎」一只,每家僅限最多二只。*優惠定存專案資金來源不能轉自美南銀行內現有的個人或商業帳。活動啟於2022年元月起至贈品送完或活動結束日*利息以複利計算,每月自動存入客戶定存帳戶。*如提前解約將被收取90天利息罰款。*該年收益率APY (Annual Percentage Yield)利息計算以銀行優惠定存專案公告期間為主。*優惠定存到期後將自動轉續12個月定存,該定存利率將以當時銀行利率為基准。*銀行保留隨時終止或更改利率的權利,且不另行通知客戶有關任何更動相關細節的權利。如有任何費用收取將會減少帳戶收益。*所獲贈品之價值在開立帳戶後視為同年收入所得課稅產生,美南銀行將核發客戶列明禮品價值(含稅)的1099-INT表。廣告圖片贈品非實際尺寸,僅供參考之用的。*請參閱開立帳戶時的文件細節項目規定,以了解完整條件規定。
*如欲了解更多相關資訊,請聯絡美南銀行總行713.771.9700 www.swnbk.com Member FDIC

路易斯安那州西南部最大的賭場
COUSHATTA CASINO RESORT
更多遊戲 更多空間 更多贏的機會
我們擁有品種繁多的遊戲以及寬闊的場地，您能夠更加盡情的享受您最愛的遊戲！我們現在已經開放，期待您的到來。
COUSHATTA CASINO RESORT KINDER, LOUISIANA
Louisiana's Best Bet!
Coushatta 是路易斯安納最大的賭場酒店 | I-10 出口 44 | ccrla.com
Coushatta 支持理性遊戲. 請撥打 877.770.7867. Coushatta 賭場度假村由路易斯安那州庫沙塔部落擁有和運營。

阿司匹林能降低老年人患結大腸癌的風險嗎？這取決於他們什麼時候開始使用阿司匹林

Andrew T. Chan 臨床和轉化流行病學部醫學博士（MD），公共衛生碩士（MPH）胃腸病學專家
麻省總醫院臨床和轉化流行病學部主任
麻省總醫院癌症流行病學主任

“隨著人們年齡的增長，如果中老年人還沒有開始服用阿司匹林，就必須權衡利弊與風險後再討論是否開始使用阿司匹林。”

定期服用阿司匹林在降低中年人的大腸癌發生率方面有明顯的益處，但也有一些風險，如消化道出血。成年人應該什麼時候開始定期服用阿司匹林，服用多長時間？

有大量證據表明，每天服用阿司匹林可以降低70歲以下成年人患大腸癌的風險。但是，到目前為止，尚無明確證據表明70歲以上的老年人是否應該開始服用阿司匹林。

由麻省總醫院臨床和轉化流行病學部主任、胃腸病學家 Andrew t. Chan 博士領導的一批科學家正在研究這個課題。他們的報告發表在期刊JAMA Oncology（《美國醫學會腫瘤學》)上。

研究人員對美國兩項大型群組研究進行了匯總分析：護士健康研究（1980年1月至2014年6月）和衛生專業人員隨訪研究（1986年1月至2014年1月）。這兩項研究提供了超過94500名參與者在大約35年中使用阿司匹林的數據，為理解阿司匹林在整個生命週期中對癌症風險的影響提供了難得的機會。

研究人員發現，在70歲或以上的人群中，定期服用阿司匹林可以降低大腸癌的風險。然而，這一優勢只在那些70歲之前開始服用阿司匹林的人群中顯著。在70歲或以上開始定期服用阿司匹林的人群中似乎沒有獲得任何益處。

“有大量的證據表明阿司匹林可以預防50歲至70歲間成年人患大腸癌。” Chan博士說“但目前尚不清楚對70歲以上的老年人是否有相似的效果。”

阿司匹林被認為是預防大腸癌（CRC）最成熟的藥物，同時由於它對心臟有保護作用，目前美國預防服務工作組（U.S. Preventive Services Task Force）推薦給50–59歲有特定心血管風險的人群使用。

但是，最近在老年人使用阿司匹林降低疾病事件（ Aspirin in Reducing Events in the Elderly，ASPREE）的試驗報告表明，在70歲以後每天服用低劑量阿司匹林（100毫克）約5年的參與者，實際上死於癌症的風險竟意外地增加了30%。絕大多數ASPREE參與者（佔89%）在參加研究之前從未定期服用過阿司匹林。 Chan的小組最近報告稱，服用阿司匹林的 ASPREE 參與者患癌症的風險並沒有增加或減少，但是死於癌症的風險卻增加了。

這就引發了一個問題：對70歲以上的老人，定期服用阿司匹林到底是有益還是有害？多大年齡開始服用阿司匹林比較好呢？

目前的研究證實，在較大年齡開始服用阿司匹林並不會降低患大腸癌的風險。然而，重要的是，如果在更早的年齡開始服用阿司匹林，那麼繼續服用阿司匹林是有潛在的好處。研究人員表示這些結果“有力地表明，阿司匹林對老年人的影響存在潛在的生物學差異，需要進一步的研究。”

Chan博士補充道: “隨著人們年齡的增長，如果他們還沒有服用阿司匹林，那麼在權衡利弊之後，是否應該服用阿司匹林的討論是有必要的。”

關於美國麻省總醫院

麻省總醫院成立於1811年，是哈佛醫學院最初設立且規模最大的教學醫院。我們擁有全美最大的以醫院為基礎的研究項目，同時也是美國國立衛生研究院研究資金最大的接受者，我們的研究項目橫跨醫院的20多個臨床部門和中心。麻省總醫院可以為幾乎每一個專科和次專科、內科和外科領域提供精準的診斷和治療。我們的六個多學科護理中心以癌症、消化系統疾病、心髒病、神經內科、血管醫學和創傷中心的創新而聞名世界。另外麻省兒童總醫院提供全面的小兒保健服務，從初級護理到運用尖端療法診治複雜和罕見的疾病。麻省總醫院連續多年被《美國新聞與世界報導》評為美國最頂級醫院之一，也是唯一一家在所有16項專科排名中均獲得名次的醫院。在接受評估的近5000家醫院中，麻省總醫院自1990年評選舉辦開始便一直佔據榮譽榜頂級醫院之列。

聯合國警告 毀滅性氣候衝擊恐影響全球半數人口

【本報訊】根據今天所公布一份劃時代的聯合國報告，近半數地球人口極可能受到一系列毀滅性的氣候變遷衝擊，且要確保所有人都能擁有「宜居未來」，能夠努力的時間幾乎已消耗殆盡。

全世界和各國領袖已對全球暖化措詞強硬數十年，溫室氣體排放仍然升高，眾人如今面臨聯合國報告呈現宛如「人類苦難圖鑑」的可怕景象，以及勢必會糟糕許多的前景。

聯合國（UN）轄下機構「政府間氣候變遷問題小組」（Intergovernmental Panel on Climate Change，IPCC）指出，由於氣溫升高，包括物種滅絕、生態系統崩潰、蟲媒傳染病、致命熱浪與超大風暴、缺水、農作物減產等問題，全都已顯著惡化。

單單去年，地球上4個大陸便出現連串空前的洪災、熱浪和野火。

IPCC警告，即使迅速控制住造成氣候變遷的化石燃料汙染，所有這些衝擊仍將在未來幾十年內惡化。

在各國難以讓二氧化碳排放升勢最終逆轉的情況下，IPCC的報告直言，全球必須有心理準備，一些氣候突發衝擊將無法避免。

聯合國秘書長古特瑞斯（Antonio Guterres）表示，這份報告內容是對全球領導階層失敗的「嚴厲控訴」。他形容這堪稱「犯罪」，「全球最大汙染者犯下縱火罪，燒了我們唯一的家」。

參與IPCC為期2週視訊會議的人士指出，即使爆發俄羅斯侵略烏克蘭事件，也無法令人忽視這份3600頁報告和當中極其重要的「給決策者摘要」（Summary for Policymakers）列出的事實。

擔任IPCC共同主席的科學家波特納（Han–Otto Portner）告訴法新社：「忽視這份報告或忽視氣候變遷，根本是不可接受的。氣候變遷正在影響我們、困擾我們，威脅到我們的生存。」

報告的重點之一，是人類和大自然系統的命運交織在一起。除非貯存碳的森林和海洋被破壞後，能復原並受到保護，否則無法改善氣候變遷。

報告並強調，若全球暖化失控，人類和其他生命獲得乾淨水、空氣和土壤仰賴的生態系統，將無法完好存活。

報告清楚表示，地球環境未來能否存活面臨高度不確定性，一些最嚴重的氣候衝擊已不可逆，例如幾乎所有淺水域珊瑚很可能無法存活。

烏俄雙方首次會談烏尋求“立即停火”和俄撤軍 普京仍下令持續入侵

【美南新聞泉深】烏克蘭和俄羅斯代表週一坐下來，參加自俄羅斯五天前發動入侵烏克蘭以來兩國之間的首次直接談判。雖然會談帶來了結束戰爭的初步希望，但烏克蘭總統澤連斯基在討論開始前明確表示，他並不期待任何重大突破。即使在雙方會議正在召開之際，也有報道稱俄羅斯加強了對烏克蘭東部城市的砲擊。

會談前俄羅斯不會澄清會談的目的，但報道說，烏克蘭的主要要求是“立即停火”和俄羅斯軍隊從烏克蘭撤軍。

烏克蘭首都基輔週一早上仍處於緊張狀態，但居民自周六晚上以來首次被允許離開他們的房屋和避難所。當時當地政府正爲俄羅斯對該國首都的圍攻做準備，表示任何人在街道上都將被視爲敵人。

烏俄談判在白俄羅斯邊境附近開始前幾個小時，烏克蘭官員表示，俄羅斯再次在一夜之間炮擊了烏克蘭的主要城市。烏國防官員說，烏克蘭第二大城市哈爾科夫在烏克蘭軍隊前一天從俄羅斯軍隊手中奪回後，俄軍遭受重創，該市又遭受俄羅斯的猛烈的砲火攻擊。

在北約的咄咄逼人的聲明和世界上最富有國家頒布對俄羅斯的懲罰性制裁後，俄羅斯領導人弗拉基米爾·普京面臨的壓力越來越大，莫斯科街頭呈現大規模的抗議活動，烏克蘭戰場俄軍節節敗退，但他表示正在將其核力量置於戒備狀態以應對他聲稱的緊急事件，對歐洲國家實施核威脅，引起全球的關注。第二天，整個聯合國大會將召開一次特別緊急會議討論烏俄危機。

（圖片來自網絡，版權歸原作者）

俄烏局勢升級，糧價、油價大漲
全球物價會飆升嗎？

綜合報導 俄烏衝突驟然升級。受此影響，全球金融市場劇烈震動，局勢對全球能源與糧食的影響成爲其中一個關注焦點。

當衝突發生在能源供應大國、糧食生產大國俄羅斯和“歐洲糧倉”烏克蘭之間，全球原油、天然氣、糧食市場價格未來走勢如何？是否會進一步加劇全球通脹水平？

“市場走勢很大程度上取決于本次衝突會持續多久。”這是多位不同領域學者給出的共同答案。

面對迅速變化的俄烏局勢，短期影響已然發生：原油、天然氣，農產品價格紛紛上漲。

首當其衝受到影響的是烏克蘭。

2月24日，俄羅斯總統普京發表電視講話稱，決定在頓巴斯地區發起特別軍事行動。

中國社科院俄羅斯中亞史研究室助理研究員鮑宏铮介紹，頓巴斯地區不管從自然資源還是經濟基礎來看，都比烏克蘭西部“要發達一些”。“烏克蘭的工業重心都在東部，同時農業也大部分集中在東部和南部，烏克蘭西部山區則不適宜農業發展。”

鮑宏铮告訴中新財經記者，在近年來烏克蘭政治紛爭頻現的大環境下，其東部地區一直以來獨立性較強。

他說，雖然在疫情前的幾年中，烏克蘭經濟增長從數據上看比較正常，但其內部已出現較爲嚴重的貧富分化、地區發展分化以及行業分化問題。在這一背景下，相對于烏克蘭西部來說，東部地區發展程度更高、也更穩定。

更直觀的衝擊體現在烏克蘭貨幣及貿易情況。

據美聯社報道，自今年年初以來，烏克蘭官方貨幣格裏夫納持續貶值，以約4%的累計跌幅領跌全球外彙市場。

同時，受緊張局勢造成的不確定性影響，烏克蘭南部港口貨物運輸量大幅下跌，資金外流現象愈發嚴重。

此外，衝突升級對國際市場的影響亦備受關注。

報道顯示，24日當天，全球基准油價布倫特原油期貨自2014年以來首次升破每桶100美元，天然氣期貨漲逾5%。美國小麥和玉米期貨更是一度漲停；大豆價格則創下2012年以來最高水平；豆油大漲5.4%，觸及2008年以來最高價格。

“本輪油價上漲的原因是多方面的。”在中國現代國際關系研究院能源問題專家趙宏圖看來，從去年的“能源荒”，到疫情以來出現的國際石油供需失衡狀態，再到疫情之下一些國家爲了刺激經濟而大量(貨幣)“放水”，都是持續推高油價的原因。

國際能源署早前就表示，即使沒有戰爭，出口國之間的石油供應問題也有可能加劇能源市場的緊張和波動，並推高價格。

很明顯，俄烏局勢加劇了市場擔憂。

值得注意的是，烏克蘭作爲天然氣過境國，其從俄羅斯接收的天然氣過境輸送給歐洲。趙宏圖認爲，如果此次衝突持續，不僅油價上漲，該區域內天然氣短缺問題肯定還會加劇。

德國已宣布暫停“北溪-2”天然氣管道項目認證程序，以此作爲對俄新制裁的主要手段。這已導致歐洲天然氣價格連續暴漲。

能源之外，俄烏均是糧食供應大國。當前局勢已對國際糧食市場造成影響。

中國現代國際關系研究院專家梁建武在接受記者采訪時表示，受俄烏衝突影響，國際糧價上漲成爲大概率事件。

“去年俄烏衝突升溫時，糧食谷物就出現價格上漲的情況。但長期來看，還要根據衝突持續時間判斷。”

梁建武分析，如果目前的狀態可以得到快速控制，從糧食生產、產量的角度判斷，對國際糧食市場的長期影響有限。當然，對于未來的判斷還需要參考歐美等國的反應。“他們未來采取什麼制裁措施，值得關注。”

記者注意到，當地時間24日，英國宣布新一輪對俄羅斯制裁10項措施；加拿大宣布對58個俄羅斯個人和實體實施制裁；美國宣布了四項新的對俄制裁措施；歐盟也決定對俄關鍵經濟部門實施制裁，涵蓋金融、能源、運輸及出口等領域。

值得一提的是，在亞太股市、歐洲股市紛紛下挫之時，當地時間2月24日，美股三大股指盤中由跌轉漲。

不過，目前全球通脹已經處于近十幾年的較高水平。最新數據顯示，美國1月份消費者價格指數(CPI)同比上漲7.5%，創下1982年2月以來40年新高。若食品和能源價格持續上漲，全球通脹風險將進一步加大。

元宇宙行業於今年進入分歧期 多重因素致概念熱度顯著下降

今年以來，元宇宙概念熱度驟降。目前，Meta股價距去年9月的曆史高點已跌逾48%，Roblox股價今年以來累計跌逾55%。A股市場上，此前備受資金青睐的中青寶今年以來曾在10個交易日內累計下跌34%，截至2月24日收盤，中青寶今年以來累計下跌28.66%。

分析人士表示，元宇宙行業在2022年進入分歧期，多重因素共同導致元宇宙概念降溫。在分歧期結束後，有望迎來景氣上行期。元宇宙整體性的大行情或在2023年下半年或者2024年才開啓。

多因素引發降溫

在分析人士看來，進入2022年，元宇宙概念熱度驟降是由多重因素造成的。

首先，美聯儲貨幣政策收緊步伐加快導致市場偏好向價值股傾斜。今年以來，美聯儲緊縮的預期逐漸強化，3月份加息箭在弦上。隨著未來利率上升，依靠貸款的成長型公司擴張將受阻，因而當前投資者會把目光投向其他可能帶來更高回報的資產。

其次，地緣風險打擊市場情緒。今年以來，地緣局勢持續升級，資金傾向于流入黃金、原油、美元等防禦性品種，股票資產承壓。

再次，產業鏈企業短期內無法實現盈利。Meta本月初發布的財報數據顯示，Meta元宇宙業務在2021年虧損高達101.9億美元，2020年虧損爲66.2億美元。

最後，元宇宙行業進入分歧期。華泰證券TMT研究組負責人、科技與電子首席分析師黃樂平直言，科技巨頭將元宇宙視爲“互聯網的下一站”；投資人士從中看到價值數萬億美元的投資機會；政府機構認爲是一個需要理性看待的真正挑戰，注重如何平衡產業發展與安全之間的關系。

銀保監會日前發文，提醒投資者防範以元宇宙名義進行非法集資的風險。

大行情仍需等待

元宇宙行情就此結束了嗎？安信證券傳媒互聯網首席分析師焦娟認爲，元宇宙在2022年進入分歧期，是發展到一定階段出現的正常現象，分歧期結束後將迎來景氣上行期。元宇宙整體性的大行情可能在2023年下半年或者2024年開啓。

黃樂平表示，元宇宙建設並非一日之功，未來5-10年均有機會。類比4G時代，元宇宙產業鏈的發展順序將爲：底層技術基建(軟硬件設備商)、交互終端(VR、AR設備生產商)、元宇宙內容平台、元宇宙應用。

中信證券日前發布研報稱，未來3-5年，預計元宇宙發展將沿著三條主線展開：一是基于手機和PC的內容創新，二是VR、AR等下一代科技硬件漸進式成長，三是元宇宙與智能汽車等計算平台的融合。中長期看，可關注高壁壘方向，例如VR硬件產業鏈以及在全球範圍內真正具有核心競爭優勢的龍頭公司。

中信證券提醒，元宇宙早期產品盈利能力和長期競爭力的不確定性、技術創新和新技術路線可能帶來的行業變革，以及各國對元宇宙政策和監管的不確定性等因素需要重點關注。

烏克蘭局勢升級！
油氣價格恐將繼續上漲 全球通脹壓力加劇

烏克蘭局勢再度急劇升級，令油氣價格跳漲。俄國防部稱，俄聯邦武裝力量24日所有任務均已完成，烏克蘭地面軍事基礎設施83處在打擊下癱瘓。切爾諾貝利核電站被俄軍控制。七國集團(G7)領導人同意推進對俄“毀滅性”制裁並“激進執行”，暫不考慮將俄羅斯剔除出SWIFT。拜登宣布美俄關系決裂，五角大樓下令向歐洲增派約7000名士兵。

由于俄羅斯是世界第三大原油生產國，也是歐洲最重要的天然氣供應國，油氣價格隨之跳漲。布倫特原油期貨周四早盤突破100美元/桶，創2014年以來最高水平。歐洲天然氣價格也一度飆升41%。

分析師認爲，由于原油和天然氣生產商提高產量的能力受到限制，在烏克蘭局勢升級後，全球幾乎沒有辦法降低油氣價格。全球通脹壓力也將因此加劇，全球央行貨幣政策將面臨更多不確定性。

今年第二季度油價或將攀升至125美元/桶

市場預計，全球石油需求在2022年將恢複到新冠疫情前的約1億桶/日的水平。但即使在烏克蘭局勢升級前，石油供應就已經難以跟上。

摩根大通的全球能源戰略主管莫勒克(Christyan Malek)分析稱，全球閑置產能，即幾周內可以上線的額外產量，已降至每天280萬桶/天，而曆史上，爲緩衝運營或地緣政治問題，全球閑置產能的平均緩衝量爲500萬桶/日。因此，即使烏克蘭危機不會影響俄羅斯的石油出口，國際油價也會進一步攀升。

“閑置產能正在下降，(石油)市場不得不重新定價這種缺乏安全邊際的狀況。”莫勒克預計，布倫特原油期貨今年第二季度可能會漲至125美元/桶。“油價正在不斷上漲，石油超級周期不可避免，而市場無能爲力。”他補充稱。

拉皮丹能源集團(Rapidan Energy Group)的負責人麥克納利(Bob McNally)認爲，石油供應中斷的風險可能僅限于途經烏克蘭的石油和天然氣。具體而言，烏克蘭的原油產量約爲25萬桶/天，天然氣供應約占俄羅斯輸送到歐洲天然氣的20%。

“但考慮到油氣市場缺乏備用產能，是否真的發生供應中斷並不重要。”他在本周一次石油市場討論會上表示，“在市場能夠完全確定油氣供應不會中斷之前，我認爲，油氣繼續上漲的壓力將一直存在。”

由于在疫情期間削減開支導致對石油生產的投資減少，歐佩克組織(OPEC)的一些成員至今難以恢複疫情前的產能。事實上，OPEC及包括俄羅斯在內的石油生產方自去年7月以來一直未能達到產量目標。美國還多次敦促OPEC，尤其是沙特阿拉伯，加大石油生產力度，以緩解油價，抑制通脹。美國最新公布的制裁也並不包括限制俄羅斯原油供應。

OPEC+將于3月2日召開會議以決定4月的產油量。但截至本周三，一些主要成員國代表仍表態，三位數的油價不會令他們更快增產。他們目前的策略是每個月向市場增加40萬桶/日的供應。

麥克納利認爲，“即使沙特阿拉伯同意增產，也不清楚這一擬定行動是否有效，因爲增產只會進一步消耗閑置產能”。

除了敦促OPEC增產外，爲了穩定油價，美國和其他一些全球石油消費大國從去年開始還釋放了緊急石油庫存。昨日，美國總統拜登又表示，正在與主要消費國合作，聯手從戰略石油儲備中釋放原油。爲此，周四紐市尾盤，油價回吐此前漲幅，WTI原油期貨收盤跌破93美元/桶，布倫特原油也重新降至100美元下方。

但Oanda駐美洲的高級市場分析師莫亞(EdMoya)表示，盡管在拜登周四的講話後期貨價格收窄漲幅，但油價大幅上漲的可能性依然存在。本輪制裁消息公布後原油價格的回落並沒有改變油價後市大幅上漲的可能性。

能源服務公司JTD Energy Services的首席策略師德瑞斯克爾(John Driscoll)也稱，石油市場基本面方面已經存在很多看漲情緒，過去幾天地緣政治風險升級，又實質性地進一步加劇了大宗商品市場失衡的風險。在衝突的現階段，很難看到一種輕松緩和局勢的途徑。加之對伊朗核談判進展的樂觀消息可能已經被計入當前的價格中，油價可能會繼續震蕩上行。

天然氣價格也將繼續走高

不僅是石油，鑒于歐洲40%的天然氣供應依賴俄羅斯，烏克蘭局勢的升級令TTF基准荷蘭天然氣期貨價格一度躍升至逾88歐元/兆瓦時。過去一年，隨著對天然氣需求的複蘇以及來自俄羅斯的輸入減少，歐洲天然氣的批發價格已經飆升了450%以上。

此前，作爲制裁措施的一部分，德國和美國暫停了對北溪2號(Nord Stream 2)管道的審批，令該管道可能推遲到2023年投入使用。分析師的基准情況判斷是，俄羅斯不會切斷對歐洲的天然氣供應，但可能以減少天然氣供應作爲報複手段，不論如何，天然氣價格很難避免圍繞供應中斷而來的風險溢價。

IHS Markit分析師魯塞卡斯(Laurent Ruseckas)表示，莫斯科不太可能通過切斷天然氣供應來回應西方的制裁，這些天然氣分別穿過烏克蘭、波蘭和波羅的海的管道抵達歐洲。“除非俄羅斯或烏克蘭有意破壞，不然‘流彈’導致供應中斷的可能性很低，這肯定不會是我們判斷的基准情況”。俄羅斯能源部長尼古拉·舒爾吉諾夫(Nikolai Shulginov)周二在卡塔爾的一次能源會議上也曾表示，俄羅斯的目標是保持天然氣供應“不受幹擾”。

但荷蘭國際集團(ING)分析師帕特森(Warren Patterson)稱，“從理論上講，這不會對流向歐洲的天然氣供應產生任何影響，因爲該管道尚未投入運營，而且還有通過其他路線供應天然氣的備用管道容量。然而，俄羅斯可能會進一步減少向歐洲輸送的天然氣總量，以此報複歐美暫停審批進程。”

在上述能源會議上，卡塔爾的能源部長薩阿德·卡比(Saad al-Kaabi)指出，如果出現俄羅斯中斷天然氣供應的極端情況，歐洲將發現沒有任何一個國家能夠取代俄羅斯提供歐洲的天然氣供應，因爲“與石油一樣，市場上沒有足夠的備用容量來彌補這一缺口”。

以卡尼娃(Natasha Kaneva)爲首的摩根大通大宗商品策略團隊也在研報中表示，天然氣“無法避免供應中斷帶來的風險溢價，這可能會在此次地緣政治危機中再次體現出來。”該團隊指出，根據歐盟和美國的聲明，北溪2號在2023年也不投入使用的可能性正在增加，“如若當真如此，我們預計歐洲天然氣市場將處于和液化天然氣的長期競爭狀態中，最終表現爲價格的持續上漲。”

全球通脹壓力難解，央行更難了

伴隨油氣價格繼續走高，不少分析師已經開始擔心通脹進一步走高的風險。

歐亞集團(Eurasia Group)分析師在一份報告中表示，美國和歐洲幾乎肯定會對俄采取影響深遠的一攬子制裁措施，最嚴重的情況下，可能將俄羅斯排除在SWIFT金融信息系統之外，將北溪2號管道無限期擱置。石油和天然氣價格將大幅上漲，加大全球通脹壓力，拖累金融市場和全球增長。

根據彭博此前的計算，當國際油價價格攀升到100美元/桶，美國和歐洲下半年的通脹率將提高約0.5個百分點。摩根大通的預測認爲，如果國際油價攀升至150美元/桶，全球通脹率將飆到7%以上，全球經濟擴張將完全熄火。

而一段時間以來，包括美聯儲在內的全球央行已經將抵禦通脹視爲首要政策目標。伴隨烏克蘭局勢升級而來的通脹加劇和經濟前景不明的雙重風險無疑會給全球央行貨幣政策制定帶來更大不確定性。

歐洲央行鷹派高官、管委霍爾茨曼(RobertHolzmann)已經表示，烏克蘭衝突可能會推遲歐洲央行退出刺激政策的計劃，與烏克蘭衝突相關的不確定性加重，歐洲央行將仔細分析危機可能造成的經濟影響。“很明顯，我們正朝著貨幣政策正常化的方向發展，不過，現在的速度有可能會有些延遲。”他稱。

美聯儲對收緊貨幣政策的堅決態度暫時未受影響，但也表示正密切關注烏克蘭局勢的發展。裏士滿聯儲主席巴爾金表示，將不得不觀察烏克蘭局勢是否會顛覆美聯儲在貨幣政策方面的態度。亞特蘭大聯儲主席波斯蒂克也表示，美聯儲正密切追蹤烏克蘭危機，以評估局勢可能造成的經濟影響。但他也指出，美聯儲貨幣政策注定要回歸到一個更正常的狀態。克利夫蘭聯儲主席梅斯特表示，地緣政治風險短期內將加重美國所承受的通脹和增長風險，不過美聯儲3月加息、並在隨後開啓一系列加息仍將是合適的。

美國獨立投研公司Leuthold Group的首席投資策略師鮑爾森(Jim Paulsen)認爲，地緣政治事件可能不會過多地幹擾美聯儲的想法，加息路徑預計仍會沿著設定的方式進行。新加坡馬來亞銀行(Maybank)的高級經濟學家ChuaHakBin則稱，油價上漲將加大全球央行的壓力，促使它們提前收緊周期，並更積極地加息，以遏制通脹。

澤連斯基稱俄羅斯入侵帶有“種族滅絕跡象” 呼籲取締其聯合國安理會權力

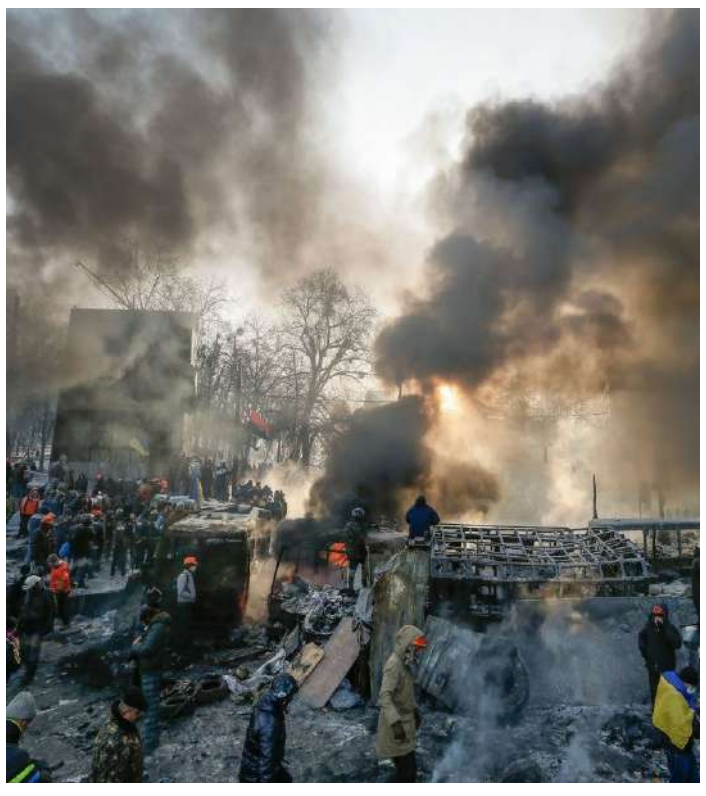

【美南新聞泉深】烏克蘭總統澤連斯基週日稱俄羅斯從上週開始對烏克蘭的大規模入侵相當於帶有“種族滅絕跡象”的“犯罪行為”，呼籲俄羅斯失去其作為聯合國安理會成員的投票權。

澤連斯基在一段視頻信息中說：“這是恐怖主義”，他指的是俄羅斯總統弗拉基米爾·普京下令進行的軍事入侵。最近幾天俄羅斯的恐怖襲擊在烏克蘭各地蔓延，目標包括首都基輔和該國第二大城市哈爾科夫。

據路透社報道，澤連斯基說：“俄羅斯將更加強烈地轟炸我們的烏克蘭城市，他們將更加巧妙地殺死我們的孩子。”“這是他們來到我們土地上犯下的邪惡罪行，必須被摧毀。”

據報道，他補充說：“俄羅斯對烏克蘭的犯罪行為帶有種族滅絕的跡象。”

烏克蘭拒絕與俄羅斯在白俄羅斯談判

同樣在周日，澤連斯基表示他已準備好與俄羅斯進行談判，但拒絕了在白俄羅斯舉行談判的提議，聲稱該國是俄羅斯上週入侵烏克蘭的集結地。

據法新社報道，澤連斯基說：“我們提出在華沙、布拉迪斯拉發、布達佩斯、伊斯坦布爾、巴庫談判。”他指的是擬議會談的替代地點。

他補充說：“在一個不發射導彈的任何國家的領土和城市談判都適合我們。”

週日，克裏姆林宮宣布已派出一個談判小組前往白俄羅斯與烏克蘭官員進行談判。

據路透社報道，克裏姆林宮發言人德米特裏·佩斯科夫（Dmitry Peskov）說：“俄羅斯代表團已準備好進行會談，我們現在正在等待烏克蘭人。”他指出，代表團包括軍事人員和外交官。

但報道稱，烏克蘭官員聲稱潛在的和平談判不是“眞實的”，而是“宣傳”。看來烏克蘭要與入侵者一戰到底。

與此同時，法國總統埃馬紐埃爾·馬克龍要求白俄羅斯總統亞曆山大·盧卡申科“盡快將俄羅斯軍隊趕出白俄羅斯的領土，因為這些軍隊正在進行單邊和不公正的戰爭”。

在周六的電話會議中，馬克龍“強調譴責一項授權俄羅斯在白俄羅斯領土上部署核武器的決定的嚴重性。”

俄羅斯週四開始入侵烏克蘭，週日將其入侵擴展到烏克蘭第二大城市哈爾科夫，此前俄羅斯軍隊在該市外等待了幾天。俄羅斯軍隊還襲擊了首都基輔等地，但目前基輔仍由烏克蘭軍隊控制。

（圖片來自網絡，版權歸原作者）

喜鹊“智胜”科学家

春暖花开，喜鹊5点多就开始在窗口喳喳叫人起床了。

别叫了！我要睡觉！

吵人的喜鹊通常生活在10数只组成的社会群体中，大家一起喳喳喳，保卫领土，抚养幼鸟。它们被认为不仅是最聪明的鸟类之一，也是所有动物中最聪明的之一。我们身边的喜鹊，大脑与身体的总质量比，与大多数类人猿和鲸目动物是相当的。

喜鹊急了，谁都敢打

欧亚喜鹊在社会认知、因果推理、灵活性、想象力和前瞻性方面与类人猿（黑猩猩、大猩猩和猩猩）的智力相当。除了使用工具等例子之外，在2008年的一项研究中，喜鹊通过了镜像测试，这是喜鹊和猩猩们在智力方面又一次打成平手的一个好例子。

不久前的一项研究中，猩猩们领先了。一个西非的项目团队监控野生黑猩猩，他们捕捉到76起猿类在自己或其他群体成员身上的伤口上使用昆虫的事件。

用昆虫治疗他人伤口的是明显的亲社会行为（包括：利他行为和助人行为），与人类表现出的同理心行为相呼应。哈，类人猿还是比鸟聪明。

喜鹊迎头赶上！

然而，猩猩们的领先优势，瞬间被抹平了。一项最新研究中，同样作为社会动物的喜鹊，也表现出这种看似利他主义行为的例子：它们无偿帮助群体中的另一个成员，不求回报。

一群鸟类专家，申报了一个喜鹊行为学研究的科研项目，比如：喜鹊飞了多远（领地范围）？它们是否有每天起床、吃饭、聊闲天的日常规律？年龄、性别或支配地位如何影响活动？

为这个项目，科学家们申报了科研费用（大约二十万人民币），搞了一整套监测喜鹊的新设备。

第一步：给喜鹊装备上有磁力带的追踪设备

第二部：放飞喜鹊

第三步：建立一个追踪设备“回收站”，在上面堆满好吃的。这个回收站能给设备充电，保持长时间运作。并且在项目结束的时候可以释放磁力，激活磁力带上面的开关：喜鹊来吃东西的时候，追踪设备就掉下来了。

第四步：回收分析追踪设备上的数据。

第五步：写论文，拿奖金。

科学家们首先在他们自己人工驯养的几只喜鹊身上做了实验，很成功。于是开开心心地抓了一群野生喜鹊安装了追踪设备。

然而，接下来的发展和这帮科学家设想得完全不一样，他们一个追踪设备都没收回来！数据没有了，论文写不了，科研经费打水漂了，奖金也没了，专家们急眼了.....

到底怎么搞的？专家们又抓了一批喜鹊，放飞后追着观察。结果立刻看到一只成年雌性正在用喙不停地啄，试着从一只幼鸟身上取下追踪器，没多久就成功了（he，tui~）。不到一天，所有安装的追踪器都被喜鹊们互相移除了！

这意味着什么？除了动手（嘴）移除追踪器背带的能力之外，这意味着喜鹊明白同伴身上多了一件异物，不舒服，需要去掉。那么，是不是意味着，如果同伴身上扎了狗蒺藜，或者有了寄生虫，喜鹊也会帮忙去除掉呢？

值得继续研究！这是一种非常罕见的救援行为，人类记录鸟类中表现出利他主义这还是第一次。科研经费总算没白费，论文也有的写了，真可谓有心栽花花不成，无心插柳柳成荫。专家们很开心。

怎么样，窗外路边的喜鹊，这些家伙可是精明得很呢，手里有好吃的，就喂喂它们吧。

人人都爱小瓢虫

猥琐搓着手的苍蝇，不怀好意嗡嗡叫着的蚊子，面对这些家伙，没人会露出微笑。但是你见过不喜欢瓢虫的人吗？

瓢虫，尤其是七星瓢虫，它们美丽、优雅，对人类无害，是最著名、最受喜爱的昆虫之一。瓢虫的学名coccinellids，来源于拉丁语“猩红”。而国外，它们常被叫做ladybird，据说七星瓢虫是圣母玛丽亚穿着红色斗篷的化身，七个小黑点点则象征着圣母的七喜七忧。

瓢虫身上“星”的数量表明它属于什么物种，和它们的年龄无关。除了红色，瓢虫可以是黄色、橙色、棕色，带有黑色、白色或红色斑点，有些甚至有条纹而不是斑点！全球5000多种瓢虫里，颜色和“星数”的组合超级多，咱们认不全的。

人人都爱小瓢虫，在许多文化中，认为七星瓢虫是幸运的，例如，这种昆虫的土耳其语名称字面意思是“好运虫”。在俄罗斯、和欧洲的许多国家，看到瓢虫要么是发出许愿的信号，要么是许愿即将实现的信号。

有人会想，红色的外表这么显眼，不是招惹鸟类来吃它们么？其实正好相反，瓢虫鲜艳的颜色是一种重要的防御机制，警告动物最好不要吃它们。当受到威胁时，瓢虫会从腿部关节分泌出一种臭臭的油腻黄色液体——之前吃过它们的动物再看见这些红色小虫子会觉得：“呃，这货很难吃，别碰它！”

于是，在自然选择之下，瓢虫们进化出鲜艳的外表。当然，除了外表，招人喜爱也和它们在自然界中起着核心的作用有关。

这些小小的瓢虫是春天的象征。瓢虫的成虫在冬季进入滞育期，在公园、花园和森林边缘的地面垃圾中以及树皮和岩石下越冬（成年瓢虫可以活2到3年）。因此，熬过寒冷，春暖花开后，它们通常是春季最先出现的昆虫之一。

二月，各地的迎春花已经开放了，瓢虫的冬眠也结束了。它们一旦出动，就会开始积极地消灭害虫。

瓢虫在调节害虫种群方面具有重要的生态意义，甚至可以帮助你在自己的花房、温室、大棚中进行害虫控制。

以七星瓢虫为首的大多数瓢虫通常被认为是益虫，因为它们会吃掉大量农业害虫，如蚜虫或介壳虫。许多种类的瓢虫会直接在蚜虫的虫群中产卵，以确保其幼虫一孵化就有直接的食物来源。在一年中，一只七星瓢虫可以吃掉5000多只蚜虫！

瓢虫的幼虫和它们的成虫一样颜色各异，它们是“披着羊皮的狼”。

蚂蚁有放牧蚜虫的习性，而瓢虫的幼虫可以不受惩罚地从照料“羊群”的蚂蚁鼻子底下偷猎成群的蚜虫。七星瓢虫的幼虫长而黑，有橙色或黄色的斑点——有人说它们看起来有点像小鳄鱼！看见这些丑怪的小虫子，别打死它们哦。

其中，我国引入的一种孟氏隐唇瓢虫(Cryptolaemus montrouzieri)，它们幼虫的样子更加生动形象，十足是披着羊皮的狼：在被蜡丝的羊毛外衣保护下，大吃特吃蚜虫。

其实除了蚜虫之外，瓢虫科的小家伙攻击的猎物种类范围其实要广得多。比如螨类，尤其是叶螨，还有玉米螟（每年会给我们的农业造成几十亿人民币的损失）。

教大家一种吸引瓢虫来你家阳台或花园的方法：用麻线或铁丝网把几个松果绑在一起，然后放在绿植附近一个隐蔽的地方。一个简单的瓢虫旅馆就做好了，等着它们上门吧。

也有害群之马

然而，可爱的瓢虫中，也有些不受欢迎。其中最突出的是“二十八星”瓢虫，它们属于食植瓢虫亚科。会啃食谷物、土豆、豆类和其他各种作物的叶子，虽然危害不算大，但当天敌（如攻击它们卵的寄生蜂）数量减少时，它们的数量可能会呈指数增长。在这种情况下，可能会对作物造成重大损害。

好在，看看“星”就很容易分辨了。通常，你只要吓唬它们一下，大多数瓢虫都会一动不动，装死.....捡起来扔出去就好。

抗擊新冠肺炎

香港新冠肺炎確診個案三級跳，26日新增逾1.7萬宗確診個案，再多66人不治及50間院舍爆疫，大量病人需要送院治療，導致全港各大公立醫院爆煲，入院病人未獲適切治療。網上26日流傳一則視頻，顯示醫院內滿布病人，有人席地睡擔架，醫護“踢晒腳”。上傳者引述一匿名公院護士稱：“個case（病人）上嚟（病房）無耐，條氣差到要100%O_2（氧氣），見他成個氧氣罩都是血痰。”有醫護組織形容，香港公院淪為“戰地醫院”，特區政府必須“雙管齊下”，在中央援助下加快方艙醫院或治療設施興建工程，同時急需招募數以千計或萬計的內地醫護火速到港，爭分奪秒救治不斷增加的患者。

◆香港文匯報記者 張弦

◆香港天水圍醫院由26日凌晨零時起，將全院約300張病床改作接收新冠病毒病人，期望有助集中人手及資源照顧病人，應對嚴峻的疫情。 香港文匯報記者 攝

◆病房的走廊逼滿十數名病人，部分人連床也未能分配到，只能席地睡擔架或帆布床。 視頻截圖

港公院遍地病患 急需內援救人

前線：港既要加快建“方艙” 更需募數千計內地醫護

香港連續兩天的單日新冠肺炎確診個案破萬，包括不少老弱長者及病童，有人在染疫後病情急轉直下，需要入院治療。雖然急症室外“睡街”求醫情況近日有所改善，但問題原來未解決。社交平台26日流傳一則觸目驚心的視頻，只見一間公立醫院睡滿病人，以長者為主。病房的走廊逼滿十數名病人，部分人連床也未能分配到，只能席地睡擔架或帆布床。

N95口罩不足 醫護憂受感染

上傳者引述一名公立醫院護士稱，不少病人入院後的病情嚴重，但醫院床位不足，病人只能插着喉睡在地上，她聲稱醫護保護裝備十分匱乏，搶救時也膽戰心驚：“現在的patient（病人）睡地下，我有個case（病人）上來無耐，條氣差到要100% O_2（氧氣）要插喉，我都好驚（受感染），但我見他整個氧氣罩都是血痰，不理他真的會死，我們連N95都不夠，唯有硬着頭皮搶救。”第五波疫情的確診個案以幾何級速度飆升，特區政府在中央援助下，全速興建方艙醫院、徵用酒店及公屋作隔離治療設施，全部落實後能提供5萬張床位，但醫護界認為硬件以外，人手支援更是迫在眉睫。

在隔離病房工作的資深護士何小姐（化名）接受香港文匯報訪問時指出，“如果抗疫是一場與病毒對抗的戰爭，醫護就是士兵，隔離設施是飛機大炮，缺一不可，興建方艙醫院工程需時，召喚內地醫護到港相對快好多，可以及時回應到病人對治療的需要。”

她表示，目前的確診者人數遠遠超出醫療系統負荷，“我工作的醫院新設多個病房收病人，每間收到二三十名確診者，他們病情一直不穩定，要住一段較長時間才能出院或轉去其他社區治療設施，流轉好慢，好難騰出床位給下一位。”同時，醫護為搶救病人，有時顧不了防感染措施，她工作的病房便有四分之一的員工染疫或成為密切接觸者，無法正常上班，“本來已經不夠人，想再更加不夠，仍能上班的就連續上一個月，沒放過假，鐵人都死。”

何小姐並指，根據香港確診個案，以及即將落成的隔離設施數量推算，香港或急需最少數千，甚至上萬名醫護，“最缺是護士，或者病人服務助理。”

有醫護組織則形容，香港公立醫院已淪為“戰地醫院”，公立醫院除了病房外，走廊、非臨床部門、醫生休息室、醫院餐廳，全部都騰空用作安置病人，收得一個得一個。香港醫管局前行政總裁梁栢賢認為，醫院這種擠迫情況已爆燈，“醫院逼爆情況難以紓緩，亦會影響醫護人員照顧重症病人，並阻塞走火通道，一旦發生火警好難疏散病人。”

林哲玄：暴露醫療人手短缺

香港立法會醫療衞生界議員林哲玄指，在上周情況問題最嚴峻時，個別醫院部門主管要留院指揮，同時急調其他部門醫生協助，而騰出病房安置確診病者要顧及通風問題，都需時解決。今次事件暴露醫療人手短缺，希望特區政府正視。

專家倡抗疫政策由政府高層次統籌

專家之言

香港的抗疫工作不是一個人、一個部門，或一個群體的事，而是全體港人參與的“疫戰”，特區政府的相關工作也不能一盤散沙，沒有全盤計劃。有防疫專家認爲，特區政府未來的抗疫政策必須由政府高層次統籌，先掌握所有人力物力資源，再分配到合適位置上，理順樽頸，以及動員全體政府部門、民間組織及市民一起參與，防疫工作才能事半功倍。

呼吸系統專科醫生梁子超26日接受香港文匯報訪問時建議，特區政府可成立高層次的跨部門小組，做好資源及人力統籌工作，而現時醫院有不少專科部門已大幅減少非緊急服務，建議可調配這些閒置的地方和人手加入抗疫工作。

“醫院的急症室及有關病房如內科、老人科等出現嚴重超負荷，但由於不少專科部門已將非緊急的服務大幅減少，故可更充分利用這些比較閒置的地方和人手，處理更多因新冠肺炎而需入院接受治療的病人。”他說。

◆梁子超 資料圖片

特區政府要將患者分流，就更需要統籌部門運籌帷幄，如何分配病人？如何分配隔離資源？以及善用中央提供抗疫資源，也必須有全盤計劃。“每個環節需要什麼人力物力配合？港府有什麼資源可以動用？民間又有什麼資源可以借力？這都需要政府盤點核算，例如有無人手可以抽調到醫院執行非醫療的工作，或者調動閒置地方如運動場館等，爲醫院提供更多用地等，令資源及人力用得其所。”

梁子超認爲香港醫管局早前將天水圍醫院定爲只接收新冠病人入院的做法適當，但由於該院的病床不多，故未能充分滿足需求，故建議有兩三間醫院提供服務的同一聯網，可撥出一間作爲專接收新冠病人的醫院，既可提供更多病床，亦可減低醫院患其他病症的病人被新冠病毒交叉感染的風險。

◆香港文匯報記者 文森

病人分流四級制 僅最嚴重者安排入院

◆陳肇始26日透露，病人分流四級制。

香港文匯報訊（記者 文森）香港特區行政長官林鄭月娥早前公布，在中央援助下將於多區增建方艙醫院，包括動用官地、隔離酒店及私人發展商借出地皮等，料月內新增逾5.3萬個隔離單位，有關工程正如火如荼進行中。

然而，特區政府仍要有緩急輕重之分，分流不同病情的病人到合適的隔離設施。

香港食物及衞生局局長陳肇始26日透露，病人分流四級制，病情最嚴重的病人將安排入院，其餘則分流至社區治療設施及隔離酒店等，未獲安排的無症狀及輕症患者則在家居隔離。

同時，香港醫管局即日起更改出院準則，醫生可臨床判斷病人是否已康復或是否適合出院，以加快病床轉流。

疫情規模前所未見 料未達頂峰

陳肇始26日在疫情簡報會上強調當前疫情非常嚴峻，指自2020年1月香港出現首宗新冠肺炎個案以來，至25日累計錄得94,056宗確診個案，其中81,425宗是去年12月31日爆發第五波疫情累積的個案，佔總數超過86%。這一波疫情規模前所未見，預計仍未達頂峰。

她續說，由於Omicron變種病毒傳染力極高和極快，加上Delta病毒同樣傳播，第五波疫情增長極為迅速，由去年12月31日日增19宗，激增到25日破萬宗，不足兩個月內幾何式上升，給香港醫療系統帶來史無前例的挑戰。

陳肇始強調，今次管控疫情其中一個重點是堅持醫治，但需分流醫療，減少重症及死亡個案，因醫管局設施有限，需分流病人進行分層治療，並令不同的人得到最適切的治療。

在分層治療策略下，情況嚴重患者會安排入院治理；第二層是病情較輕的年長患者，安排入住亞博館社區治療設施及北大嶼山醫院香港感染控制中心；至於第三層的輕症年輕患者，會安排到竹篙灣、酒店及公屋等社區隔離設施。

第四層是仍未能獲安排往隔離的輕症或無病症年輕患者。他們可繼續居家隔離，特區政府會擴大公營系統支援家居隔離，包括有需要可到指定診所求診。

香港醫管局總行政經理（質素及標準）劉家獻則表示，現時9間指定診所使用量一直上升，故3月1日起增加5間，3月7日再加3間，即合共有17間分布全港，每日提供3,000個名額。

香港醫管局行政總裁高拔陞表示，至今不同私家醫院約提供120張病床接收穩定的非新冠病人，單是26日已有超過50名非新冠病人轉到私家醫院治理。

同時，醫管局正與私家醫院商討，將一些相對急症的兒童個案轉往部分私家醫院留醫。

醫生可臨床判斷是否適合出院

劉家獻宣布即日起更改出院準則，以加快病床流轉：醫生若臨床判斷病人已康復、病情穩定、適合出院，並考慮其感染情況及居住環境適合，就可安排病人出院，但病人出院後亦要居家隔離或返回院舍休息。

未接種疫苗者第十四天的檢測呈陰才能離開家居或院舍，已接種疫苗者則第六天及第七天檢測呈陰才獲自由。

他說，目前有大量確診病人等候入院，部分病毒量高，須騰空病床優先收治。現時採取的是非常時期的非常做法，希望市民體諒 。

德州脊椎中心/復健科診所
Texas Spinal care 最新技術治療腰椎、頸椎間盤突出!
最新技術下肢疼痛治療儀！
車禍不要緊 免費幫你治
不管別人撞你，還是你撞別人；不管你有沒有保險，
出了車禍打個電話給李醫生，他會幫你把一切搞定！
不用你花一分錢，全部由保險公司支付！！
腰痛、下肢痛、下肢麻木、前行困難、坐骨神經痛、頸部、肩部、上背部劇烈疼痛、手麻、手酸 。采用非手術治療，運用推拿、器材和營養相搭配的方法治療腰椎、頸椎間盤突出非常有效，病人無痛苦、不用專門請假，可以邊工作邊治療，整個療程的費用比手術治療時的copay還低！！
根據電腦診斷的結果針對受損的那一節椎間盤治療，準確！見效快！！
一次治療下來疼痛馬上減輕80%！
李醫生治療椎間盤突出有20多年的經驗，畢業於加州大學聖荷西分校，行醫多年，信譽卓著。獨家牽引療法有奇效！
李醫生 還專精車禍後的複健，車禍後PI與PIP都收。中文護士
Texas Spinal care 診療時間：每周一至周五 9am–5pm / 每周六上午
電話：713-278-2225 網址：http://www.txspinalcare.com
診所地址：2600 S Gessner RD, Suite 120, Houston, TX77063
D03CH–TEXAS SPINAL 脊椎李醫生56B_16

華美中醫學院
American College of Acupuncture & Oriental Medicine
• 美國高等教育院校評鑑會認准
• 美國中醫院校評鑑會認准
• 德州高等教育局認准頒授碩士學位
• 中醫專業碩士學位
• 綜合保健管理碩士學位
請今天就申請！
• 中外中醫名流授課
• 中西醫學多元化教學
• 學科及臨床並重
• 全時或半時上課
• 日班或夜班課程
詢問有關本校$10,000的獎學金的詳情
電話: 713-780-9777 網站:www.acaom.edu
9100 Park West Drive, Houston, TX 77063
S02_ACUPUNCTURE COLLEGE華美中醫學院6C_16

《柳浪聞鶯》曝導演版預告 鄭雲龍貢獻銀幕初吻

由戴瑋執導的愛情影片《柳浪聞鶯》發布導演版預告，垂髫（汪颺飾）、工欲善（鄭雲龍飾）、銀心（闞昕飾）三人在西子湖畔相識相遇相知，奈何情深緣淺、造化弄人，歷經時代變遷，三人的人生際遇也有了不同的走向。

西子湖畔借扇寄情 畫室擁吻浪漫唯美

首次試水電影的音樂劇演員鄭雲龍，還在影片中呈現了唯美動人的銀幕初吻，令不少粉絲大呼「好蘇好甜」，預告片中釋放出來的「戲妝檯前畫眉」、「隔扇羞窺意中人」等經典名場面，更是讓人印象深刻。

作爲影片中人物表達情感的重要信物，「桃花扇」也在預告片中頻頻出現。舞台上的扇子，是垂髫和銀心在《梁祝》中的表演道具，梁山伯用它來遮擋，祝英台用它既遮擋又暗示；生活中的桃花扇，是工欲善贈給垂髫的定情之物，借扇-還扇-贈扇-再還扇，來來回回也暗示着二人情感的曲折，「桃花扇」更像是一個多邊的隱喻，承載起了西子湖畔這段淒婉動人的愛情故事。

戲有劇本人生無定 情深緣淺終有落幕

影片真實地反映了上個世紀90年代戲曲的沒落，在市場經濟的大潮下，傳統藝人四處流落的尷尬境地讓人心酸，垂髫、銀心兩位戲曲女演員也被裹挾在時代的洪流中，歷經着內心的失落、彷徨、掙扎與痛苦。而鄭雲龍飾演的工欲善，與垂髫、銀心這對姐妹花之間錯綜複雜的情感關係，也成爲了影片最大的看點。

《柳浪聞鶯》改編自茅盾文學獎得主王旭烽系列小說《愛情西湖》，以西湖十景講了十個愛情故事，移步換景、情景交融，《柳浪聞鶯》就是其中一篇，講述了上世紀90年代江南越劇團兩位女演員與一個畫家間的情感糾葛，影片將於3月8日全國上映。

《你是我的一束光》今日上映 人性深層感動不斷閃光

由袁文康、王西領銜主演，鄧超特別出演的電影《你是我的一束光》今日正式上映。該片由總策劃張和平坐鎮、編劇劉恆老師再度出手、王強執導，電影《雲水謠》製作班底傾力打造，講述了一位用生命守護群眾的逆行者，一段不平凡而又揪心的愛情故事。職場、情場都失意的音樂人穆隨心（袁文康 飾）驅車前往雲南，偶遇單親媽媽彭彭（王西 飾），二人感情逐漸升溫，發現了彼此身上的亮光，也觸摸到了內心最深處的秘密傷口，彭彭內心深處無法走出的有關孫雨桐（鄧超 飾）的心結也因此慢慢解開。

袁文康王西攜手治癒，鄧超致敬基層人士

袁文康王西首次合作，治癒二人溫暖持續傳遞。男主穆隨心（袁文康 飾）驅車逃離過往到鄉下尋找音樂夢想，遇到了頗有音樂天分的彭彭（王西 飾），但女主內心有很深的傷口，在男主和幾朵金花的努力下，新女團「五朵金花」正式登上表演舞台，他們發現了彼此身上的亮光，也觸摸到了內心最深處的秘密和傷口。

鄧超此次與編劇劉恆老師攜手打造，特別出演鄉村幹部，致敬基層扶貧人，沒有人應該被遺忘，鄧超首次出演鄉村第一書記，突破以往形象，打造致力於鄉村的扶貧書記，在洪水來襲時站在第一線，展示了基層戰士的風采。

實力班底傾情打造，愛與溫暖娓娓道來

影片由《雲水謠》的製作班底精心打造，總策劃張和平經驗豐富，與北京電影製片廠等合作連續三年推出馮小剛《甲方乙方》《不見不散》《沒完沒了》，主力參與策劃與《你是我的一束光》題材類似的《雲水謠》，影片一經推出就收穫眾多好評。

影片充分聚焦基層脫貧攻堅、關注時下單親媽媽的情感痛點。向每一位犧牲家庭、奉獻一生努力奮鬥在一線基層的扶貧戰士誠意致敬，另一方面，通過對情節細膩真實的刻畫關注時下單親媽媽的生活壓力及情感痛點，藉由男女主角的情感發展治癒婚姻、家庭中受到的傷痛，重新獲得向上的溫暖力量。

電影《你是我的一束光》由雲南民族電影製片廠、上海貓眼影業有限公司、天津世紀樂成文化科技有限公司和北京一早文化傳播有限公司出品，今日正式上映，影院溫暖相聚，一齊見證溫柔女性力量，致敬基層人士！

《理髮之王》定檔3月4日 施展老四演繹草根理髮師爆笑追夢

由寰亞時代影視文化（北京）有限公司、北京曼荼羅影視文化傳媒有限公司出品，北京叱咤未生文化傳媒有限公司、北京一決影視文化傳媒有限公司聯合出品，品像（北京）文化傳媒有限公司獨家宣傳的現代喜劇電影《理髮之王》，將於3月4日在愛奇藝全網獨播。影片由周歡執導，郭昱德任原創編劇，周歡、陳心怡改編，王皓任製片人，演員施展、王清領銜主演，老四、楊金賜主演。電影通過詮釋平凡人的工匠精神，打造不一樣的草根爆笑逆襲故事。

施展老四笑淚追夢新生代演員聯手喜劇人引期待

在電影《理髮之王》中，小鎮青年李重光（施展飾）因與發神父親老李頭（老四飾）理髮觀念不同，決意離鄉闖蕩學藝理髮，在備受大城市的種種欺壓和誘惑後，李重光領悟了理髮的真諦，並最終決心回到家鄉和父親一起堅守傳統理髮手藝。影片中不僅有施展與老四父子間的抓馬日常，小鎮青年闖蕩大城市的心酸，更有施展拜師燒烤師傅學理髮等搞笑看點。電影通過講述理髮人的笑淚追夢歷程，將一個個幽默溫情的人物展現在觀眾面前，笑點滿滿，令人期待！

影片中，「新生代+喜劇人」的完美混搭，爲影片注入了嶄新的觀感體驗。青年演員施展與喜劇人老四組成「鬼馬父子」，將搞笑父子的日常展現得淋漓盡致，擠牙膏、揪耳朵、被爸爸教訓等情節讓人忍不住直呼「太真實」！元氣少女王清則飾演呆萌女孩楊堅強，和施展一起演繹了小鎮青年人的奮鬥故事。新生代演員攜手王牌喜劇人，勢必爲觀眾帶來一部誠意滿滿、笑點不斷的高品質電影。

草根理髮師逆襲圓夢小人物逆襲堅守本心

電影《理髮之王》聚焦傳統理髮行業，主要照射了現實生活中底層行業的平凡手藝人，爲堅守匠人初心而放棄眼前利益、追求手藝至高無上的純粹精神。影片中的小鎮青年李重光，在經過一系列事件後，終於領悟了理髮行業的匠人精神。他在大城市追夢的過程中，面臨現代AI理髮技術對市場的壟斷和對傳統手藝的打擊，堅持本心，向惡勢力發起挑戰，而挑戰的最終結果是怎樣？究竟誰將成爲新一代發神之王？讓我們拭目以待！

除了對匠人精神的延續，電影中也不乏有對細膩情感的表達，用最爲珍貴的「煙火氣」展現平凡人的百態人生。片中既有父子之間相愛相殺、互相守護的親情，也有草根拜師江湖師傅學手藝的師徒情，更有小人物自我逆襲成就人生的奮鬥之情.....從小人物、小視角出發，展現正能量逆襲故事，影片以小見大，展現了追夢人的精神和堅守。

3月4日鎖定愛奇藝，揭曉真正的「理髮之王」。

百利中醫皮膚科
www.acupunctureherbshouston.com
主治
・各類皮膚病 濕疹/蕁麻疹/痤瘡/黃褐斑/鼻炎咽炎 銀屑病/白癜風/脫發等
・內分泌失調/各種胃病及免疫性疾病 癌症的中醫輔助治療
・各類婦科疾病/痛經/月經不調
醫生簡介：臨床皮膚科碩士，師從中國著名皮膚科專家徐宜厚教授，先後在武漢市第一醫院和天津長微醫院工作十餘年。全美NCCAOM中醫師執照 德州中醫師執照（AC01513）
Tel：(832)930-0688
地址 9440 Bellaire Blvd #238, Houston, TX 77036
楊曉娜 中醫師
門診時間 Mon-Sat：9:00am-5:00pm 不接受保險
A03_TCM ACUPUNCTURE百利中醫楊曉娜2467B_4

恩典華人浸信會 GRACE CHINESE BAPTIST CHURCH
雙語崇拜 廣東話 普通話
16755 Southwest Frwy • Sugar Land, TX 77479 (位於Sugar Land Baptist Church內)
主日學 禮拜日上午 8:15 - 8:45
主日崇拜 禮拜日上午 9:00 - 10:15
迦南團契 週三上午 10:30-中午1:00
迦密團契 週三下午(請致電查詢)
路加團契 每月一次
伉儷團契 請致電查詢
休閒小聚 每月一次(第三個星期六)
列治文普通話團契 每月一次(第二個星期六)
主任傳道 郭美德
顧問牧師 梁德舜牧師
普通話牧師 溺彼得牧師
832-382-3316 Email:info@gracechinesebaptist.org

第一貸款公司 First Nation Mortgage
專辦房屋貸款
Charlie Song 宋先生
地址: 10101 Harwin Dr. #298 Houston, TX 77036
電話: (713)266-7894
通國語、英語、粵語、越語
(M) 713-545-5776 Fax:(713)266-7641
利息低廉 經驗豐富 Lic #535
L03_FIRST第一貸款246B_4

TOP ONE MORTGAGE
NMLS #257832
TOP ONE MORTGAGE
Best Business Bureau 顧客滿意度最頂級評價 – A+
政府購房首付款補助/ DPA低信用分數
購屋貸款/ Purchase
住屋重新貸款/ Refinance
商業貸款/Commercial
(C) 713-560-1106 (O) 713-364-7799
(F) 713-391-8408 (F) 281-605-4377
pre-Approval：http://bit.ly/JLinggTx
jeng@toponemortgage.net
www.toponemortgage.com
凌徵暘 JengY. Ling 貸款經紀人 NMLS #295953
7001 Corporate Dr Ste 100A Houston TX 77036
L03_LING凌徵暘貸款2356B_4

PROGRESSIVE®
岑氏保險公司
Sam's Insurance Agency
汽車保險
●初學者、年青駕駛者、有罰單和車禍者，價比別家更優惠。
●屋主、兩車以上、續保、良好記錄者，保價特優。
房屋保險
●新房子(_15%)，防火保安系統(_20%)沒不良記錄或車子同一家公司保價特優。
健康保險
●最好的保費 ●完善的保障
●多家A級公司 ●比一下就知
商業保險
●餐館、旅館、購物中心、辦公樓、勞工保險等等，CGL、BONDS、商業車、公寓等等，各類商業保險價錢特優。
713 777-9111
免費詢問
免費估價
精通: 國、粵、英、越、潮、臺語
營業: 星期一至五 9AM–6PM 星期六 9AM–2PM
OBAMA CARE 2月15日至5月15日
我們服務德州已超過25年了！
9515 Bellaire Blvd #A, Houston, TX 77036 (王朝對面)
SAM SHUM岑偉文 CPA，MBA，CPCU
I01_SAM'S岑氏保險135B_16

HAPPY VILLAGE APARTMENTS
幸福新邨 公寓
Tel: (713)771-5868
6301 Ranchester Dr. Houston TX 77036
☆ 華人管理順心意
☆ 位於西南城中區
☆ 購物辦事兩相宜
☆ 公車校車在門前
☆ (1)(2)(3)房任君選
附設短期帶傢俱套房出租
☆ 圍牆鐵門電子鎖
☆ 閉路監控與巡邏
☆ 國粵滬語服務佳
☆ 幸福永遠跟隨您
Website: thehappyvillage.com E-mail: happyvillageapt@hotmail.com
營業時間: 週一至週五 8:30AM–5:30PM 週六 10:00AM–5:00PM

《無神》「雨天CP」再相聚！

傅孟柏「雨神」變「魯蛇」《售命》遭曾之喬怒嗆！

如果生命可以訂價，你的價格是多少？全新黑色犯罪電影《售命》由新銳導演鄧仲謀編導，金鐘視帝傅孟柏、「戲劇女神」曾之喬、金鐘女配蔡淑臻、大馬視帝李銘忠等實力派金獎陣容攜手主演，聯手打造今年最狂、最超乎想像的黑色荒誕之作！電影正式定檔於4月29日，故事講述一名厭世的保險業務員，終日鬱鬱寡歡試圖尋死，最後竟異想天開地上網將「性命」上架拍賣，沒想到一個月下來僅標了百餘塊，簡直比死還淒慘！而在24日公布的前導海報中可見傅孟柏厭世地持刀抵脖，搭配標語「一條爛命，你想要嗎？」強烈的視覺風格令人驚艷。此外，本片也是傅孟柏與曾之喬繼《無神之地不下雨》後再相聚之作，但傅孟柏形象卻從「帥氣雨神」變成「厭世魯蛇」，顛覆的角色形象令人更加好奇劇情的發展。

《售命》同步公布前導預告，傅孟柏飾演的保險業務員阿良一開頭就遭主管數落業績不佳，緊接著他的厭世自白：「假如你以爲沒有比死更糟糕的，那你真的大錯特錯了。」進而異想天開地決定販售自己的性命，預告後段也揭露，這個賣命的荒謬行爲，將引來心懷鬼胎的各路人馬，展開一段暴力驚悚的奇異旅程。本片是新銳導演鄧仲謀首度編導的劇情長片，不僅故事主題特殊，電影類型也是集結血腥暴力、驚悚懸疑、幽默荒誕等多樣元素，談起這個大膽的嘗試，導演表示：「我是昆汀塔倫提諾的影迷，一直覺得台灣也可以嘗試這種比較血腥、極致的暴力美學。」 並透露故事概念源於日本文豪三島由紀夫的著作《性命出售》，這本書讓導演意識到，人們其實一直都透過各種形式在販售著自己的生命，「每個人都在將自己的『部分生命』賣給一家公司、一份工作，甚至是一件不喜歡的事情。」因此導演希望透過《售命》這個荒誕的故事，讓觀眾對生命價值有更深刻的反思。

而《售命》不僅劇情話題性十足，卡司更是不容小覷，男女主角正是日前熱播的奇幻台劇《無神之地不下雨》中的「雨天CP」傅孟柏與曾之喬。有趣的是，在《無神》中大談唯美「人神戀」的兩人，到了《售命》形象卻大大翻轉，傅孟柏不僅從「帥氣雨神」變成「厭世魯蛇」，還異想天開地上網賣命，讓飾演鄰居的曾之喬忍不住怒嗆：「你真的以爲命可以這樣賣是不是？」強烈的視覺風格及無厘頭的劇情走向都令粉絲感到十分驚喜。然而《售命》的拍攝其實早在《無神》之前，因此兩人談起首度合作，傅孟柏笑稱自己對曾之喬的臉非常熟悉：「小時候妹妹很愛看偶像劇，幾乎打開電視就會看到她。」回憶起兩人第一次碰面就是試戲，傅孟柏透露當時十分緊張，內心OS：「怎麼好意思讓在江湖上打滾多年的演員陪我試戲？」然而實際相處過後，才發現曾之喬不僅外型漂亮，個性也親切直率，毫無架子包袱。而曾之喬則是表示傅孟柏給人一種「像哥哥般的安全感」，尤其在表演領域，曾之喬更是大讚：「我感覺他有股特別的能量，可以穿梭在截然不同的表演氛圍裡。」讓觀眾更加期待這對「雨天CP」在《售命》中完全顛覆形象的演出，會碰撞出什麼精彩的火花！

二十七歲的厭世保險員阿良（傅孟柏 飾）一天到晚都在想要怎麼死，生命對他而言只是不停重複跳針，直到某天撿到日本文豪三島由紀夫的遺作《性命出售》他才想通….就算要關門大吉，也應該先來個清倉大拍賣！可是沒想到這條命在網上竟然乏人問津，就在他心灰意冷之際，阿良得知鄰居陳瑜真（曾之喬 飾）的兒子命在旦夕需要心臟移植，正當他猶豫是否捐出心臟時，一位美豔女總裁沈晶（蔡淑臻 飾）開出天價要買阿良的命做人體實驗，同時又冒出一位黑道老大派出殺手鬼臂（李銘忠 飾）綁架了他父母威脅他賣命。阿良沒萬萬沒料到他一文不值的生命，現在竟然大家搶著要！？但命就一條，阿良要如何全身而退呢？《售命》將於2022年4月29日全台上映，更多資訊請上官方粉絲專頁查詢https://reurl.cc/8WzY57。

傅孟柏憂鬱尋死 上網「售命」僅標百餘元

傅孟柏、曾之喬、蔡淑臻、李銘忠主演的電影「售命」正式定檔於4月29日，故事講述一名厭世的保險業務員，終日鬱鬱寡歡試圖尋死，最後竟異想天開地上網將「性命」上架拍賣，沒想到一個月下來僅標了百餘塊，簡直比死還淒慘！今（24）日公布的前導海報中可見傅孟柏厭世地持刀抵脖，搭配標語「一條爛命，你想要嗎？」強烈的視覺風格令人驚艷。

本片是新銳導演鄧仲謀首度編導的劇情長片，電影類型集結血腥暴力、驚悚懸疑、幽默荒誕等多樣元素，談起這個大膽的嘗試，導演表示：「我是昆汀塔倫提諾的影迷，一直覺得台灣也可以嘗試這種比較血腥、極致的暴力美學。」 並透露故事概念源於日本文豪三島由紀夫的著作「性命出售」，這本書讓導演意識到，人們其實一直都透過各種形式在販售著自己的生命，「每個人都在將自己的『部分生命』賣給一家公司、一份工作，甚至是一件不喜歡的事情。」因此導演希望透過「售命」這個荒誕的故事，讓觀眾對生命價值有更深刻的反思。

「售命」男女主角是台劇「無神之地不下雨」中的「雨天CP」傅孟柏與曾之喬。他們在「無神」中大談唯美「人神戀」，到了新片形象卻大大翻轉，傅孟柏不僅從「帥氣雨神」變成「厭世魯蛇」，還異想天開地上網賣命，讓飾演鄰居的曾之喬忍不住怒嗆：「你真的以爲命可以這樣賣是不是？」

然而 「售命」的拍攝其實早在「無神」之前，因此兩人談起首度合作，傅孟柏笑稱自己對曾之喬的臉非常熟悉：「小時候妹妹很愛看偶像劇，幾乎打開電視就會看到她。」回憶起兩人第一次碰面就是試戲，傅孟柏透露當時十分緊張，內心想著，「怎麼好意思讓在江湖上打滾多年的演員陪我試戲？」實際相處過後，才發現曾之喬不僅外型漂亮，個性也親切直率，毫無架子包袱。而曾之喬則是表示傅孟柏給人一種「像哥哥般的安全感」，尤其在表演領域，曾之喬更是大讚：「我感覺他有股特別的能量，可以穿梭在截然不同的表演氛圍裡。」

再創全台觀眾共同記憶

楊麗花、陳亞蘭攜手擘劃歌仔戲《嘉慶君遊臺灣》

歌仔戲天王小生陳亞蘭打造最潮歌仔戲《嘉慶君遊臺灣》，將於本週四（24日）晚上八點於台視播出。陳亞蘭率主要演員紀麗如、林佩儀、何佩芸、陳怡真、游耀光、簡嘉伶、范宏恩、羅裕諒、羅文君、江俊賢、王蘭花、康乃星、黃亦潔、陳美玲出席首映會，陳亞蘭表示：「希望讓歌仔戲成爲台灣的驕傲！」強調是要傳承國寶級恩師楊麗花的「DNA」，「一定要保留傳統才能不失原味！」恩師楊麗花也義不容辭地替愛徒站台，一出場就成爲媒體焦點，展現寶刀未老的身手，還爲懇請各位支持愛徒陳亞蘭新劇一度哽咽，也和陳亞蘭互相獻「臉頰吻」，展現深厚師生情。

這是楊麗花繼《忠孝節義》後，睽違三年再次現身媒體場合，陳亞蘭感謝恩師對於整部戲事必躬親，親自爲嘉慶君設計佛珠和各種服裝細節，尤其對配樂不能容忍有一點失誤，楊麗花開玩笑說自己不只是《嘉慶君遊臺灣》的幕後幫手，更是「幕後殺手」，但她也強調：「這孩子（陳亞蘭）很乖，她有問題就問，我每樣都教！」感人發言讓陳亞蘭數度紅了眼眶，感謝說：「（楊麗花）終身如父，是我一輩子的貴人。」

國寶楊麗花謙虛感謝貴賓媒體對於楊麗花歌仔戲和陳亞蘭歌仔戲的支持，「能夠在這裡和大家見面很開心！」哽咽拜託大家繼續力挺歌仔戲這項傳統文化，台下所有人都感動不已。

陳亞蘭到台下受訪時都沒擦掉楊麗花留在臉頰上的唇印，笑言：「國寶耶，不能洗！」感謝恩師楊麗花爲了自己付出所有心力，之前一起看劇看到凌晨3、4點，「我們後輩看不到的，她都會去注意。」講到後來邊說邊落淚，因爲楊麗花知道她爲了《嘉慶君遊臺灣》自掏腰包不少，一口氣說出：「下半輩子我養妳！」陳亞蘭說：「哪有這種老師要養學生，應該是學生要孝敬老師。但妳就知道他這輩子永遠挺妳到底。」陳亞蘭最近疲倦到周圍的人都擔心她會昏倒，但她表示爲了恩師楊麗花一定會用意志力撐著。

身兼《嘉慶君遊臺灣》製作與主演，陳亞蘭斥資百萬將首映會場地打造成清朝宮殿，目的就是想讓全台觀眾感受她想要傳承推廣臺灣傳統戲曲的決心與毅力。她在記者會上真情流露：「不管遇到多大的困難，難關來了就要面對，就要去過關。」她從去年九月開始如火如荼進行後製，已超過180天無休假，過年期間除夕就開工到西螺福興宮派送春聯爲戲宣傳，最近到累「燒聲」，顯現對歌仔戲的執著與意志力，令人佩服。

陳亞蘭更感謝各界出錢出力幫助歌仔戲，但她表示：「一直這樣下去也不是辦法，要用電視的傳播力，才能讓這個文化傳承下去。」希望有適合的機制幫助歌仔戲從業人員。她希望《嘉慶君遊臺灣》能夠衝出高收視成爲代表作，讓她有更多資源投入下一部。

《嘉慶君遊臺灣》這次集結八大看點，可見陳亞蘭在製作與跨界宣傳之用心，製作上斥資百萬棚內打造嘉慶君橫渡黑水溝大船、透過飽覽臺灣風光廣場舞歌頌臺灣好、打造歌仔戲最大閃光彈，由她與陳怡真這對經典CP再配對獻吻戲，以及與台北時裝週設計師王彥熙量身打造時尚戲服；跨界上則接軌時尚用2022代表色「長春花藍」翻玩古典之美、攜手金漫新人小猛猛跨界合作卡漫、跳脫傳統思維進軍元宇宙創虛擬角色「德錄虎」，以及推出「五分鐘學歌仔戲」Podcast，滿足戲迷的視聽享受，首日推出就空降Apple Podcast電視與電影分類榜第三名。台視六十週年歌仔戲大戲、陳亞蘭歌仔戲《嘉慶君遊臺灣》2月24日起每週一至週五晚間八點台視播出。

Adolphus Rice
靚苗米 經濟，營養，美味
ECONOMICAL, NUTRITIOUS & DELICIOUS
• 家庭和飯店的首選品牌
Preffered Brand at home and in restaurants.
• 優良品質 Finest Quality
• 適用於烹飪炒飯，白飯，春捲等任何米製佳餚
Excellent for Fried Rice, Steamed Rice, Spring Rolls or any traditional rice dish.

可到您喜歡的代理分銷商處購買
Available at Your Favorite Distributor
Riviana®
Contact: Cesar Vazquez
Phone: 713-535-8215
E-mail: cvazquez@riviana.com

糖城喜樂合唱團4月7日起重新恢復練唱，歡迎合唱的愛好者踴躍加入

喜樂合唱團簡介 –

糖城喜樂合唱團源於 January 2002, 屬於非教會性之愛樂團体, 演唱基督教傳統詩歌, 中國藝術歌曲, 和世界古典名曲為主, 混聲合唱, 逢週四 7:00 pm – 9:00 pm 練唱。

練唱地點：Sugar Land Baptist Church, 16755 Southwest Freeway, Sugar Land, TX 77479 (靠近59 號公路與 Sweetwater Blvd 的東南交口, Kroger附近 的一座教堂內, 208室)。

吾人深信,音樂乃陶鑄之大業, 不朽之美事, 年壽有時而盡, 榮樂止乎自身, 日月逝於上, 體貌衰於下, 未若音樂之無窮, 喜樂之無限, 是以今之賢者, 寄身於信仰,見意於詩篇, 凡我志士盍興乎來。

歡迎朋友們參加喜樂合唱團, 不分宗教, 不須歌唱經驗, 不須具備樂理基礎, 但要能發樂音, 愛好合唱, 穩定出席, 都竭誠歡迎。

Contact: 指揮: 黃湘沅 832–453–8152 JeffreyHuang1@gmail.com) 留言必覆。

(政海楓聲) 看尼克松訪華的歷史意義 楊楚楓

本文執筆之日，是2月21號週一。歲月悠悠，五十年前的今天，一件震驚世界的新聞，在世仇多年的中美兩國之間突然爆發： 西方世界的頭號首領美國尼克松總統，進行一次“跨越太平洋的握手”，到中國北京，進行友好訪問，結束了中美兩國23年的相互隔絕，改變了兩國關係的軌道，也徹底地改變了世界第二次大戰之後的格局，甚至對今天世界政治格局，都有著莫大的影響。

一九七二年二月廿一日，美國總統尼克松抵達北京，中國總理周恩來親身到機場歡迎，兩國領導人的手緊緊地握在一起。在其後的一周時間中，中國人民的偉大毛澤東主席會見了尼克松，与此同時，周恩來與尼克松舉行了會談。二月二十八日，中美兩國在上海發表了《聯合公報》（又稱《上海公報》），宣佈中美兩國關係將會走向正常化。《上海公報》是中美發表的第一個聯合公報，由此確立了兩國發展相互關係應遵循的原則，特別是一個中國原則。

尼克松訪華是一個歷史性事件。尼克松後來在自己的回憶錄中充滿深情地寫道，他當年是懷着一種忐忑不安的心情踏上北京之旅，他本人但然承認，赴華之行，並沒有足夠的把握來打開兩國冰封廿年的局面，到底應該如何面對中國的領導人，面對這樣一個神秘的東方大國，他是一步一腳印的。不過通過在中國的一個星期的行程，他不僅對這個國家有所了解，而且他相信中美兩國領導人跨越太平洋的握手，代表了世界合作、和平的新力量。

回顧五十年前那場“跨越太平洋的握手”，啓示良多，精髓在於順應時代需要而超越現實矛盾。美國有句政治諺語：政客總是看重他們所服務的任期，而政治家看重的則是他們所處的時代。彼時，尼克松是帶有強硬反共標簽的政治人物，他能夠當選美國總統也是以國內右翼保守勢力為重要的政治支撐。面對現實矛盾尖銳對立但又極其重要的美中關係，作為美國對外政策最高決策者的尼克松，面臨着二選一的戰略抉擇：是順應時代潮流優先，還是任期政治至上。顯然，尼克松及其執政團隊作出了政治家而非政客的選擇。

一九七二年尼克松訪華之前，中美在朝鮮戰場、越南戰場、台灣海峽，數次兵戎相見，是所謂的宿敵。但是兩國領導人的戰略眼光，完全超越現實矛盾。自一九七二年中美打開正常交往大門以來，兩國關係雖然歷經波折，但總體保持穩定，這給兩國人民帶來越來越多可見、可觸、可獲得的實際利益。今天中美已是世界上第二和第一大經濟體，是這個世界上最大的貿易夥伴。冷戰結束三十年，世界的穩定和發展，其實與中美的合作進程有非常重要的關係。

當前，中美關係再次站在一個歷史性的十字路口。中國無意挑戰美國的地位，與美國對抗，正如國家主席習近平在中美元首會晤中所說：“地球足夠大，容得下中美各自和共同發展。”現在的華盛頓決策者們亟須從歷史潮流的角度認識中美關係。他們再次面臨“尼克松式”的戰略抉擇：是站在政治家的高度選擇順應時代潮流而超越現實矛盾，還是站在政客的角度，為了任期政治的需要而跳進現實矛盾的陷阱？希望他們能像當年的尼克松一樣，有超越時代的智慧、擔當和勇氣。

美南國際電視15.3《美南時事通》歐洲戰事籠罩 烏俄驚悚全球!

（本報記者黃梅子）俄羅斯入侵烏克蘭已經5天了！盡管俄羅斯對烏克蘭具有壓倒性的軍事優勢，但是它的入侵遭到意想不到的頑強抵抗。普京稱已命令俄羅斯的核威懾力量調整至特殊戰備狀態。接下來，烏克蘭局勢會如何發展？聯合國安理會周日 (2月27日) 投票決定召開一次罕見的大會緊急會議，以解決俄羅斯入侵烏克蘭的問題。聯合國大會自1950年以來只舉行過11次緊急會議，安理會的15個成員國中，有11個成員國針對召開特別會議的決議投了贊成票，俄羅斯投了反對票，中國、印度與阿拉伯聯合酋長國則投了棄權票。由於這是一次程序性投票，所以俄羅斯不能否決這一行動。

美國大使格林菲爾德周日（27日）表示，這個投票結果表明，現在是一個非比尋常的時刻”。她說：“今天早上，普京將俄羅斯的核威嚇力量置入高度警戒狀態，盡管他正在入侵一個沒有核武的國家，而同時，他也沒有受到北約的威脅。”

俄羅斯大使則指責西方國家搞陰謀詭計，向各國施壓，推動針對俄羅斯的行動，而不是尋找共識。

與此同時，烏克蘭駐聯合國大使則說，烏克蘭一直希望進行和平談判。

在短短的四天內，俄羅斯對烏克蘭發動的戰爭已使700多萬烏克蘭人流離失所。多數烏克蘭人選擇逃離家園，前往該國其他相對安全的地區，或者離開烏克蘭。歐洲和五角大樓認爲，俄羅斯目前在兩國邊境集結的約15萬部隊中，至少有一半已經開進烏克蘭。

烏克蘭的反抗力量中，除了正規軍之外，誌願者們也在組建民兵，自製燃燒彈，設置路障阻攔俄軍，拆除路標迷惑俄軍。

大多數分析家預測，目前的戰爭階段只是多重進攻的第一階段，俄羅斯軍隊還將擴大攻勢。俄羅斯總統普京對停滯不前的軍事行動做出了回應，宣稱已命令俄羅斯的核威懾力量處於高度戒備狀態。目前還不清楚 "特殊戰備狀態 "意味著什麼，但是大多數人都認爲是核威脅。

距離1962年古巴導彈危機已經過去了60年，距離2022年1月3日聯合國五大常任理事國就一致反對核戰爭發表聯合聲明僅過去不到2個月。

如今，核武器的威脅卻再次出現在了眼前。27日，白俄羅斯迅速通過修憲，刪除了“無核”條款；同一天俄羅斯戰略威懾力量則將進入特殊戰備狀態。而此前，烏克蘭也被指有意重新成爲有核國家。

西方國家已在2月26日宣布將俄羅斯數家主要銀行從SWIFT系統（環球同業銀行金融電訊協會）中除名，此舉將對俄羅斯的能源出口收入結算造成重大影響。這個狠招相當於金融界的核爆炸，俄羅斯的經濟馬上就要崩潰。

隨著俄羅斯將戰略威懾力量擺上臺面，歐陸最大的軍事集團北約也在第一時間作出回應。 相比於需要30個成員國共同製定決策並發聲的北約，以美國爲代表的核大國的表態往往更加迅速且態度明朗。

美國駐聯合國大使琳達•托馬斯–格林菲爾德表示：“普京正以一種令人完全無法接受的方式升級戰事，對此必須以盡可能強硬的態度進行回應”。白宮新聞秘書則表示，普京的策略是通過臆造一個（俄羅斯）受到威脅的場景，以便爲自己的侵略性提供正當性，而俄羅斯從未在任何時間上受到過北約或烏克蘭的威脅。

按照慣例而言，擁有最多核彈頭的美俄兩國雖然在任何時刻都會保證己方的陸基以及海基核力量隨時處於待命狀態，但是以戰略轟炸機爲代表的空基核力量並不在此列。

雖然核武器的陰影似乎又有籠罩在歐洲大陸的跡象，但是目前西方各國以及基輔方面無一認爲俄羅斯準備眞正動用核武以解決烏克蘭戰事。

另一方面，俄羅斯在地區沖突中有意無意地提及核武器亦並非首次。2014年的克裏米亞危機時，普京就曾經考慮過令俄羅斯的戰略威懾力量進入戰備狀態。去年年末，簽署過《核不擴散條約》的白俄羅斯亦表態，考慮接納俄羅斯在其領土上部署核武器。而在一周之前的2月19日，莫斯科方面還剛剛進行過使用非實彈的核力量演習。2月24日，俄羅斯亦警告過，任何企圖直接幹預的國家都會帶來前所未有的後果——而從之後法國“北約也是一個核聯盟”的回應來看，俄羅斯的警告無疑已經被北約視爲核暗示。

事實上，在俄羅斯將戰略威懾力量擺上臺面的背後，是俄軍常規力量在烏克蘭軍事行動受到的抵抗程度出乎意料。

雖然俄軍在南北東三個方向上對烏克蘭形成了戰略包圍，並且在開戰數天之內就將兵鋒推到了基輔附近，但是截至目前俄軍仍然無法攻入基輔市區，東線的烏克蘭第二大城市哈爾科夫目前也仍由烏軍掌控。

正被打破的歐洲核平衡

無論俄羅斯進入戰備狀態的戰略威懾力量能夠在多大程度上影響俄烏談判的進程，可以確定的一點是，莫斯科方面近年以來多次以核武器作文章的目的，並不僅僅局限於烏克蘭問題。其背後更深層次的原因依然是冷戰結束之後，歐洲核力量的平衡正在被逐漸打破。

作爲蘇聯軍事力量的最大繼承國，俄羅斯時至今日仍然擁有全球範圍內規模最大核武庫。蘇聯解體之後，美國通過核共享協議仍然在比利時、土耳其、意大利和德國部署有核武器，尤其是部署在德國的B61核彈一直被俄羅斯人視爲安全隱患。

形勢的進一步惡化則源於特朗普上臺後與德國關系的惡化，以及承平日久的德國國內政治氛圍對本國領土上的核彈愈發抵觸。

在世界整體和平的大背景下，大當量、足以保證互相毀滅的戰略核武器幾乎毫無用武之處，而處於相對灰色地帶的小當量的戰術核武器則成爲了威懾、且能實際投入應用的一種大殺器。

俄羅斯的經濟只能負擔不到美國十分之一的軍費，也無法支持俄羅斯在常規武器領域與北約進行跟隨，而依靠蘇聯時代流傳下來的龐大核武庫，俄羅斯就可以依托戰略核武器確保總體穩定的周邊環境，依托戰術核武器威懾敵對勢力在核心利益區域采取“切香腸”戰術的可能性。

即便俄羅斯的戰術核武器除了高超音速導彈之外，早已經與“現代化”相去甚遠，但俄羅斯至少2000枚的戰術核武器保有量依然遠超北約在歐洲的核武庫。作爲爲數不多還能夠拿得出手的殺手鐧，俄羅斯在上世紀90年代就放棄了蘇聯不首先使用核武的承諾，並愈發依賴其在政治和外交領域中扮演的籌碼地位。

歐洲正面臨多年來最大的人道主義危機！

請看美南國際電視15.3《美南時事通》美南新聞總編輯蓋軍和著名的德州資深律師包傑生(Jason Blatt)以及JK United董事長陳珂談俄烏危機。
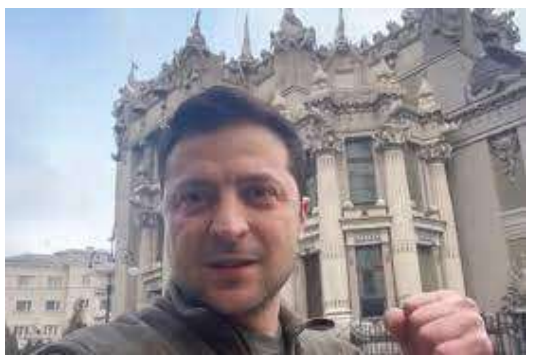
請關註美南國際電視15.3頻道《美南時事通》，也可以通過iTalkBB平臺收看。美南新聞網站scdaily.com，也可以在youtube上搜索Stv15.3 Houston, 訂閱美南新聞頻道，隨時收看美南國際電視的節目。