SOUTHERN NEWS GROUP 美南新闻报业电视传媒集团总社
美南日报 金地产
2020年4月13日 星期一
Monday, April 13, 2020
SOUTHERN CHINESE DAILY NEWS
美南新闻网站 www.scdaily.com
美南日报 Southern Daily News www.scdaily.com
美国国际贸易中心 International Trade Center www.itchouston.org
美南国际电视网 Southern Television
美南印刷厂 U.S.A.Printing www.scdaily.com
休士顿黄页 Houston Chinese Yellow Pages www.scdaily.com
休士顿旅游指南 Houston Travel Guide
全美最大华裔独立多媒体集团·报业·电视·黄页·移动传媒
The Largest Asian Independent Multi-Media Group in USA Newspaper -Television-Yellowpages-Dsign
美南新闻日报(总社)·华府新闻日报·达拉斯日报
PRSRT STD US POSTAGE PAID ALIFE, TX PERMIT #16 美国政府指定刊登法律性质广告有效刊物

INTERNATIONAL TRADE CENTER 國際貿易中心 INTERNATIONAL TRADE CENTER
WERE BUILD BRIDGES TO INTERNATIONAL BUSINESS
國際化商貿 從這裡出發
INTERNATIONAL TRADE CENTER-HOUSTON
Southern News Group Corporate Office-Houston,Texas USA
11110 Bellaire Blvd., Suite 200,Houston,Texas 77072
Tel:(832)448-0190 Fax:(281)498-2728

Allwin Insurance Agency 安穩保險
汽車、房屋、商業、醫療、人壽、年金
www.allwininsurance.com
•代理多家•方便比價•價格便宜•保項最佳
Office:713-952-5031
Fax:713-952-5032
E-mail:yangdeqing@yahoo.com
6901 CorporateDr Suite 218, Houston, TX 77036
愛客戶如親人，視信譽如生命
楊德清
I01_ALLWIN安穩1234567C_4

Trinity Funding, Inc. 恆信貸款
NMLS #301604 www.trinfund.com
•房屋貸款•舊款重貸
•利息低廉•經驗豐富
Peter Ma
請電：馬先生
6918 Corporate #A6, Houston, TX 77036
Tel:(713)961-3900 Fax:(713)961-9099
L03–TRINITY FUNDING恆信貸款1234567C_4

地产人物
Real Estate Agent
邵小明
提供优质的房屋租赁管理服务
拥有专业的出租管理团队
一条龙服务，口碑超赞
让房东们能够放心安心
地址: 9440 Bellaire Blvd., #201, Houston, TX 77036
电话: 469-525-2475
Email: sam.shao@31realty.net
网址:www.31realty.net

Southwest REALTY GROUP 住宅地產經紀
Top Producer 王牌地產
專精休斯敦西南區
住宅，投資及管理
許文Wendy Xu
281.886.6416
Office: 713.988.1668
wendyc21sw@gmail.com
微信：wendy022801wang
R01–SOUTHWEST REALTY 德州地產許文1234567C_4

15.3 KVVV STV 美南國際電視網

Venture Equity 房屋買賣/貸款/投資/商業
永創佳業 1031物業延稅交換
Lance Chau
(713)271-9898
Lchauemail@yahoo.com
RMLO NMLS 246133
• 近59號公路中高層公寓，2臥2衛，2臥半2衛
• 近Westheime 3房2.5衛房，售$189K
Fast Easy Mortgage
貸款: 買房、重貸、出租房貸款、抵押兌現、不查收入
6120 Westline Drive Houston, Texas 77036

平安里旅行社 Pally Travel Services Inc.
平安里程從這里開始…
【平安裏暑期回國特價票】 每人$1139.00起
已含稅，固定往返日期，票量有限，先到先得
6/1–8/2 休斯頓北京 $1215.00
6/4–7/9 休斯頓北京 $1265.00
5/30–8/5 休斯頓上海 $1189.00
5/29–7/18 休斯頓上海 $1189.00
5/29–6/26 休斯頓廣州 $1139.00
Tel:713-952-9898
9720 Townpark Dr, Ste 128 Houston, TX 77036
E-mail:pallytravel@gmail.com
二十五年老字號・國際航空協會會員

SUNBLOSSOM WOODS
4545 Cook Road, Houston, TX 77072
陽花木
SUNBLOSSOM WOODS 4545 COOK RD
我們關愛——這使我們與衆不同
Tel.713-581-2147
www.sunblossomwoods.com
woods@stonemtn.com
辦公時間：
Monday ~ Friday:9am~6pm
Saturday: 10am~5pm
Sunday: 1pm~5pm
姊妹公寓：
陽花山 713-581-2110
陽花知意公寓 713-581-2089
陽花園 713-581-1127
STONE MOUNTAIN PROPERTIES 石山地產
Professionally managed by Stone Mountain Properties
www.stonemtn.com
A08_STONE石山地產陽花木1357C_8

LITTLETON LAW FIRM
TEXAS PERSONAL INJURY ATTORNEYS
立德車禍律師
LITTLETON LAW FIRM
TEXAS PERSONAL INJURY ATTORNEYS
網址: www.littletonlawfirm.com
精辦 德州車禍 行人事故 場地傷亡
承諾 免費諮詢 不獲賠償 不收費用
LARRY LITTLETON
立德律師自1976年執業迄今
(713) 333-3333
1-866-333-3333
華人法律助理 請按“2”
電子郵件：info@littletonlawfirm.com
7322 S.W. Freeway, Suite 2020, Houston, Texas 77074
(59 公路和Fondren交口)

路易斯安納州最大的賭場
欢迎来到到Coushatta！
您可以享用获奖级别的餐厅，美丽的酒店，冠军高尔夫以及位于Lake Charles最大的游戏广场！
COUSHATTA CASINO RESORT KINDER, LOUISIANA
Louisiana's Best Bet!
Coushatta是路易斯安納州最大的賭場 | I-10 exit 44 | ccrla.com
Coushatta支持理智遊戲，請撥打877.770.7867. Coushatta賭場酒店由路易斯安納的Coushatta部落管理經營。

贩卖医药数据、暗做药代 这位医院工作人员付出惨重代价

“父母年事已高，我却不能膝下尽孝；孩子尚年幼，我却无法伴其左右；妻子瘦小文弱，我却不能为其分忧。痛彻心扉，得不偿失啊。”

这是浙江省桐庐县第一人民医院原药剂科工作人员王晓俊财迷心窍，以身破纪、以身试法付出惨痛代价后的幡然悔悟。

贩卖医药数据、暗做药代，这位医院工作人员付出惨重代价

2020年1月14日，桐庐县人民法院以受贿罪、非法获取计算机信息系统数据罪，判处王晓俊有期徒刑14年，并处罚金人民币204万元，对王晓俊犯罪所得赃款依法予以追缴，上缴国库。

1998年学校一毕业，王晓俊进入桐庐县第一人民医院药剂科工作，从编外人员到正式员工，这一干就是21年。工作之初，王晓俊也曾勤勤恳恳、任劳任怨，但他的思想却逐渐发生了变化。他说：“那时候工作压力大、强度高，经常上夜班。看到个别医生明里暗里拿着两份收入买房买车，心里就产生了不平衡，想找个途径赚点钱。”

2009年，县第一人民医院搬入新院区，王晓俊被调入药库，做起了药品采购员。掌握用药信息、新药进院初核及日常采购权力的他，成为了医药销售人员眼中的“香饽饽”。但他不满足医药销售人员送的“小恩小惠”，而是一门心思想着赚“大钱”。“还在老院区的时候，我就耳闻医院信息科有人在用‘统方’数据赚钱，而且这么多年也没出过什么事。我就觉得别人可以这样赚钱，自己也可以。”就这样，王晓俊把目光投向了贩卖医院“统方”数据。

所谓“统方”数据，就是医生处方用药量的数据统计。医药销售人员依据“统方”数据向医务人员发放药品回扣，制定营销策略。因此，“统方”数据被一些医药销售人员视如“珍宝”。2010年，瞅准“商机”的王晓俊找到了相熟的县第一人民医院信息科工作人员蒲某某，共商发财大计。两人一拍即合，约定由蒲某某利用工作便利收集“统方”数据，王晓俊负责售卖，所得好处两人均分。

第一笔“统方”好处费到账后，王晓俊又打起了“小算盘”。他觉得一家医院的利润空间毕竟有限，长久之计是扩大“统方”版图，把其他县级医院和乡镇卫生院的“统方”数据收入囊中。打定主意后，王晓俊故技重施，分别和县中医院信息科工作人员雷某某、县卫健局信息科工作人员李某某结成利益同盟，利用雷某某、李某某职务便利，非法收集并售卖“统方”数据。

一心想把“生意”做大做强的王晓俊，甚至指使其表弟金某某，多次入侵县第一人民医院计算机信息系统，破解处方药品统计权限，非法获取相关处方药品信息数据进行售卖。

直至案发，王晓俊非法获取的“统方”数据覆盖桐庐10余家公立医院（卫生院），涵盖药品种类达数百种，王晓俊和他的同伙们赚得盆满钵满。据调查，2010年至2019年王晓俊伙同他人非法收受药品销售人员送予的“统方”好处费共计人民币231.02万元。

贪欲的种子一旦生根发芽，便一发不可收拾。财迷心窍的王晓俊被欲望拖着一路狂奔。

2012年，在药品采购岗位深耕多年的王晓俊对药品采购操作流程已经非常熟悉，且与众多药商接触密切，这让他萌发出做药品销售代理的念头。但是作为公职人员，他不方便抛头露面。有没有两全其美的办法呢？想瞌睡，很快就有人送来了枕头。一次家居装修，让他结识了做橱柜生意的潘某某。在推杯换盏中，王晓俊提出做药品销售代理的想法，潘某某也产生了浓厚兴趣。一拍即合之下，两人便开始默契配合，潘某某在台前操作，王晓俊躲在幕后遥控指挥。

“最初，尝试性选了一两种药品，我们很顺利把药开发进了医院，药品省代也很快把费用给了我。一次成功的尝试消除了我之前的种种顾虑，也大大激发继续做药代的兴趣和信心。”就这样，两个人里应外合，成功将几十种药品打入县第一人民医院，占据了不小的市场份额。至案发，两人共同收受医药销售人员给的药品回扣共计人民币1019万余元。

“‘徐奇’是谁，和你是什么关系？”办案初期，一个神秘人物“徐奇”进入了办案人员的视线：多次与药商、药企联系，很多结算款都打进了“徐奇”的银行账户，而涉案药企销售人员都不知道“王晓俊”是谁。面对办案人员的连环讯问，王晓俊如实供述了自己冒用他人名义做医药销售代理的事实。

原来，为了规避风险，王晓俊行事极为谨慎隐蔽，在早些年就精心布局，下了很大一盘棋。据办案人员介绍，王晓俊的绝大多数违法行为在外人看来都不是由其本人所为，他从来“不亲自出面、不直接经手”，而是一直冒用“徐奇”身份与医药公司、医药代表联系，所有结算款均直接打到“徐奇”银行卡上。王晓俊这种金蝉脱壳的作案手法自以为高明，殊不知法网恢恢、疏而不漏，狡兔三窟终是作茧自缚。

很多医院同事评价王晓俊“脑子很灵光，人很聪明”，可惜这种聪明用错了地方：工作20余年不思进取，至今仍是药学初级职称“药剂士”身份，但在敛取不义之财道路上却不撞南墙不回头。

在县第一人民医院担任采购员期间，王晓俊多次收受医药销售人员送予的礼金礼卡，其中大部分发生在中央八项规定出台之后。当接受办案人员讯问时，他笑嘻嘻地说：“我根本不知道什么中央八项规定，说白了就是法盲，啥也不知道。”

2019年3月开始，桐庐县纪委监委先后对县医疗卫生系统多名工作人员涉嫌受贿犯罪问题进行立案审查调查。查处力度的加大，让王晓俊惶惶不可终日。为了逃脱惩处，他和潘某某等人订立“攻守同盟”，以他人名义大量购买新手机和新号码进行联系。看到县第二人民医院王某某因出售“统方”数据被采取留置措施后，他立即教唆同伙雷某某销毁一切与犯罪事实有关的材料、电脑硬盘等证据。

“本以为一切做得天衣无缝，以为自己的障眼法可以瞒天过海，以为药商和自己是同一根绳上的蚂蚱不会指认自己，却没想到最后都是一场空。”2019年4月，王晓俊预感不妙，谎称“温州舅舅”出车祸向单位请假，三天后又编造“温州舅舅”车祸去世理由向单位续假，这之后就失去了联系。其实王晓俊并未到访“温州舅舅”家，而是在同学帮助下，6天5晚辗转杭州多个区县。在这期间，王晓俊为逃避调查人员抓捕，换乘4辆轿车，携带25部手机，频繁更换手机及号码，为躲避路边摄像头拍摄，专门在途中监控盲区下车……

一系列反调查的举动给抓捕工作带来了一定困难，但再狡猾的狐狸终究斗不过好猎手。在纪委监委工作人员的不懈努力下，王晓俊最终落网。当办案人员拉开黑色本田车门时，王晓俊正蜷缩着身体躲藏在车辆后排座位上，手中抱着一只装满钱的蓝色旅行箱。办案人员的到来让他始料未及，惊慌失措，其随身携带的280余万元现金也被当场缴获。

“逃跑的那几天，让我真正感受到什么是‘度日如年’。看到任何一个陌生电话，都会让我心惊胆战，觉得那就是纪委打来的电话。晚上更是久久不能入睡。我多年不抽烟的，那几天也抽上了。实在是饿了，也是草草吃上几口完事。”面对调查人员，王晓俊说道。

“今天是我40周岁生日，没想到却是在这里度过，心里很不是滋味。追悔莫及啊，对不起妻子孩子，我的事把全家搞得天翻地覆。”四十不惑，本是事业发展黄金期和赡老抚幼的重要阶段，王晓俊却因为财迷心窍走上了不归路，让原本幸福美满的家庭支离破碎。翻看着妻子专门叠成心形的家信，王晓俊数度哽咽：“没办法，自己种下的苦果只能自己尝。”

泌尿專科 何秀鈞醫師
DR. DAVID S.C. HO, M.D.
713-796-1500
德州大學醫學博士
田納西州大學醫學院專科
德州專科醫師執照
任教德州大學醫學院及貝勒醫學院
專業治療
腎移植，攝護腺疾病，腎，輸尿管，膀胱疾病。男性性功能障礙，不育。
(中英文應診)
我們接受Medicare
★SCURLOCK TOWER
6560 Fannin, Suite 1554 Houston, TX 77030
D03UR-HO, DAVID 何秀鈞醫生1234567B_4

侯大任 臉部整形 美容專科 醫學博士
Tang Ho, M.D., M.Sc.
UT-Houston Facial Plastic & Reconstructive Surgery
中國城門診中心正式開張
歡迎事先預約
Email: utfacialplastics@uth.tmc.edu
電話：(713)486-5019（中文）
地址：9999 Bellaire Blvd #760, Houston TX 77036（恒豐大樓七樓）
通國、英語
★約翰霍普金斯大學醫學院醫學博士
★貝勒醫學院耳鼻喉頭頸部外科專科醫師
★約翰霍普金斯大學醫學院臉部整容美容專科醫師
主治
1.鼻息肉、鼻中隔彎曲及鼻部疾病。
2.去眼袋手術及淚溝填充注射。
3.肉毒桿菌(Botox)去除臉部皺紋、瘦小腿、瘦臉。
4.玻尿酸(Restylane, Juvederm)隆鼻、墊下巴、去法令紋。
www.ut-ent.org
6400 FanninSt Suite 2700, Houston,TX 77030 (醫學中心內) Fax: (713)383-1410
D03PL_UT侯大任1234567B_8

臻 ZEN DENTAL CARE
楊臻 牙醫博士 Zane Yang DDS
湯海瑩 牙醫博士 Heidi Tang DDS
葛涇遠 牙醫博士 Jennifer Ge DDS
王帆 工程學/牙醫博士 Stefanie Wang PhD DMD
德州大學牙醫學院畢業
德州大學植牙 Preceptorship 畢業
3D 齒雕認證(CEREC)
直線鋼絲矯正認證(Straightwire)
美國牙醫協會會員(ADA)
美國矯正協會會員(AOS)
牙齒全科
• CEREC 碳瓷牙
• 鋼絲及隱形牙齒矯正
• 一般及手術拔牙
• 活動及固定假牙
• 人工植牙、根管治療
• 一般及深度潔牙
• 兒童牙科包括麻醉
• 超薄烤瓷美容貼面
◆全新數碼X光減少輻射
◆高溫高壓消毒安全乾淨
◆接受各種保險收費合理
◆設備精良而且環境優雅
◆地處華城中心交通方便
週二至週五:9AM~6PM
週六:均電話預約
713-773-9889
E-mail: drzaneyang@gmail.com
6609 W. Sam Houston Pkwy S., Suite 203, Houston, TX 77072

敦煌植牙 牙周病專科
Dunhuang Periodontics $ Dental Implants PA
激光牙周病治療
無刀片牙齦萎縮治療
牙齦牙床植骨手術、美容
複雜植牙手術，併發症處理
白牙 $199
最新E4D電腦制牙最新科技一次完成
三維X光機 全新激光治療機
陳志堅
牙周病植牙專科醫生
Jennifer Chen
D.D.S.M.S
德州大學休士頓牙醫學院牙周病專科
上海第二醫科大學口腔學院牙醫博士
美國牙周病學會會員
國際植牙學會會員
Board Certified Periodontist
二十多年牙科臨床實踐經驗
接受老人各類牙科保險
www.drchenimplant.com
中國城診所 9889 Bellaire Blvd., #322 Houston, TX 77036(敦煌廣場) (713)995-0086
糖城診所 Delight Dental 3524 Hwy 6 South Sugar Land, TX 77478(大華超市旁) (281)565-0255
drchenimplant@gmail.com
delightdental@gmail.com
D02_DUNHUANG 敦煌植牙_1234567B_8

吳軍 醫生
DDS MSEE PhD
美國兒童牙科認證
兒童口腔專科牙醫
美國兒童口腔協會會員
德州兒童口腔協會會員
美國口腔協會會員
國際口腔研究協會會員
百利兒童牙科
Medicaid & Chip PPO保險
上萬例治療經驗，擅長兒童牙齒修復，根管，各種牙冠，牙外傷急救，及早期口腔矯形。低輻射的數碼X光機，笑氣和口服鎮靜劑代替全麻，全程陪同，家長安心又放心。
713-636-3868
(中國城) 9750百利大道，二樓250
www.bellairekidsdental.com
832-321-5930
Katy (家庭全科) 5205 S Mason Rd #160
www.wudentalcare.com
D03PE-Bellairekids 百利兒童牙科B67_8

時代牙醫中心
Universe Dental Center
設備全新 嚴密消毒 收費合理
營業時間(七天):Mon-Fri 9:30AM-6:30PM Sat. & Sun 10:00AM-6:00PM
十餘年牙科經驗 為各界人士服務
薛志剛牙醫博士 Steven Xue, D.D.S.
主治
人工植牙 (Dental Implant)
根管治療 (Root Canal Treatment)
烤瓷牙冠,烤瓷嵌體當天一次完成(One Visit)
牙齒美容矯正(隱形牙箍)及一小時漂白(One Visit)
固定牙橋
全口假牙
部份假牙含或不含鉤子(Attachment)
各類牙齒拔除及手術智齒拔除
一般成人及兒童牙科
全口口腔重建
牙周病治療
一般及深部洗牙
各類牙周病(牙槽骨及牙齦)修補手術
•美國牙醫學會會員 •美國南加州大學牙醫博士(USC)
•國際植牙學院院士(FICOI) •上海第二醫科大學口腔醫學院牙醫博士
電話:713-773-9971
傳真:713-773-0336
地址:9888 Bellaire Blvd. Ste 120, Houston, TX 77036(黃金廣場內)
電話:281-988-5930
Email:universedentalcenter@gmail.com
地址:12989 Bellaire Blvd. Ste #6, Houston, TX 77072
※歡迎各種牙科保險及Medicaid under 21
醫生及工作人員通曉英、國、滬、粵、臺等

ALLCARE MEDICAL CENTER 惠康醫療中心
內科診所
姚聖坤 醫學博士 (BOARD Certified，ABIM)
蘇州醫學院醫學系畢業
中國醫學科學院阜外醫院心臟專科醫師
德州大學醫學院內科住院醫師畢業
Memorial Hospital Southwest 主治醫師
服務項目
•各種內科 •血尿化驗
•各種疾患 •X-Ray
•外傷與急診 •心電圖
•正常體檢 •隨到隨診
713-779-3355
9110 Bellaire Blvd., #E, Houston,TX77036 (頂好廣場內)
接受保險、Medicaid & Medicare
周一到周五8:30AM-5PM
牙科診所
高峰 牙醫博士
•北京醫科大學口腔系畢業
•德州大學兒童牙科住院醫師畢業
•M.D.Anderson 口腔種植專科畢業
•隱適美(Invisalign)矯正Certified
•Hands On人工植牙Certified
★最新CEREC電腦製牙，堅固美觀，一次完成
★最新隱形矯正，老少兼宜，無需拔牙
★最好品質的植牙材料
•成人牙科 •兒童牙科
•矯正牙科 •美容牙科
•牙周病治療 •人工植牙
713-773-9621
9110 Bellaire Blvd., #P, Houston,TX77036 (頂好廣場內)
周一到周五 9AM~6PM 周六 9AM~4PM
D03FA- ALLCARE CENTER姚聖坤醫生1234567B_8

黃金醫療中心
★ 20餘年臨床經驗 ★ 北京醫科大學教授 ★ Memorial Hermann Southwest Hospital 主治醫師
栗懷廣 醫學博士
美國內科特考文憑
Huaiguang Li, M.D.Ph.D
Board Certified, ABIM
主治
內科 / 家庭全科 / 高血壓 / 糖尿病 / 腸胃
甲狀腺疾患 / 關節炎/年度體檢 / 婦科檢查
疫苗注射 / 心電圖 / 肺功能 / 血尿化驗
外傷 / 急診 / 外科小手術 / 骨質疏鬆
體檢
移民體檢 年度體檢
學生體檢 婦科體檢
每週六天
週一至週五 8:30AM-6:00PM
週六 9:00AM-4:00PM
精通國語/粵語/客家話
Tel: 832-834-4812 Fax: 832-834-4814
9750 Bellaire Blvd. #180, Houston, TX 77036
[黃金廣場內]
誠聘前台
D03FA-GOLDEN CARE黃金醫療栗懷廣2467B_8

百利牙科 Bellaire Dental
營業時間:週一至週六 9:00-6:00
李東方
DDS MS PHD
二十餘年牙科臨床經驗
•原北京醫科大學口腔醫院修複科副主任醫師
•北京醫科大學口腔醫學院牙醫畢業
•北京醫科大學口腔修複學博士
•德州大學牙科材料學碩士
•德州大學牙科學校修複專科住院醫師畢業
成人牙科 兒童牙科
老人牙科 急症處理
收受各種牙科PPO以及政府保險
8號公路 中國城 悅來海鮮 Fiesta 百利牙科 百利大道 Gessner
(位於Fiesta廣場，悅來海鮮酒家隔壁)
電話:281-888-5955 地址:8880百利大道,Ste F, Houston, TX 77036
D02_BELLAIRE百利牙科567B_8

美南報系
華人報業的奇跡
一九七九年在美國休士頓創刊
凝聚全美各大城市全體員工的心血
展現華人在異邦自強不息的創業精神
象徵中國人淵源流長的驚人氣魄
不論您來自檳榔嶼、嘉南平原、吐魯番窪地，
不論您操的是吳儂越語、巴蜀鄉音還是潮州方言
方塊字連繫你我，炎黃子孫的血濃於水！
美南新聞日報
Southern Chinese Daily News
電話：281-498-4310
傳真：281-498-2728
11122 Bellaire Blvd., Houston, TX 77072
E-mail: ad@scdaily.com
日報網址：www.SCDAILY.com

全球疫情下的中国留学生 无问去留 祖国都在身后

新冠肺炎疫情正在全球蔓延，近一个月来多国疫情形势全面告急。遍布全球的百余万中国留学生，从忧心祖国战“疫”形势的海外支援力量，转眼间变成了全国人民关心、关注的对象。他们是回国还是继续留在当地？如何应对严峻的疫情挑战？如何规划疫情下的留学生活？中青报· 中青网记者采访了目前仍在英国、比利时、俄罗斯、阿塞拜疆、澳大利亚、日本、柬埔寨等国的多位中国留学生，听他们讲述各自选择的战“疫”之路。

去留都不是疫情的局外人

“欧洲疫情来势迅猛，比利时政府被迫采取隔离措施，学校也宣布停课。这让不久前还在忙着向国内捐款捐物的留学生们多少有些措手不及。”比利时鲁汶大学博士生梁博深接受中青报· 中青网记者采访时说，“疫情确实造成了一些困扰，但也让我体会到了温暖的环绕。”

比利时“封城”三周以来，梁博深已从最初的心神不宁逐步调整到适应。虽然身边一些年龄较小的本科生选择了回国，但包括他本人在内的大多数研究生选择了留守当地居家学习。他对记者说，国外疫情发展的确令在国内的父母操碎了心。“我爸妈每天一大早就攥着手机盯着时钟看，一直要等到我的电话、听到我一切平安的消息才会放心，还反复叮嘱我注意安全、不要出门，争取早点回国。”梁博深说，“父母就希望我能赶快回国，回到他们身边。我理解这份舐犊情深，但回不回国，还是要充分考量疫情发展、安全风险、课业负担等各方面的实际情况，然后再作出合理选择。”

留守英国的在读研究生小唐，也从最初关注国内疫情转变为关注英国疫情、英国防护物资供求、物价状况，以及学业被迫中止等问题。他说：“不论是在国内还是在国外，我们都不可能是这场疫情的局外人。”

27岁的于洋目前是莫斯科斯坦金国立技术大学金融系的研究生，已在俄罗斯留学7年，他2月12日才从国内返回学校。于洋对记者说，在疫情席卷全球的背景下，对比各国疫情防控成效，中国当之无愧是最出色的。加上学校目前通过网上远程教育向无法返俄、在俄滞留的学生开展线上授课，他身边的许多同学都有回国意愿，但旅途中客观存在的种种风险又让他们十分纠结。自3月27日起，俄罗斯各航空公司暂停运行所有国际航班，想从莫斯科直飞国内已不可能，部分回国心切的同学仅能选择乘坐俄国内航班或火车前往远东地区再经陆路口岸回国，可是陆路口岸人员通行也有很大的不确定性。

在澳大利亚悉尼大学土木工程博士生朱家乐看来，只要注意个人防护，留在当地是比较好的选项。上个月因澳大利亚入境管制要求，朱家乐被迫选择从国内出发取道泰国再返校。“我是在泰国隔离了14天后才获准入境澳大利亚的，花费了巨大精力和时间，此时再选择回国没必要也不太可能。”朱家乐对记者说，签证问题和疫情防控两个方面是他选择留守的主要原因，“有些像我一样签证在2020上半年到期的同学会担心签证申请问题，如果在澳大利亚境内申请，应该可以比较顺利地获得临时签证继续正常学习；如果回到国内申请，可能会遇到很多不可预见的变数。”朱家乐说最重要的考虑还包括对未来的规划，“从疫情发展形势看，澳大利亚很可能在未来6个月内封锁国境，如果现在回国，意味着2020年的学习、工作都将无法按照原定计划推进”。

除了旅途风险、签证顾虑，学业是阿塞拜疆巴库国立大学心理学系学生张春晖选择留守的最大原因。“我觉得学习才是留学的根本目的。我才来学校几个月，不想折腾。将来疫情好转了学校复课，来回折腾一趟会耽误很多学习时间。”张春晖说，虽然父母也担心当地疫情，但他们还是很支持自己的想法和决定。

50万份“健康包”更是“定心丸”

“随着海外疫情形势日益严峻，海外留学生的安危冷暖时刻牵动着祖国和人民的心。”4月2日，外交部副部长马朝旭在新闻发布会上说，我国在海外约有160万名留学生，目前仍在国外的大约有142万人。虽然大多数留学人员按照世卫组织和国家疾控中心的权威建议，秉持“非必要、不旅行”的原则，仍然选择留在当地，但马朝旭也强调，对于身处疫情严重国家、确实有困难急需回国的留学人员，党和政府将及时采取必要措施，协助他们逐步、有序回国。

对于选择留守当地的留学生而言，防护与安全已是当前第一要务。

“虽然病毒无情，但祖国在奋战抗疫时并没有忘记我们这些留学生。使馆从防疫提醒、帮助协调学业生活困难，到协调就医、提供防疫留学生‘健康包’，让我们深切感受到了祖国对海外学子的关怀。”韩国世宗大学酒店旅游管理学院餐饮管理专业博士生年陈告诉中青报· 中青网记者，韩国疫情升级后，中国驻韩国大使专门与在韩留学生代表视频连线，了解留学生们遇到的困难。使馆也积极与韩国政府和大学沟通协调，促请出台帮助中国留学生的政策。

在日本横滨留学的吴华章、在比利时鲁汶大学的梁博深、在澳大利亚悉尼大学的朱家乐、在柬埔寨金边皇家大学的黄倚铃、在阿塞拜疆建筑与工程大学的高栓伟、在美国纽约大学的王梦、在英国谢菲尔德大学的沈怡筠……记者联系到的许多留学生都收到了中国大使馆送来的“健康包”。口罩、手套、消毒水、中成药、体温计、防疫手册、出行指南……“健康包”里这些最急需、最紧缺的防疫物资，被留学生们称为防疫“及时雨”。高栓伟说：“在‘健康包’中还有一封大使馆写给留学生的信，让我们这些远在海外的学子感受到了祖国的温暖。大使馆为我们提供了很多帮助，是我们所有留学生坚强的后盾。”黄倚铃也表示，因为这个“健康包”，她感觉自己在柬埔寨并非孤立无援。吴华章则说，收到“健康包”就像是吃了“定心丸”，他感受到了祖国的牵挂和关爱。

教育部副部长田学军4月2日也表示，除了呼吁留学生加强自我防护，教育部和驻外使领馆还建立了海外留学人员疫情检测和日报制度，一旦发现留学生中出现感染或者疑似病例，使领馆会第一时间启动应急机制，协助就医。田学军介绍说，截至3月31日，中国在海外的留学生共有36个确诊病例，这些同学都得到了及时的、比较好的救治，其中有11人已经治愈出院。

许多留学生从“自助”走向“助人”

令人欣喜的是，许多留守当地的中国留学生不仅注意加强自身防护，还积极投入当地抗疫，从“自助”走上“助人”之路。

今年1月武汉疫情暴发后，担任鲁汶中国学联主席的梁博深，与留学生们迅速发起了“支援新冠肺炎救护前线”募捐活动。短短几天时间就收到了200多位留学生捐献的1万余欧元善款。梁博深和伙伴们第一时间采购防疫物资，通过海航开辟的“绿色通道”运回湖北。3月比利时疫情扩散后，梁博深和小伙伴们也很快收到了江苏无锡市政府、宜兴市钱秀玲基金会等地方政府和社会各界向在比留学生赠送的防护物资。感恩之余，他们也决定投身支持比利时抗击疫情。据梁博深介绍，鲁汶中国学联已向定点收治新冠肺炎患者的布鲁塞尔布鲁格曼医院和专门进行病毒检测的鲁汶大学附属医院捐赠了1000个外科口罩和400个医用防护口罩。很多同学还自发加入了每晚20时为当地医护人员鼓掌的“快闪”活动。

平时负责留学生与使馆联络工作的阿塞拜疆中国留学生会负责人陈玉，利用自己的语言优势，创建了“阿塞拜疆留学生会”公众号，负责转载使馆的重要通知，更新阿塞拜疆疫情的最新消息，及时发布涉及与在阿华人和留学生切身利益相关的信息。“我只是想帮助更多的人，服务好在阿华人群体，我觉得这是非常有意义的。经常会有同学、朋友向我反映，网上关于阿塞拜疆的汉语资料太少了，我们希望通过自己的努力帮助大家充分获取最新信息。”陈玉说，通过这个公众号，在国内的父母也了解了阿塞拜疆的最新情况，“有很多家长都不懂外语，通过我们发布的信息，也能让他们更加安心。”

正在英国利兹大学攻读国际公司法硕士学位的吴芃，从3月5日起开始绘制当地疫情图表。当他把第一天制好的图表发布在英国卫生部推特正文下的评论区域后，意外地收获了当日最高关注度和点赞量。之后，吴芃根据英国卫生部公布的数据每天更新图表，展示确诊病例和死亡病例的增长走势，让人们对英国疫情状况一目了然。不少网友给他留言说，这张疫情图表比简单的数字统计更能让人看懂疫情趋势，也更能唤起人们对疫情防控的重视。选择继续留在英国的吴芃表示会继续坚持制图，直到英国疫情好转，“我感觉这对很多网友有帮助，许多人会每天等待我的更新，这让我萌生了一种责任感”。

在接受中青报· 中青网记者采访时，留比学生梁博深提出了一个要求，希望通过中青报· 中青网对身在祖国的父母和亲友说一声：“不用太担心，我们挺好的！希望疫情早日过去，回国再与大家相聚！”

中国驻美大使馆谈留学生去留 支持个人选择，建议谨慎权衡

中国驻美大使馆2日通过官方网站发布重要通知，分析美国新冠肺炎疫情形势，并解答在美留学生关心的问题。

这份题为“疫情期间你在美国留学怎么办？”的通知说，对于中国留学生是否回国，“支持个人选择，建议谨慎权衡”。同时，强调“全面评估风险、留美有保障、关注权威信息”三个方面。

在从“发展待观察、全国总动员、医护水平高、社会秩序好”四方面分析美国疫情形势后，通知指出，留学生是否回国，需要评估各种因素后作出审慎、周密、冷静的决定。充分了解自己的健康状况，评估长途旅行过程中在机场或机舱的感染风险。目前中国国内输入确诊人群中约32%为留学生，旅行途中被感染的可能性不低。如选择回国，应尽量做好旅行途中的防护，并按照中国国内相关规定进行隔离，如实进行健康申报。

通知同时指出，在美的40多万中国留学生中有90%以上仍选择留美继续学业。如果留在美国，也不必过于焦虑。一是染病几率很低。目前有3名在美中国学生确诊，其中1名已治愈，另2名也得到及时诊治。二是留学生都购买了医疗保险，可以不同程度地覆盖医疗费用。三是有驻美使领馆作为坚强后盾，会第一时间提供帮助，保护好自家的孩子。

对于能否为留学生开通更多航班的问题，驻美大使馆表示，将“积极反馈诉求，全力协调保障”。

通知称，驻美使馆已第一时间向国内反映因航班缩减导致的机票紧缺、学生滞留等问题，特别是暑期将至，将有更多留学生提出回国需求。中国民航局有关负责人已表示，对需求集中、飞行目的地有疫情防控保障能力的城市，将视情启动重大航空运输保障机制，及时开通临时加班和包机。驻美使领馆将与外交部、教育部和民航局等保持密切沟通，积极全面地反馈留学生的合理诉求，统筹国内外疫情防控局势，全力协调保障在美留学生的航班需求。

对于美国高校在驱离校内宿舍的中国留学生的说法，驻美大使馆指出，个别报道言过其实，学生不会流离失所。

通知说，目前确实有不少美国高校通知将强制关闭宿舍，要求学生们限期搬离宿舍。这是学校为减少聚集、防止病毒在校园更广泛传播的举措，针对所有在校学生，而不仅仅是中国留学生。在收到学生反馈并讲明情况后，大多数美国学校都积极回应并提出解决方案。

驻美大使馆还表示，驻美使领馆已向一部分受疫情影响较重的留学生提供了防疫健康包。外交部正在国内统筹采购大批量防疫物资，送达后将通过各校中国学生学者联合会发放到留学生手中。

PROGRESSIVE®
岑氏保險公司
Sam's Insurance Agency
汽車保險
●初學者、年青駕駛者、有罰單和車禍者，價比別家更優惠。
●屋主、兩車以上、續保、良好記錄者，保價特優。
房屋保險
●新房子(_15%)，防火保安系統(_20%)沒不良記錄或車子同一家公司保價特優。
健康保險
●最好的保費 ●完善的保障
●多家A級公司 ●比一下就知
商業保險
●餐館、旅館、購物中心、辦公樓、勞工保險等等，CGL、BONDS、商業車、公寓等等，各類商業保險價錢特優。
713 777-9111
免費詢問
免費估價
精通: 國、粵、英、越、潮、臺語
營業: 星期一至五 9AM–6PM
星期六 9AM–2PM

我們服務德州已超過25年了！
9515 Bellaire Blvd #A,
Houston, TX 77036 (王朝對面)
SAM SHUM岑偉文
CPA，MBA，CPCU
I01_SAM'S岑氏保險135B_16

千賓汽車修配廠
12345-A Bellaire Blvd., Houston, Texas 77072
Tel: 281-776-0800
鈑金・噴漆部 I-CAR
☆精通保險理賠法，AAA, 州農場保險指定修護廠
☆USAA, FARMERS, ALLSTATE, TEXAS FARMERS BUREAU,G.M.A.C. 等等 OPEN SHOP PROGRAM
☆鈑金修護，爭取減或免自付款，保證復原如新
☆最新電腦控制，下吸式，氣熱，無塵烤漆房（原廠標準，且有終身保證計劃）
☆修護期間，備有免費（收費）租車
☆全車開入式拉大樑機（三臺）
高價收買 三年內 車禍車
AAA保險 Approved Auto Repair
引擎・電機部 ASE CERTIFIED
• 噴射式引擎，電腦控制系統專家
• 精修電系，噴射式供油系統
• 四輪（電腦鐳射）定位
• 原廠標準保養，冷暖氣
• 引擎修護，剎車，底盤，變速箱等等
• 州政府汽車安全年檢
專精 高檔車修護 LEXUS INFINITI AUDI ACURA
●美國汽車修護協會檢定特級(Master)技師●
★歡迎精修"Extended Warranty"，減或免自付款。
★德州政府核准廢氣修護專家。可申請高到$600.00政府補助款，協助低收入者通過汽車年檢。
電腦雷射光束大樑檢驗分析儀
Hwy 6 S. Dairy Ashford N Cook Rd. Beltway 8 千賓 Bellaire Blvd.
拖車服務 281-802-7473 (24小時服務)（英、華語） E-mail: autoriteaaa@gmail.com
A14_AUTO RITE千賓2456B_16

那些在北京的拾荒者

为何把面子留给老家 把苟且留给了城市

什么是社会底层呢？社会学者还是经济学者，都有各自的定义，而且这个定义非常宽泛。如果按照月收入，垃圾行业从业者的收入绝对算不上社会底层，如果从社会学角度看，他们自己都认为处于社会底层，常常和那些“收破烂”、“卖破烂”等歧视性语言联系在一起。

“社会底层”是否为自我歧视

2018年北京师范大学对北京垃圾从业者进行调查，调查报告显示60%的从业人员来自河南，尤其以河南南边信阳、固始县为主，其次是四川、安徽还有山东。作为传统的农业大省，粮食生产一直是河南主导产业，可是随着农业的收入越来越低，人们逐渐远离农业生产，在信阳、固始农村，很多土地都被抛荒。

在我们的通常印象当中，这些垃圾从业者都是老年人，其实近90%的从业者都是50岁以下的中青年人，繁重的体力劳动，很多老年人无法胜任，时常需要多人配合，才能完成。而且这些垃圾收购过程中需要多人合作，一人守在收购点，另一人游街串巷收购，这样能获得更多的收入。

虽然这些垃圾从业者生活在社会底层，但是他们对自己的现状都非常满意。与其他行业相比，他们觉得自己拥有了“自由”。相比于制造业、建筑业还有餐饮业等，他们不用上班打卡，而且还不用担心拖欠工资的情况发生，他们的收入基本上都是日结。

可是这些从业人员真的像他们说的那么自由吗？虽然他们认为自己是干多少，挣多少，想干就干，不想干、就不干。可是你会发现这些从业者往往天不亮就要出门，一直要忙到很晚，辛苦程度不亚于富士康的工人。

所谓的“自由”不过是换了伪装的“驱动机器”，看上去这些工作都是自我决策，其实他们并没有选择的权力。不管是刮风下雨，还是身体不适，他们几乎全年没有休息。因为垃圾收购利润非常微薄，为了让收入这个“大车轮”，能够顺利滚动起来，他们几乎每天都需要工作。

如果你今天没有趁早及时赶到小区前收垃圾，那么你极有可能会失去了这片小区。其他的垃圾收购者通过与小区物业，或者小区业主“搞好关系”，让你成为“局外者”，再也无法插足。

比如在调查报告当中提及，很多垃圾收购者从事着物业管理“协助者”的工作，比如奥运会期间，很多垃圾收购者戴上红袖章，维护社区的治安。有时候小区的居民会借用他们的人力车，这些垃圾收购者也借此机会与小区的居民拉近关系。

这些垃圾从业者不但要勤劳、手快，而且还要通晓人情世故。在胡嘉明、张劼颖教授《垃圾生活》一书当中，还举一个例子。一个在北京的冷水村收垃圾的图大爷，月收入能够达到3万多。冷水村后面有一座山，因为这里驻扎着部队，通常外人是不允许进入的。

按道理说，部队在这里，生活井然有序，不会有什么垃圾可捡的，可是这位图大爷和图奶奶每天上山，在这里拾柴火，也不打扰他们。时间久了，和部队的这些人就熟悉了，于是他们索性把自己的生活垃圾交给他们老两口。部队里如果有一些建筑垃圾，也会全部留给二位老人。

你看收垃圾，不仅仅需要勤劳，还需要构建自己的信任体系。所以只要在一片区域时间久了，就能够形成对特定区域的“垄断”。所以像北京等大城市，这些垃圾收购者，不敢停下来休息。因为休息就意味着你要失去这片区域的垄断权，后期收回的成本非常高昂。

收垃圾工作好干吗

在我们外行人看来，收垃圾非常简单，可是哪些垃圾有用，每种垃圾价格是多少？从称重、材料的辨识，再到垃圾的估价，讨价还价等，这些都需要不断的学习与积累。虽然你和其他人一样勤奋，收购价格上的几分钱，有可能就拉开了收入的差距。

垃圾的分类非常复杂，我们经常拿日本举例，哪怕是一个塑料瓶，也得分成三部分：瓶盖、瓶身和最外面的包装纸，要放在不同的垃圾桶里，分别回收。废旧的衣服就更麻烦了，除了扣子、标签，还要看服装的材料，是纯棉还是化纤，得分开装。日本横滨给市民的垃圾分类手册，多达27页，518项条款，规定之细致让人匪夷所思。

如果是纸包装的酸奶等，需要清洗压扁之后再送到垃圾分类站，否则面临巨额罚款。效果怎么样呢？日本80%的垃圾都会进行焚烧。也就是说你辛辛苦苦整理的垃圾，最后进入了焚烧炉。

早年德国还要借鉴日本的经验，不过现在看，日本的垃圾分类更像行为艺术，让日本政府在百姓面前刷存在感，花费巨额费用不说，完全是吃力不讨好。美国和德国的垃圾分类早就难以为继了，很多地方不得不放弃。

捡垃圾重点不在捡，而在分拣，这些垃圾从业者，拿到大堆混合垃圾，其本身毫无价值，只有这些垃圾从业者付出大量额外劳动，亲手把这些垃圾袋拆开，分类出纸张、塑料、金属，并交付给垃圾收购站，才具有价值。

这些垃圾当中，价值最高的是旧家电。因为损坏程度不同，完全可以垃圾再利用，你看着是一个坏掉的冰箱，可能在他们眼里，只是某些零部件损坏了，更换零部件之后，这个“垃圾”就会成为宝贝。

为什么河南人、四川人居多

在北京地区有个观念，在这些流动人群当中，一等、二等是这些浙江人、福建人，他们会开各种商店，而处于底层的是这些河南人、四川人。为什么会形成这样群体观念呢？

通常这些从业者都会以老乡带老乡的方式，把自己的父母、亲戚等都带过来，他们往往不是一个人，而是一个家族，或者一个村的。很多从业者会形成类似于“公社”的组织，通常有由某个人集中照顾这些儿童，或者专职洗衣做饭等工作。这些从业者没时间照顾孩子，孩子放学后需要集中照料。

在这些外来从业者眼中，城市永远都充满了歧视，城市中还有生活的不如意，各种污染等。他们心目中的桃花源永远都是那个老家，老家永远是美好、干净、纯洁的。所以很多人把面子留给老家，把邋遢留给了城市。

所以我们时常看到一个很奇怪的现象，他们会省吃俭用把所有的积蓄在老家盖一栋漂亮的二层“洋楼”，然而这些漂亮的房子却常年却空置着，无人居住。只有过年的时候，才能享受这“桃花源”片刻的宁静。

通常这些从业者都要经受十几个小时的繁重劳动，而且他们还缺乏最起码的医疗保障，更不用说工伤保险了。你可以看到他们几乎没有一个人戴手套，为了分拣的时候“不碍事”，他们的双手常常伤痕累累，这是这些从业者永远的印记。

北京的这些从业者数量达到10万人以上，一个个家庭会形成一个功能全面的小区，这些在垃圾堆里成长的孩子被称为“拾荒二代”。对于他们来说，老家是陌生的，但是像北京这样的城市，他们又是无法融入的，他们拥有的只有老乡，只有庞大的家族网络。

这些从业者有时会提前回家，在院子里与亲朋好友玩纸牌，说着家乡话，聊些家乡的事情。如果是冬天，大家在垃圾堆当中捡一些木材，生一盆火，谈家长里短，也谈将来的梦想。

虽然生活在北京，他们的人脉关系依然在老家，所以他们仍然会回老家结婚、生孩子。生了孩子之后又重回北京，与这些亲戚朋友们重聚。所以这些从业者都面临同一个问题，虽然老家有装修精致的房子，但是只能用于过年的时候居住，无法常年居住。如果呆在家中，会失去大部分的人际网络。离开北京，他们的生活难以为继。

不管捡垃圾有多么挣钱，这些从业者都不希望自己的孩子再从事这项职业。孩子是未来的希望，他们不想让现实的垃圾污染了孩子的未来。看到这个景象，是不是很像《长江七号》，无论眼前的生活有多么的苟且，每个人心目中都有一个不灭的梦想。

垃圾从业者的价值

我们现在吃一份外卖，不到24小时，这些垃圾餐盒就会送到五环以外这些从业者手中。可以说这些垃圾从业者是城市消费与环境的守护者，城市居民享受着廉价的商品，而且免费享受着垃圾回收的服务。

根据中国有色金属工业协会的统计资料，在2000年之后的十年里，金属回收再利用为中国节省了1.1亿多吨的煤炭资源，并减少了90亿吨矿产资源的开采。

可是我们的城市管理者，却喜欢用处罚、清理等方式来管理这些城市的服务者，却缺乏对这些从业者应有的保障，比如工伤、医疗等。不过我们也看到我们的政策越来越细化，越来越多人关注到这个群体，比如《关于推进北京市再生资源回收体系产业化发展试点方案的实施意见》，不再是以“堵”为主，而是设置回收点，着装规范等方式，规范垃圾收购。

其实这些从业者一直在我们身边，他和你会出现在同一个小区，同一个楼道里，他们会骑着三轮车经过你我的身边。我们知道，他们是“拾破烂的”，就不会再去劳神多看一眼，也不再关心。但其实，他们不是不存在，只是没有被我们看见。

姜楠醫學博士 (Nan Jiang, MD) Vi Nguyen, MD

Board Certified Family Practice
Local Magazine 2013年度休斯頓最佳醫生
華人陣容最強大的醫療團隊 接收各種保險

家庭全科
One of the Best

獲美國糖尿病高質量治療認證 獲藍十字，聯合健保“Preminun”醫師認證

- 診所環境優良，設備先進齊全，治療方法可靠，準確，多樣化。開業十年無差錯，獲得衆多好評。有更全面的檢查項目，並有不同的專科醫生住診。
- 高血壓，心臟病，甲狀腺疾病，糖尿病，肝/腎/胃腸疾病，皮膚病，過敏，哮喘，婦科，小兒科，外科小手術，創傷，腰腿疼，關節炎，我們都能給你最好最安全治療。
- 查體中心提供VIP全面檢查，血尿化驗，心電圖，超聲波，肌電圖，中風檢查，尿流動力學，肺功能檢測，學生，工作查體。

9999 Bellaire Blvd #370,Houston, TX 77036 電話: 713-270-0909(恒豐銀行大樓三樓)
1500 S. Dairy Ashford, S#198, Houston, TX 77077 電話: 281-759-0200(Dairy Ashford)
4320 Boardway St, Suite 100, Pearland, TX 77581電話: 281-485-0334(Pearland)

雖然你有很多選擇，可是我們相信可以給你更滿意，更可靠的治療。
(政府指定移民檢查)
門診時間：周一至周五 8:30am-5:00pm
週六：8:30am-12:30pm

D03FA-JIANG NAN 姜楠醫生1234567B_16

王鑫醫學博士(Xin Wang, MD) Joel Cheng, PT(物理治療師)

骨科，疼痛，神經，康復 專科門診

9999 Bellaire Blvd #370,Houston, Tx 77036 (恒豐銀行大樓三樓)
1500 S. Dairy Ashford, Suite 198, Houston, Tx 77077
4320 Boardway St, Suite 100, Pearland, TX 77581

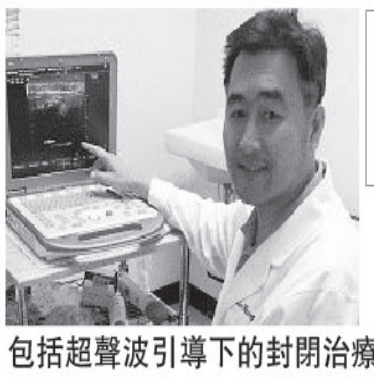

如果你有頸椎病，肩周炎，腰腿疼，關節炎，手腳麻木，各種外傷，工傷，車禍……

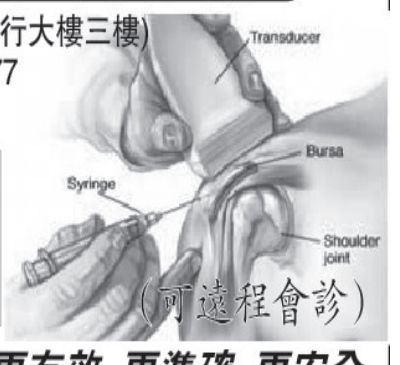

(可遠程會診)

我們可以提供你更有效，更準確，更安全的治療。治療方法先進，多樣化。

包括超聲波引導下的封閉治療，透明酯酸潤滑液膝關節注射治療膝關節炎，脊椎關節注射，肌電圖，超聲波診斷，物理治療，牽引治療，電療，冷熱療，心電圖，血尿化驗和關節超聲波.

內設針灸診所

電話: 713-270-0909
281-485-0334

週一至週五:8:30am-5:00pm
週六:8:30am-2:00pm

雖然你已嘗試過多種辦法，可是相信我們可以給你更好更先進的治療.

D03CH-XIN WANG王鑫醫生1234567B_16

疫情失业者日子难过 多为月光没存款

因新冠肺炎疫情带来的巨大冲击，美国经济大面积停摆，失业率激增。美国劳工部最新数据显示，3月下旬，世界最大经济体的失业人数大幅飙升，约1000万美国人首次申请失业救济金，数量超过纽约州劳动力总数。《华尔街日报》6日称，可能这只是未来几个月更严峻的失业数据的开始。美国彭博新闻社5日评论称，目前各州不断出现的领救济品的队伍，已成为“残酷的美国经济新现实的象征”。

领救济品的长队遍布多地

“在海湖庄园旁边的豪利餐厅，领救济食品的队伍排得很长。”美国彭博新闻社5日报道说，佛州的豪利餐厅离特朗普的海湖庄园仅4分钟车程，距香奈儿和路易威登门店10分钟车程，而今这家占据着黄金地点的餐厅却成为“残酷的美国经济新现实的象征”。全美各地有1000万人失业，各州领取救济食品的队伍也陆续出现，就像豪利餐厅门前的长队一样。

新冠肺炎疫情令很多美国人失去了工作，而这些人中大多是“月光族”。最新调查显示，49%的美国人是“月光族”。在突然而来的经济冲击下，他们等不到雇主签发的薪水，只能翘首期盼来自政府的纾困支票。美国前劳工部首席经济学家希尔霍兹5日对彭博社称，“疫情导致的失业，打击的是社会中最弱势的工人。他们一个月下来几乎攒不下什么钱，如果他们的收入下降，他们很可能减少各项必需品的开支。”

不仅如此，各行各业的美国人都被迫体验强制无薪假。英国广播公司(BBC)称，全美知名连锁百货梅西、连锁酒店万豪国际、服装品牌GAP都宣布强制数万员工休无薪假。皮尤研究中心3月下旬的民调显示，88%的美国人认为，新冠病毒对美国经济构成主要威胁，近半美国人说，疫情造成他们个人的财务危机。

英国《卫报》5日称，新冠肺炎疫情造成大量人口失业后，史无前例数量的美国民众开始求助那些给穷人提供救济的机构，以获得急需的生活帮助。这些领救济的美国人当中有1/3之前从未去过救济机构。

失业白领期待政府救济金

居住在首都华盛顿的美国人柯琳近日接到雇主的电话通知：“你被解雇了。”解雇立即生效，柯琳只剩30分钟可登上公司邮箱保存资料，随即赶到办公室取回私人物品，与同事告别。第二天她便登记了失业，而那一周，跟她一样首次申请失业救济金的美国人接近330万。“有点超现实”，柯琳这样形容失业的感受，“我原本有一份工作，然后一瞬间，就没了”。

在美国企业汹涌而来的裁员潮中，和柯琳一样的众多白领也不能幸免。《华盛顿邮报》5日称，许多刚丢掉工作或因疫情而导致工时缩短的公司雇员对能否付清4月份的房贷、车贷、水电费或者奶粉钱表示担心。实际上在疫情暴发前，只有59%的美国人的信用卡有可用余额。阿拉斯加州的詹妮佛表示，“疫情前，我在美甲店工作。现在我失业了，没有足够的钱付车贷和手机费。我压力山大”。

此外，尽管很多州都表态禁止撵走房客，但依然有很多租户收到房东的威胁。来自纽约的安吉拉说，“我的房东告诉我，如果我没法继续支付房租，就锁上我的房间，把我的东西都扔出去”。

面对疫情的冲击，美国推出了2万亿美元的纾困计划。其中，在原每周444美元的失业补助基础上，失业者可申领每周600美元的额外补助，最长可领取4个月。原失业补助的领取期限也延长13周。符合资格的美国纳税人还可领取一次性1200美元现金支票。柯琳表示，还没想好怎么花这一笔疫情纾困金，“也许先用来付租金吧”。她所在的华盛顿是全美消费水平前五高的城市，她在市区租一套公寓，租金每月约1600美元。除此之外，生活上还有许多支出，包括疫情时急需、但费用昂贵的医保。《卫报》5日称，调查显示，一半美国人没有应急储蓄，或者自己的储蓄不够维持3个月的生活开支。

蓝领为谋生冒险上班

像柯琳这样的人还算是相对幸运的，她有一些存款，没有背负学生贷款，前雇主还会继续为她缴纳医保费用一段时间。《纽约时报》近日称，如今美国人的居家隔离，实际上是“白领隔离”。卡车司机、送货员、清洁工等蓝领阶层仍需要在外奔波、加班加点。他们缺乏防疫装备，有的甚至抱病工作。对于他们来说，隔离在家意味着手停口停，三餐无以为继。BBC称，一些低收入人士并未失去工作，但陷入健康与收入间的两难，譬如隐身在各家各户中的家庭护工。在疫情严峻的纽约州，家庭护工被列为必要工种，必须继续工作，大部分人并无带薪病假。许多护工害怕感染新冠病毒，传染给家人和雇主，但又不舍长期照顾的独居病人，以及担心不上班后，将失去收入来源。

美国政府上月底出台的2万亿美元纾困计划，首度将零工职业者，例如自由职业者、优步司机、兼职人员等纳入失业保障当中。然而，不少边缘化的群体仍未被关照。例如，占美国劳工人数5%、约760万没有劳工证明的群体，就无法领取纾困金。根据卡塔尔半岛电视台报道，由于没有正式劳动合同保障，他们很难获得劳动部门的失业补助或就业津贴。此外，随着新冠疫情继续在美国蔓延，无家可归的流浪汉不但容易感染病毒，还可能成为移动的传染源。

纽约飞北京，留学生回家记 世界上最美的路就是回家的路

已经在北京密云隔离观察9天的在美中国留学生蔡少天，3月31日作为新冠肺炎确诊患者的“密切接触者”，被转至另一酒店隔离观察，开始他剩余5天的隔离生活。

“密切接触者”的隔离生活

3月30日，蔡少天接到母亲电话，被告知3月21日他所乘坐的纽约飞北京的航班上有新冠肺炎确诊患者，他作为确诊患者前后三排的乘客之一，属于“密切接触者”，需要转到新的酒店隔离观察。

得到消息的蔡少天和父母并不焦虑。“这个病可能很严重，但是我比较年轻，万一不幸感染，也是可控可治。”

蔡少天在接受侨报记者采访时回忆其入境的过程，所有入境人员会根据转机和不转机划分；对于不转机的乘客，根据北京和其他地区划分；北京地区的再根据不同区域划分，分配安排隔离酒店。此次蔡少天需要转移隔离，按流程是由他家庭所在的朝阳区通知到所属社区，再由社区医院通知到他的父母。

得到通知后，蔡少天当晚就收拾好行李，并签署了一份“集中隔离告知书”。根据通知，作为“密切接触者”被隔离观察期间，费用由政府承担，蔡少天被退回了剩余5天共2500元（人民币，下同）的食宿费。同时，他也被告知，第二天转移运输过程中，他只能接触自己的行李，他本人不能接触任何车、门把手，会有工作人员帮他开门、关门。

北京时间3月31日下午，一辆急救车将蔡少天送到新的隔离酒店，陪同他一起前往的，还有一名他所属社区的医院医生。工作人员和社区医生全部穿戴防护服，蔡少天则全程佩戴口罩。与他一起作为“密切接触者”转移的，还有另外一位隔离者，两人各乘一辆急救车。

让蔡少天觉得很人性化的是，由于精准对接到社区，家人可以委托随行社区医生带东西给自己。蔡少天让父母给他捎来社保卡、手机卡等在中国急用的物品，同时给他捎来了一些酸奶和零食。

下午3时，蔡少天抵达新的隔离酒店，6时即办理完入住手续。“整个过程十分流畅，只是搬运行李费了点体力。”他解释，因为电梯属于“密闭空间”，所以被酒店停掉，他只能自己提着行李上楼，而他行李中大部分都是书，比较沉。“如果临时搭一个木板坡道可能会更好一些，毕竟回国学生行李都很多。”他建议。

与此前的隔离点相比，新的隔离点因为酒店硬件不同而有所差异，个别房间网络不太好，可能会给上网课的留学生带来影响。一日三餐同样是送到门口，每天仍需早晚两次汇报体温。两处隔离点都可以收快递、叫外卖，让蔡少天觉得很便捷。其间，他的电脑坏了，购买的新电脑通过快递很快送达。

在蔡少天看来，隔离生活对他而言和日常没有太大差别，已经从纽约新学院表演艺术学院硕士毕业的他每天仍保持着在电脑前工作和读书的节奏，而且更加安静和专注。“因为每天要测体温、拿饭，作息变得相对规律，整体很舒服的状态，是一段难得的自我集中工作的时间。”

隔离期间也有一件趣事。因为演出做戏服需要，作为演员，蔡少天需要提供肩宽、衣长等尺码，为此他特意让母亲寄来一个皮尺，自行测量。“测量后背的时候，我要把身体扭曲到一定位置才能测量得到。”隔离时期无人能帮忙，让原本平常的一件事情变得困难。

还有几天，蔡少天的隔离就要结束了，届时，他需要做一次核酸检测。3月21日他回京时的入境政策，只要求测量体温、汇报有无症状和旅行史。而3月25日起，北京修改政策，要求所有入境人员全部要做核酸检测。

解除隔离后，按照流程，会有车将蔡少天送到所属社区，和父母交接。现阶段，他最担心的是自己是否会是无症状感染者或者14天隔离期内没有暴发的感染者。他和家人商量，决定回家以后，再居家隔离一段时间。“毕竟父母年纪大了，我真的很怕传染给他们。”

4月10日是蔡少天的生日，原本全家人计划一起庆祝，现在他可能要过一个“隔着房门的生日”。“即使不是隔着房门，肯定也是一个戴口罩的生日。”蔡少天说。

订4张票坎坷回家路

出国十年，回忆此次回中国经历，蔡少天表示，充满坎坷，也充满感动。此前，因为签证到期原因，同时也考虑到疫情影响，蔡少天先后多次更改行程，才辗转回到中国。

最早，蔡少天计划2月底经俄罗斯转机回中国，后因为俄罗斯修改规定不允许转机，于是在3月初预订了4月14日纽约直飞北京的机票。

随着疫情在美国蔓延带来的变数增多，蔡少天决定将行程提前。他先从一个票务代理手中，加价1.5万元人民币购买了一张纽约转机洛杉矶回北京的机票。考虑到转机存在风险，他又买到一张厦门航空公司纽约飞福州的机票，订票以后7小时就要起飞，因为没有及时收拾完行李，这张票也被他退掉。后来蔡少天从另一家票务公司订到纽约直飞北京的加价票，最后因为父母连夜直接从航空公司处也刷到一张纽约直飞北京的机票，就退掉了加价票。

蔡少天告诉记者，纽约直飞北京的机票，经济舱全价不过2万元左右，不少票务中介公司加价50%售卖。反复订票花了他不少退票费。“从厦航订的那张机票只花了15美元退票费，而从票务公司手中购买的纽约直飞北京的机票，花了4500元退票费。”新近，他从新闻中看到，一些航空公司中止了和部分高利润票务代理的合作。

蔡少天在回京的航班上曾和空乘讨论过，有确诊患者的航班，乘务人员飞后也要隔离14天，确实存在航班压力较大、乘务和海关人员吃紧的现实困难。顺利回京后，他也关注到，现在受航线减少和班次调整影响，许多中国留学生滞留海外不能回中国。

4月2日，中国政府表示，将部署困难留学生有序回国，这让蔡少天的关切得到回应。

蔡少天表示，此次抗“疫”过程，无论对家还是对国，都是一个提升凝聚力的过程，“灾难面前，大家都在一起的感觉”。无论是从下飞机那一刻看到“世界上最美的路就是回家的路”等海报内容，还是隔离期间的细致和关怀，尤其对隔离人员提供了24小时心理咨询热线，“回国人员的焦虑和压抑值得被关注，这不是政治标语，而是一个精神上的支持”。

CHIRO 1ST REHABILITATION, P.A.
脊椎神經物理治療科
脊椎骨神經病患者之福音
人工[手]按摩 效果特佳
舒展各部肌肉及關節和全身按摩
FDA驗證
以上治療醫療保險有給付~
改革性設計，最先進之技術不用手術，有效解除由脊椎引起的手腳麻痺，頸腰間壓迫感及疼痛可達86%以上的效果。
設備齊全
X光、Ultra Sound、電療機、復健機、牽引、矯正、推拿按摩
王建森 醫生
主治 車禍、工傷、意外、運動傷害、手術後復健 老人風濕及各種全身痛症
車禍及工傷
如非需要，可不經律師代辦一切手續
接受各種保險、老人醫療卡、沒保險有折扣
7814 Bellaire Blvd, Houston TX 77036 | Tel:(713)771-8110 預約：通英、國、粵、西班牙語
D03CH-Chiro王建森1356B_16

腳專科
李岳樺 醫學博士
Dr. Bryan Lee, D.P.M., FACFAS
Specializing in Medicine and Surgery of the Foot and Ankle
Board Certified by the American Board Podiatric Surgery
Houston 診所：11100 S.W. Freeway, Houston TX77031
SUGAR LAND 診所：56 Sugar Creek Center Blvd,Suite 250 Sugar Land, Texas 77478
榮獲2005 H-Texas雜誌評為最佳腳專科醫生
治療項目
★顯微手術 ★腳跟痛 ★糖尿病腳疾
★平板足 ★雞眼 ★腳部矯正
★踇趾囊腫 ★運動受傷 ★嵌甲痛
★香港腳 ★骨折 ★灰指甲
新推出雷射治療『灰指甲』不需吃藥、不痛、不必打麻藥 沒有副作用 特價優惠 $100.00 OFF
設有X-RAY復健設備
www.advancedfootdocs.com
電話：713-772-3338(FEET)通曉普通話 • 收各種保險卡及政府醫藥卡
D03PO_FOOT李岳樺1234567B_8

潘先樣腳科醫學博士
Simon Pan, DPM, Foot Specialist and Surgeon
醫生本人通國、粵、英語
專治 甲溝炎、拇趾囊腫、腳跟痛、灰趾甲、香港腳、腳皮膚病、長年雞眼、糖尿病腳疾、腳科手術、各種腳創傷、骨折運動受傷、成人及小兒平板足、各種發炎痛症及兒童腳病
即時X光檢驗
專精量身定做腳墊，甲溝炎根除手術
中國城 9896H Bellaire Blvd Houston TX 77036
六號公路 14403 Bellaire @ Hwy 6 (Fiesta Center) 百利大道近6號公路
接受政府及各種醫療保險 電話：713-270-8682
D03PO_PAN潘先樣567B_8

美南新聞日報 休士頓黃页
以时代做见证！用文字写历史。
电话：281-498-4310 | 传真：281-498-2728 | E-mail: ad@scdaily.com | www.scdaily.com

疫情肆虐在美国钱放哪里最保险？

新型冠状病毒疫情肆虐，让金融市场跟著崩坏让人焦虑不安。但这不代表要去银行把存款全部领出来，将钱藏在床底下。

银行存款受到联邦存款保险公司(Federal Deposit Insurance Corp.)保障，FDIC网站也提供实用资讯，帮助民众解答最近可能产生的各种疑问。

最重要的一点，FDIC指出每个人在同一间银行，最多25万元的存款受到保障。欧洲国家也是采用类似的保障制度。FDIC表示："银行是存钱最安全的地方。不论透过网络操作还是临柜，都确保客户能够领到名下资产。"

FDIC的汇率审计和联准会提醒国民，官方鼓励银行使用所谓的贴现窗口 (discount window)，提供短期贷款予有需要的民众应急。

联准会为美国的中央银行体系，在危机出现时，提供紧急资金给金融机构；更将利率调降至0%和整顿财务计划，确保银行拥有足够资金。

但其实银行并不太需要联准备提供资金，特别是大型银行拥有1兆3000亿元的普通股权益，以及2兆9000亿元的高品质流动资产。这代表大银行拥有庞大资产，且流动性超过最低缓冲需求。也就是说，民众不需要将大笔钱领出银行，存款安全无虞。专家指出，虽传出近日部分银行限制现金交易，但并无现金短缺的证据，只是个别分行没有预备足够的现金。

投资管理公司Conning的企业市政团队总监戴尔(Matt Daly)表示："银行的财务状况优于比2008金融危机，有完善的规章，流动性也好。这次的危机和2008年不同，那次是整个金融体系出问题，但目前不是。"

（文章来源：美房吧，meifang8kefu）

肺炎疫情影响世界经济 我的美国保险还要不要买？

新冠肺炎对世界经济造成的影响是不可估量的。这一点在美国股市表现的极为明显。美国三大股指三月份有一天开盘暴跌，其中标普500狂泻7%，触发了熔断机制。如此強烈的信号很快引起了包括全球投资者在内的恐慌。已经投保了美国保险或者有意愿参保美国保险的部分客户心里一定也会有相同的问题：美国保险还能买吗？全球经济下行，买美国保险还会有保障和收益吗？

美国保险的特点

其实美国保险，即使是在经济下行的时候，也是非常值得买且有保障的。

1、美险公司资本运营追求长期稳定

美国保险公司的盈利，一方面是来源于保费，另一方面也来源于保险公司持有资本的投资组合产生的收益。

根据NAIC(National Association of Insurance Commissioners)发布的关于美国人寿保险公司2018年度投资财务研究报告显示，美国寿险公司的资产组合涉及范围相当广泛：

U.S. Life Insurers' Investments by Asset Class as End of Year 2018报告显示，美国保险公司把接近3/4的资金投入了债券市场(Bond)，而股票市场(stock)的份额仅是很少的一部分。

- 这种至少八个类别的多重选择，保证了投资组合足够的分散性和较高的抗风险能力。
- 此外，在债券市场中投入超大比重这种投资行为表示美国保险公司对于长期稳定的收益是更加看重的，并不会热衷于追逐短期套利机会。

下图是NAIC出具的统计数据，在2018年美国寿险公司在债券市场的投资配比分类：

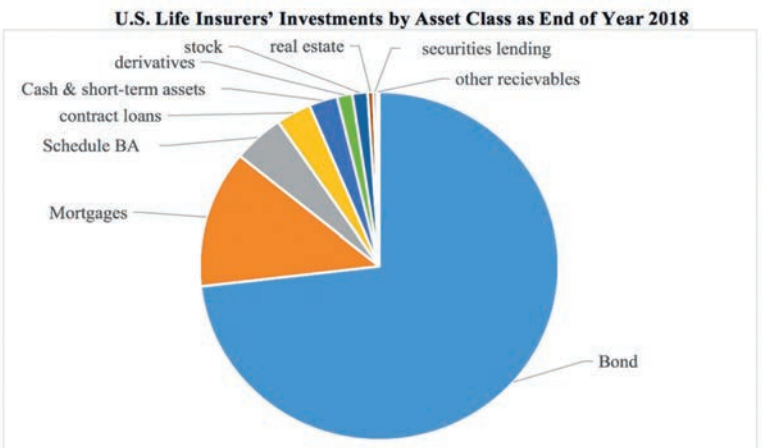

公司债券(Corporate Bonds)在这一大类中的比重达到了61%，而最近收益下跌的美国国债(U.S. Government)仅仅是占到4%。这里就非常明显地体现了美国寿险公司进行投资时的目的性：既要保证收益、又要分散风险。

因此，从美国保险公司持有的投资组合来看，无论是近期美股下跌触发熔断机制，还是美国国债收益率逐步降低，对于美国保险公司来说都不会产生决定性的影响。

2、保险产品收益不会受到太大影响

对于美国指数型万能寿险IUL来说，公司的強劲实力和稳健营运是拥有稳定收益的条件与基础，而IUL自身的特点则决定了它的收益不会因为短期内股指的下跌而遭受重大影响：收益区间限制"赤字"出现，不直接参与股指投资避免风险

IUL的特点之一就是，其收益一定会在一个确定的区间之内，不会超过区间的上限，更不会低于区间的下限。在市面上的所有IUL产品中，其区间的最高值不尽相同，但区间的最低值一般不会低于0%。这就是说，IUL的收益是不会有"赤字"出现的——这对于追求资金稳定、长期安全的投资者来说无疑具有巨大的吸引力。

举个例子，$10000的本金下跌50%，就只剩$5000；而要涨回$10000，就必须上涨100%才行--也就是说单从百分比上是很难准确看出实际盈亏的。

因此，0%的最低值就变得非常有意义。它能够避免因本金遭受损失后，需要更高涨幅才能回本的"百分比陷阱"。

另一方面，IUL的收益的确与指数走势挂钩，但它并不直接参与股指投资。而是根据股指的走势变化来确定收益。此外，由于收益区间的存在，即使在区间内股指出现了剧烈波动，IUL的收益也不会承担因此遭受额外损失的风险。

保险属于长期规划，受益时间是终身

IUL产品其本质是一款人寿保险产品，其自带的保障属性能够自投保之日起伴随终身。所以我们在探究这款产品的收益时，自然也需要将时间跨度拉长一些，而并非是局限于一年两年、甚至一个月两个月的变化情况。

另外，此次的疫情影响相信只是暂时的，在世界人民的团结一致努力下，世界金融市场一定会早日恢复，并变得更加坚韧，也带来更多机遇。

不仅如此，人寿保险的配置始终是人生、家庭、财富规划里必不可少的项目之一，不仅能够用来对冲风险，更可以为自己和家人带来更加全面的保障。

因此，对于美险要不要买、值不值得买的问题，其实答案已经很明显了：值得买，买买买。(文章来源：港险E哥ID：haiwaixian123)

沙爾克04復訓球員自覺保持距離

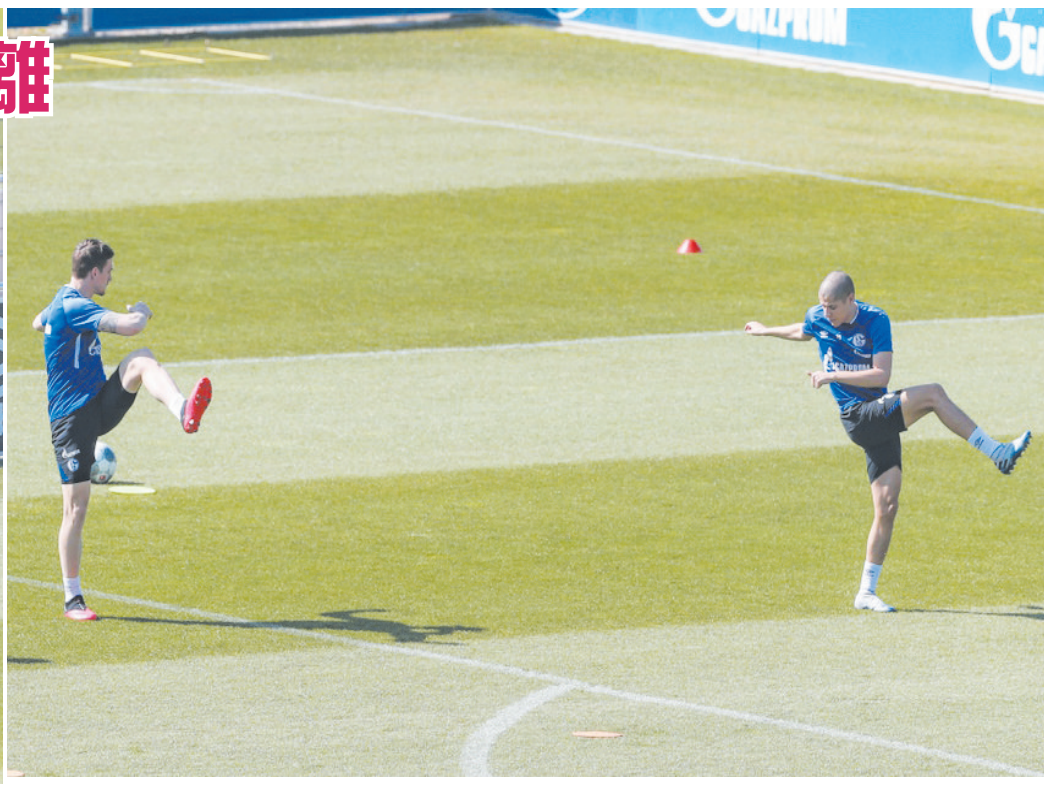

戴利拍攝健身指導視頻 帶領居家健身熱潮

巴西黑帮抗疫，重拳出击

在世界新冠疫情相关消息已经覆盖各国头条时，南美地区报道的出现频率似乎很低，广为流传的反而是“震惊！巴西总统检测呈阳性！”、“辟谣！巴西总统没确诊！”、“知情人士透露巴西总统隐瞒结果”等难辨真假的消息。

而这两天，黑帮协助巴西里约热内卢对抗疫情的消息再度抓住全世界的眼球，而且这件事是真的。

虽说巴西目前已是南美地区新冠疫情最严重的的国家，确诊数字已经过2000，但普通人还是会疑惑，数字看来并不大，为什么黑帮会掺和一脚？

黑帮是认真的吗

3月23日，里约热内卢有不同社区的居民报告，称黑帮团伙通过社交网络发送信息，告诉人们晚八点以后不要离开家。

黑帮们发布的其中一条消息是，要求Rio das Pedras，Muzema和Tijuquinha三个社区的所有居民从3月23日晚20：00起不要出门，“尊重”宵禁；另一条则是：我们希望为人民提供最好的服务，如果政府没有能力解决问题，那么有组织犯罪可以解决问题。

黑帮的这种做法颇具讽刺色彩，但也隐含着里约热内卢疫情严重、且政府办事不力的意思。

黑帮所在的里约热内卢，是巴西疫情发展第二严重的州，截止当地时间24日晚，共有314例确诊，2例病患死亡。

为应对日益严重的疫情，里约热内卢政府从3月中旬开始先后出台了一系列降低新冠病毒传播风险的限制措施。

3月17日起，里约的大都市区开始与该州其他地区隔离，之后大里约热内卢22个城市的乘客只能乘汽车去安格拉，帕拉蒂等城市。

3月21日中午12时起，更多防疫措施生效，航运管制也被强化，众多国内、国际航班被严格限制；15天内健身房、购物中心等场所停止运营，民众也要避免到海滩、公共游泳池等场所；且15天内里约公立私立学校停课；警察、公共安全人员、监狱管理处和民防部门的假期也被暂时取消以维持秩序等。

此外，里约还规定安全部队将能够秘密地对所有不遵守措施的人进行拍摄记录，并在发生犯罪和行政违法行为时对他们展开调查。

不过这些措施在黑帮看来并不够，因为政府并未对居民不准出门做出严格限制，依旧存在不小的社区传播风险。眼看着疫情防控得当的国家大多有不同程度的封禁措施，这些黑帮倒是坐不住了。

部分充当“话事人”的“法外狂徒”在部分社区有足够的权威。他们不仅主动暂停了自己的露天毒品市场，还“心系民众”，越俎代庖搞了“宵禁”这一出。

受伤的总是贫民

但是即便黑帮出手搞宵禁，但在本质上对疫情的控制起到的作用有限，毕竟他们公告中提到的几个社区都属于里约热内卢的贫民窟——防疫挑战最严峻的地方，而这并不仅是因为政府没有施行宵禁。

目前，里约热内卢约有200万居民居住在763个贫民窟中，这些地方大多肮脏破败，管理混乱，毫无卫生条件可言，也缺乏应对大流行病的基本资源。所以上周末，当里约热内卢西区的Cidade de Deus（上帝之城，曾是同名电影的拍摄地）贫民窟出现了第一起新冠肺炎病例时，引起了民众和专家的极大忧虑。

忧虑的第一个原因是这里没有足够的自来水。

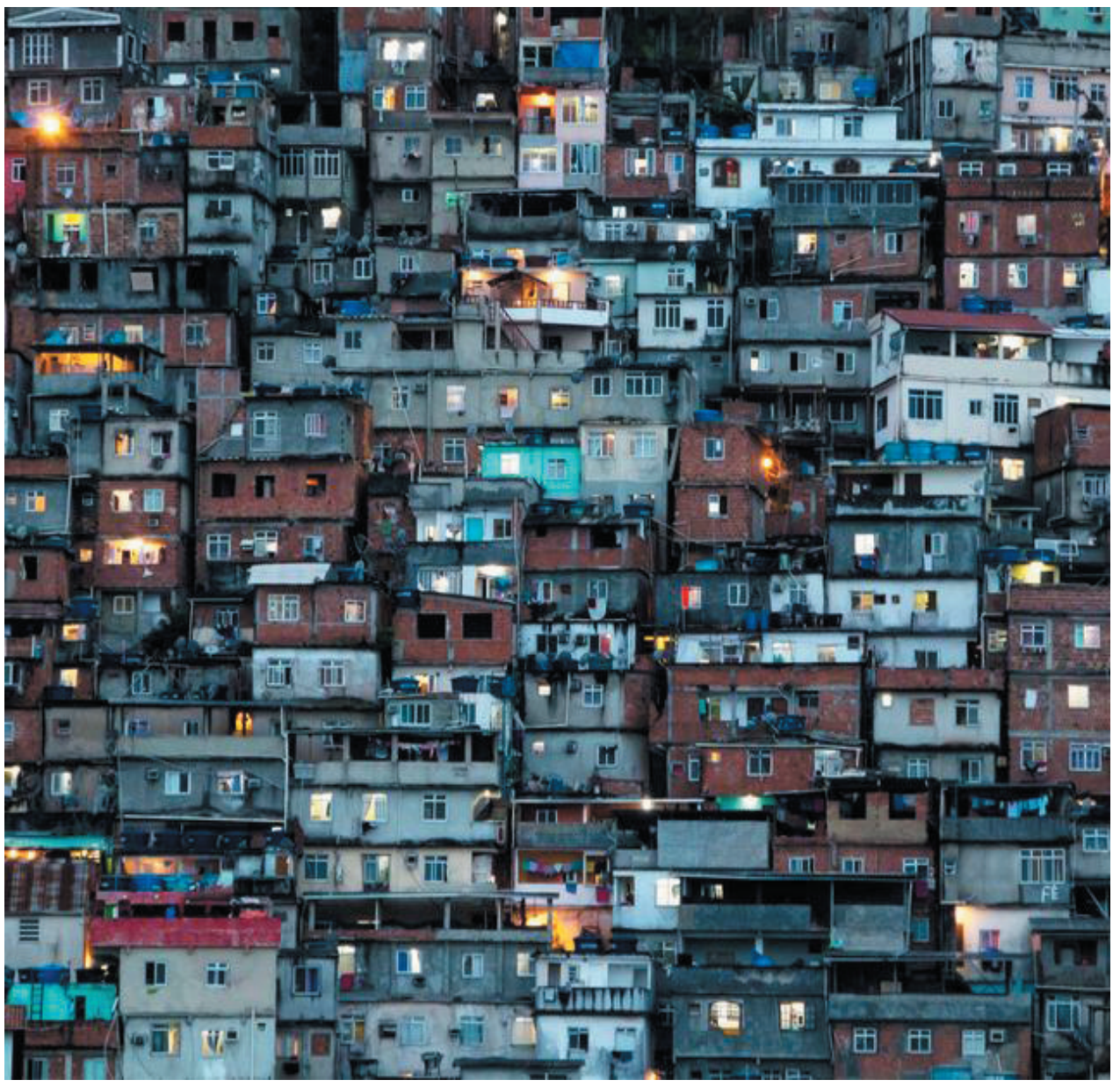

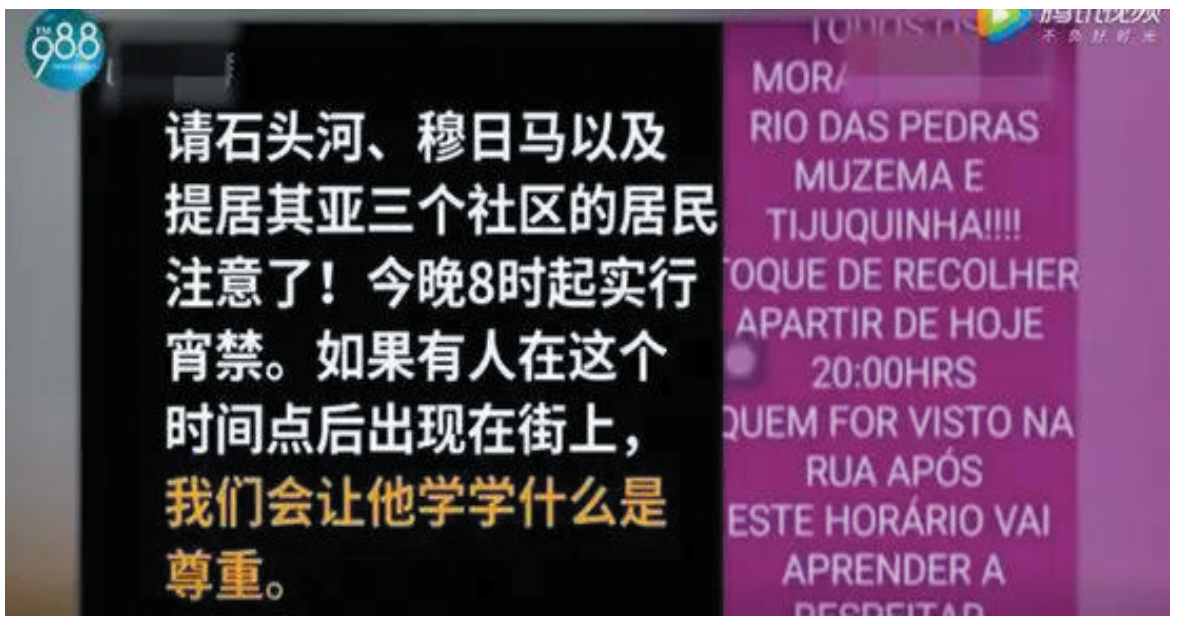

缺水一直是困扰巴西的问题，巴西国家水务局（National Water Agency）的数据显示，在整个巴西约有4000万人无法获得政府供水，而有近1亿人口（约人口的一半）生活在无法获得清洁饮用水的地方，而首当其冲受影响的莫过于贫民窟的贫民了。

当自来水缺乏让“勤洗手”的基本预防措施都难以落实时，民众的绝望可想而知：“我们被告知，预防病毒必须一直洗手，但是如果定期没有水怎么办？我们也不可能用矿泉水洗手！”

另外，贫民窟住宅的不卫生也是个问题。在这里，绝大多数房屋的窗户不超过三个，空气难以顺畅流通，阳光也难以进入，这会增加罹患呼吸系统疾病的风险。例如结核病的发病率在贫民窟就更大，甚至可以高出全国平均水平10倍。

对于贫民窟的脆弱性，有里约热内卢卫生专家表示，“贫民窟出现病毒，首先城市以及州和联邦政府就应该进行有组织规划，不管不问的话病毒在这蔓延就会加快。”

不过里约市政厅表示自己已经在“加强在贫民窟的预防运动”，其中就包括隔离建议：让认为自己可能感染病毒的人与家人分开隔离：“如果您家只有一个房间，那么被感染者与其他家庭成员应该保持至少一米的距离。”

但这同样是不现实的，毕竟贫民窟存在人口密度太大的问题。官方统计表明，大多数贫民窟的房屋有两、三个房间，但住着五到八位居民，如果出现病患，只有把家人挤出门才能成功隔离。

雪上加霜的是，由于当地医疗条件和居民的经济条件限制，很多住在贫民窟的人本身就有结核病、高血压、糖尿病等疾病，免疫力较为低下，因此当他们在新冠病毒来袭时受到的伤害可能会更加严重。

巴西的严峻考验

黑帮协助抗疫事情一出，巴西对疫情的防控再度受到世界关注，里约当局也（可能是在压力之下）加强了对贫民窟防疫的重视。

里约市长表示，将派人在贫民窟的入口处放置免费的肥皂，并将存在健康隐患的老年人单独安置到已经签约预定的400间旅馆房间中；另外，里约的城市卫生部门也于3月23日开始了对市内一些交通拥挤地段的全面清洁工作，包括贫民窟的一些地区。

这些措施肯定是远远不够的，水缺乏、环境脏乱、卫生设备不足非一朝一夕所能解决，何况政府也缺钱、缺物资。该州州长威尔逊·威泽尔甚至表示，该州的公共卫生系统有在15天内崩溃的危险。

不过贫民窟抗疫能力不足的背后，也能看出巴西政府在疫情中的反应迟缓。

今年3月前，本土尚未出现病例的巴西眼看着国际社会与日俱增的紧张情绪，似乎非常有理由置身事外。在日韩、意大利、伊朗等国外数字增长时，总统还多次安慰民众“不必大惊小怪”，认为报道疫情严重的媒体都是“假媒体”。

信总统就能防新冠？

自从3月7号，有巴西官员从美国回来、继而确诊后，巴西提高了对疫情的重视，再加上接下来国外媒体开始频频传言巴西总统本人新冠病毒检测呈阳性，巴西全国对肺炎的关注度一夜暴增。

到3月下旬，疫情终于真正在巴西爆发，来源多是从经由北美、欧洲等地输入，接着在巴西本地人传人。截止25日时，巴西共确诊了超过2200名病例，其中46人死亡；具体到国内，受影响最大的州是该国最大的州圣保罗州、以及里约热内卢和塞阿拉，而最为脆弱的群体又是贫民窟的民众。

对此，巴西一些医疗专家无不担忧：新冠肺炎在巴西原本属于有钱有闲、在国外来回跑的有钱人的“富人病”，但最终受到最大威胁最大的，却是哪也不去的穷人。而如今确诊数字虽已不小，但疫情传播在巴西依旧处于传播上升期。

此时，巴西总统也终于因为对疫情反应迟钝而受到了广泛批评，开始号召各州放弃公共交通，关闭企业、学校，呼吁居民进行居家隔离。

但在态度上，总统对病毒的依旧保持乐观，还在3月24日的电视讲话中表示，大家对新冠病毒的担忧过于夸张，并指责巴西媒体试图煽动全国范围的不良情绪。

不过就在他讲话时，一些巴西人通过将自家的锅碗瓢盆从窗户扔到外面，来抗议总统面对重大流行病的“无礼”态度。

但不可否认的是，总统也有很多追随者，他们保持着和总统一样的乐观心态，依旧聚众休闲，比如跑到圣卡塔琳娜州的弗洛里亚诺波利斯市加尔赫塔海滩晒日光浴。

对此，气急败坏的巴西警方开着直升飞机飞过海滩，向坐在海边休闲的人扔沙子，制造了一场“沙尘暴”将人们赶走。针对赶也赶不走的人，警方只得亲自来到他们面前，开启一场并无实际意义的疫情教育对峙。

合法手段如此绵软，黑帮看不下去要重拳出击也并非不可理解。

国会议员麦考尔提供德州居民疫情福利补助政策法案

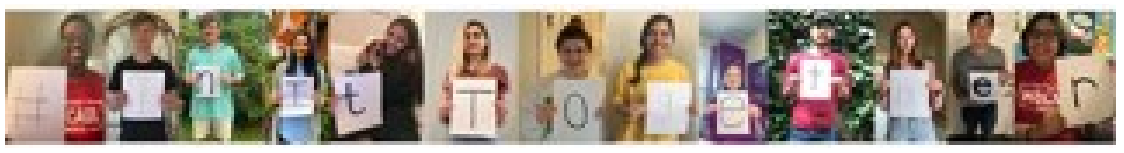

在大家共度的疫情艰难时期。对于失业人数的增长，中小企业主挣扎与困难。许多家庭也正从冠状病毒引起的经济混乱中寻求良好方案。国会议员迈克尔•麦考尔（Michael McCaul)一直在全天候工作，积极保持与居民们最佳的通讯和第一时间的协助。并通过与地方官员，医务人员和公共卫生专家合作，为川普总统执行最前线的服务。政府和副总统彭斯的特殊冠状病毒特别工作组为了确保德州人们得到最先进和急需的资源，帮助全球各地的美国人民安全地返回家园，日前正式举行了电话会议，向地区人民们提供最新及时信息并解决任何问题或疑虑。

本月初，国会议员麦考尔及其民主党和共和党同事通过了两党制的《冠状病毒援助，救济和经济安全（CARES）法》。《CARES法》为美国人提供了经济救济。该法案将现金直接交给在经济混乱中一直在处理财政负担的美国人的手中。对于那些直接由于冠状病毒而失业的人，《CARES法案》意味著从4月到7月底，每周增加600美元的失业金。该法案通过一个3500亿美元的贷款和赠款基金，向全美正在努力赚取工资，租金和公用事业费用的小型企业提供支持。对于雇用数百万美国人的大公司而言，有一笔5,000亿美元的新基金用于贷款，以帮助他们维持生计，以保护美国人的工作。对于一直在与大流行作斗争的第一线的护士，医生和急救人员，有1000亿美元的紧急救济，因此医疗专业人员有足够的能力来护理需要的人。

国会议员迈克尔•麦考尔（Michael McCaul）目前代表德克萨斯州的第十届国会选区，并将于11月竞选连任。麦考尔已经通过地方和国家新闻采访发表讲话，强调了遵循疾病预防控制中心的指导方针对于确保我国健康并尽快恢复工作的重要性。

麦考尔团队想提醒大家，我们可能在身体上是分开的，但我们都在这场斗争中。 在此期间与社区建立联系的方法，包括通过写信给那些在此期间没有访客的养老院居民以及我们所有人都应该优先支持我们的家人，朋友和邻居，这一点很重要。
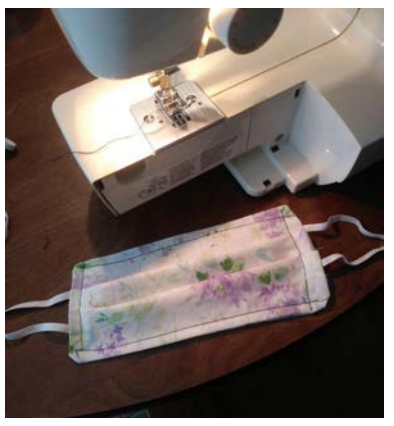
国会议员麦考尔说：“德州人民对危机并不陌生。”“我们应该遵循我们公共卫生官员的指导方针，并照顾最危险的人们。正是在这样的时间里，我们将团结在一起，知道我们将像德州人和美国人一样，通过团结起来一起迈向美好未来。”