休士顿国际区首届“给予未来”
2公里行走和5公里跑步运动会将于下周隆重登场

本报记者吴凯俊报导

（本报讯）休士顿国际区首届“给予未来”2公里行走和5公里跑步运动会将于5月8日星期日下午4点在Alief Amity公园举行。主要目的是为了给Alief学区有困难的学生募捐筹款之外，还希望通过这次的活动呼吁学校和社会对教育的重视。这次善款的主要部分将会转交给Alief学区和当地的YMCA青年会。本次运动会将会是华人地区有史以来最大型的集体户外运动会，由美南传媒集团,美南亚裔社区协会及休斯敦EPM活动策划公司联合主办。希望各位热爱运动和户外活动的朋友，带上你们的家人和朋友一起欢度母亲节。活动当天，我们的摄影师将会为每一位母亲拍出最美的照片，将会免费发送到您的电子邮箱里。我们将会为当天到场的每一位朋友准备现场乐队、专业的歌舞团表演、无敌啦啦队, 美味的BBQ烧烤和各类娱乐项目，而且还有可以了解赞助商们的各种健康资讯以及最新产品的免费体验。娱乐项目包括 “Run for Your Day”纪念日短跑项目, 捞金鱼，套圈圈和射飞镖。我们将会在运动会之后举行集体BBQ烧烤聚会，让各位热爱运动的朋友可以有时间一起交流和探讨运动的心得和技巧。作为感谢每位参赛者对我们活动的支持和为校区有困难孩子的捐献，除了可以获得大会指定T-shirt衫之外还将会获得免费BBQ烧烤一份。

参赛者可以选择2公里行走或者5公里行走和跑步。参加5公里跑步的朋友，除了得到免费T-shirt短袖衫一件和BBQ烧烤餐卷之外，还将会获得奖牌一枚。比赛没有任何时间上的限制，每位参赛者都可以自由发挥。网络注册将会在5月7日晚上23：59分截止。比赛当天下午2：45 到3：30将重新开放报名。敬请尽快报名注册确保我们可以在比赛当天为您预留T-shirt短袖衫。大部分的比赛收益将会受益于Alief学区和当地的YMCA青年协会，部分收益将会用于资助我们下次帮助德州儿童医院募集捐款和呼吁社会对糖尿病的关注的公益活动。

报名方式：

请到我们的官方网站报名 http://www.idwalkandrun.com

费用：（不分年龄）

2公里行走 – $20.00（包含一件免费T-shirt短袖衫和BBQ烧烤餐卷）

5公里行走/跑步 – $25.00（包含一件免费T-shirt短袖衫，BBQ烧烤餐卷和奖牌一枚）

* 额外的T-shirt短袖衫可以在当日的票务处以$15.00的价钱购买。

参赛者包裹包括：

- 大会T-shirt短袖衫
- 参赛者号码和固定的别针
- 5公里的参赛者完成赛事后将会获得奖牌一枚
- 免费健康资讯
- 很多的欢乐

活动当日：

- 享受户外音乐之余还可以与一帮有共同爱好的朋友一起行走和跑步
- 可以认识新的朋友，老友重聚，做善事
- 与我们的专业运动员一起热身和运动

活动当日时间表：

2：30PM参赛者领取包裹
2：45PM现场报名重新开放
3：30PM截止报名
3：45PM参赛者开始热身
4：00PM5公里行走/跑步开始
4：15PM2公里行走开始

注意事项：

- 所以参赛者需在签到处和比赛开始前按大会规定签署活动意向书
- 赛场将会在6：00PM关闭，4：30PM后将不允许越过起跑线
- 请在当日穿舒适和适合运动的衣服和鞋子
- 比赛允许儿童手推车进入跑道，由于安全起见，必须在最后起跑

美南国际电视STV现场面对面节目中的活动介绍– 节目主持人兼活动主办人吴凯俊(Kevin Wu, 图前排中)和休斯敦EPM活动策划公司负责人兼主办人林华生(Vincent Lin, 图后排右一)，活动形象大使陈瑶(图后排右二), 张榕轩(图后排左三)，活动形象大使/娱乐表演项目代表杨鸣(图前排左)，时尚设计顾问谭冰冰(图前排右)，义工大队队长张宝珍(图后排左二)及Andy吴(图后排左一)

南国际电视STV现场面对面节目中的活动介绍– 节目主持人兼活动主办人吴凯俊(Kevin Wu, 图后排中)和活动形象大使陈瑶(图后排右), 张榕轩(图后排左三)，活动形象大使/娱乐表演项目代表杨鸣(图前排左)，时尚设计顾问谭冰冰(图前排右)在节目中共同推广活动

休斯敦EPM活动策划公司负责人兼主办人林华生(Vincent Lin, 图右一)和荣誉赞助商王朝旅游工作人员们合影

美南國際電視15.3《大嘴吃四方》採訪尊MIKOTO

本报记者黄梅子报导

（本报记者黄梅子）美南国际电视15.3今晚8点的《生活》节目的主题是《大嘴吃四方》，为您介绍位于12155katy freeway的尊MIKOTO日本拉面寿司店。

日本传统拉面最著名的有三大派系：博多，喜多方，札幌。「博多」汤头厚重、热情奔放，「喜多方」汤头清淡、含蓄内敛，「札幌」浓烈火爆。尊mikoto的拉面完美地诠释了日本拉面文化的精髓，从日本请来的拉面师傅身怀绝技，做出来的拉面好吃到爆。日式拉面的重头戏是汤头，而好的汤头直接决定一碗面的成功，汤是拉面的灵魂。尊mikoto的拉面突破传统单一口味，它的汤头的妙处在突破与变化，入口时，浓厚鲜汁郁香满口，而后，游走而出的丝丝清爽脱颖而出，犹如脱缰野马般奔走而出的二次递进浓香摄人心魄，浓淡相宜，薄厚交融，层层臻于迥然不同的境界。据来自东京的拉面师傅介绍，尊mikoto拉面不同于市面上大多以工厂产汤头为主的程式化拉面，而是用整鸡与鸡骨架精心熬制逾六小时，将最精华的汤汁和骨胶原及胶原蛋白以最好的姿态呈现，不光是美食，而且也美容。一碗拉面，汤之为魂，面之为侣，又贴心地加入松软入味的叉烧，金黄浓稠的溏心蛋，清脆鲜嫩的竹笋，乳酪核香的奶油果，甜酸适宜的红姜，筋道脆爽的木耳，洋洋洒洒的葱花……而这人间美味，你只要花上10来块钱，就可以在尊mikoto品尝到。走进尊MIKOTO，感觉到的就是淡雅简洁的日式风格，清晰的线条让人产生视觉上的几何立体感，墙上装饰的字画、门帘和摆放的器物都带有强烈的日本风情。尊MIKOTO的餐台摆设和餐具也是非常精致的，整套定制的日本瓷器秉承了中国传统工艺的优点，又融合了日本文化的底蕴，在色彩上以白为主，连底边都经过了打磨，手工细致。每桌的中央铺著白色的鹅暖石，橘色的底光从鹅暖石下透出，使人平添了几分温暖的感觉。想知道尊MIKOTO新张期间有哪些菜色和促销活动，请关注今晚的《生活》节目之《大嘴吃四方》。《生活》每周日下午5点至5点30分首播，周一晚上8点至8点30分重播，周二下午1点30分至2点再次重播，敬请收看。

《大嘴吃四方》主持人翁大嘴（左）、黄梅子（右）采访尊MIKOTO经理Janice（中）。

尊MIKOTO的拉面堪称一绝。

尊MIKOTO的酒吧供应各种酒，尤其是日本生啤新鲜好喝。

猪骨拉面

各种拉面

尊MIKOTO的生鱼片量大、新鲜。

魔宫魅影5月6日休士顿放映 打造华语灵异大片

（记者黄相慈／休士顿报导）融合华丽复古与惊悚恐怖元素，由林心如、杨佑宁、任达华与黄磊超强卡司主演，香港导演叶伟民执导、文隽监制的灵异闹鬼题材电影「魔宫魅影」未演先轰动，美国灰狗扬声公司北美地区电影发行(Well Go USA Entertainment)抢先在5月6日全美主流院线上映，休士顿地区可到AMC Studio 30观看，势必可掀起华语电影新巅峰。欢迎有兴趣的电影迷，前往戏院一睹东方惊悚诡谲的超强气氛。

女星林心如、导演叶伟民、监制文隽连续合作恐怖惊悚片「绣花鞋」、「京城81号」获得惊人票房成绩，第三度合作「魔宫魅影」可说备受媒体瞩目。近来民俗传说成为惊悚片题材的热门来源，这部讲述「电影院闹鬼」的话题电影，以华人恐怖经典「夜半歌声」，中国第一部恐怖片为框架，重新构想一部鬼戏院的歌女复仇故事，媲美西洋的「歌剧魅影」，打造专属华语惊悚灵异大片。

魔宫魅影讲述民国年间，由林心如主演的电影皇后孟思凡与杨佑宁饰演的学成归国青年导演顾维邦机缘认识，两人无惧闹鬼传说，坚持入驻丽宫电影拍摄夜半歌女故事，引来一连串离奇的鬼魅事件发生。

该片在旧上海滩的故事背景下，对于大部分民众来说是独具吸引力的。片中使用精致的戏服和华丽的画面运镜，带来前所未有的神秘视觉体验，为这部片增添凄美年代感。

电影发行公司表示，通常电影档期会视观众的票房热度，此次5月6日上映，希望大家多多参与，让北美票房亮眼，延长档期，影迷请不要错过。未来更多华语好片在休士顿放映，民众也有更多机会欣赏到更多元化的好片。

灵异大片魔宫魅影将在全北院线上映。(取材自Well Go USA Entertainment网站)

美国国会众院军事委员会27日晚间通过法案
要求年满18岁的女性要参加征兵登记

(休士顿/秦鸿钧报导) 在现代美国，所有的男女性都是平等的。出于这样的原因，众议院武装部队委员会决定扩大18岁兵役登记草案到女性。根据华盛顿邮报报导，来自加利福尼亚州的代表Duncan Hunter 提出他的修正案，他反对奥巴马政府的决定，允许妇女在战斗中的角色服务，并投票反对这项改变。国会众院军事委员会27日晚间通过法案，要求女性和男性一样也要参加征兵登记。国防部去年12月取消前线作战部队的性别限制，而放开女性征兵登记，是女兵到前线作战部队上迈出重要一步。

美国自1973年以来便没有全面征兵，军方高层认为，现在的志愿兵员制适合美军的需要，没有必要回到征兵制，但所有男性必须在年满18岁后的30天内进行征兵登记。不参加征兵登记的男子若是公民，就没有资格获得学生财务援助和就业培训，也不能得到政府部门的工作，若是移民将丧失转公民的资格。美国陆军表示，Kristen Griest 上尉已在本周成为美军首位女性步兵军官，成为美军开放让女性参与地面战斗角色之后的一项里程碑。Shaye Haver中尉，是在去年从陆军游骑兵学校毕业，成为首批女性游骑兵。

自从美国总统奥巴马2013年要求五角大厦，下令军队所有单位在2016年前，开放让女性参与地面战斗角色之后，极具挑战性的游骑兵学校在2015年首度欢迎女性。美国军方在本月初表示，已核准超过20名申请进入步兵和装甲兵分支的女性，这两个单位都有上场战斗的可能性。装甲兵部门包括战车在内。截至2015年中，部署在伊拉克和阿富汗的美军已有近12%是女性，在这些战役中阵亡的美军有2%是女性。在该修正案仍然有被付诸实施前，该修正案必须被美国众议院和参议院代表通过。

UFO 开会通知

各位会友：本会将于5日7日(周六)，中午1：00至3：00在Tracy Gee community center，101室开讲，地址是：3599 westcenter dr，Houston TX 77042 (如果从侨教中心做为起点，直走到westpark 左转，约100多公尺左右即可见到一条名westcenter dr的横街，右转进入百公尺左右，在右方即可见到平房建筑的"Tracy Gee")。

这次的讲题是历史上著名的一次"圣母显灵"事件的前因与后果，讲后有交流时间，欢迎会友提问及建议，以促进本会之发展及会友间彼此之了解！

会长：亓国华
副会长：李兆璇

揭秘：蒋介石与希特勒的分分合合

1945年4月30日，德国首都柏林笼罩在一片硝烟火海之中。总理府花园地下室暗堡内，随着一声沉闷的枪响，希特勒自杀身亡。

一个星期以后，中国战时陪都重庆，国民党政府大礼堂内张灯结彩，蒋介石高举酒杯，向驻华美英苏军将领及大使们祝贺欧战胜利结束。

蒋介石与希特勒，第二次世界大战两大对立阵营中的风云人物，在20世纪30年代却曾有过近十年之久的友好关系，他们不仅函电往来，互致倾慕之情，更是互赠照片、战刀，以表亲善之意，中德关系由此经历了一段蜜月时期。但后来两国关系却逐渐紧张直至断交、宣战，蒋介石甚至还参与到德国内部推翻希特勒的事件之中，这一段曲折历史值得我们去探究。

蒋介石的德国情结

1927年蒋介石发动四· 一二政变后，与苏俄的关系随之断绝。因急于寻找新的国际力量来填补苏联顾问撤退所留下的空缺，蒋介石把目光转向了德国。

蒋介石十分赞同学习日耳曼民族所具有的“认真、勤俭、遵纪、执着”的民族精神，认为这是针对旧中国贫穷、散漫、落后的国情，医治社会痼疾的良方。在留学日本期间，蒋介石便致力于学习德语，1912和1918年曾两次准备赴德留学。他也曾在《军声》杂志上发表文章，赞扬德国的军事教育与军事训练制度，主张中国向德国学习。他从俾斯麦的“铁血政策”中找到了精神和实践两方面的秘诀，力主将“铁血政策”作为中国的“指导原则”，促成中国社会的“军事化”。精神上的崇拜与现实的需要，使蒋介石坚定了他的联德决心。

1933年，希特勒上台，蒋介石开始直接与纳粹政府展开交往，中德关系进入蜜月期。

蒋介石一直是希特勒的崇拜者，他曾经宣称“我们需要中国的希特勒”。蒋介石认为以中国传统文化加上法西斯主义理论，就是今日中国由乱变治的法宝。为此，蒋介石效法德意志法西斯，建立了特务组织“复兴社”（由于复兴社干部均穿蓝衣黄裤，故又称“蓝衣社”），以恐怖手段来维护统治。此外，陈立夫和陈果夫的“cc系”以及“政学系”、汪精卫的“改组派”等，都不同程度地颂扬德意志法西斯的治国成绩。

登上总理宝座后，希特勒为了侵略扩张，大力发展军备工业，并将对华政策由魏玛时期的“占领中国市场”修正为“要确保从中国获得稳定的战略资料来源”，迫不急待地希望加强与中国的贸易合作。

相互的需要使两位终生都未谋面的领导人开始了超越时空的交往。1936年5月，《德华信用借款合同》签订，为此希特勒致电蒋介石，称“中德两国之间的货物互换，给予两国经济的发展以莫大的帮助??两国的密切合作也是两国人民的利益所在”。希特勒还向蒋介石赠送了德国国防军荣誉军刀、自己的照片，以表示其“敬仰钧座及贵国之微意”。蒋介石也趁希特勒生日之际，致电赞扬希特勒“对于德华两国间经济合作热心主持，使国交益敦亲睦??特致谢忱”。德国国防部长布隆堡还向蒋介石赠送三辆汽车，其中一辆与希特勒检阅军队时所乘相同，蒋介石也向德国国防部长、经济部长、航空部长等政要授勋，中德关系渐入佳境。

军事顾问来华训练军队

中德关系友好发展的一个重要标志就是大批德国军事顾问来华。1928年11月，第一位来华的鲍尔上校率领德国顾问团抵达中国。

鲍尔来华后直接从事的重要工作之一，就是为国民党高级将领授课。授课的内容包括军事工业、新式武器与化学战等。听鲍尔课的，除了蒋介石，还有冯玉祥、阎锡山、李宗仁、李济深等人，以及一些部队的高级军官。由于鲍尔的作用，德国顾问团已经介入了南京国民政府的军事、训练、警察、国防工业和其他重要部门。

1930年5月，原德军参谋本部作战处处长佛采尔来华担任顾问团团长。佛采尔十分轻视国民党军队的许多高级将领，特别是旧式军人或留日出身的，认为他们“只知侈谈理论”，因而同他们关系并不融洽。而对于恃才傲物、同蒋介石不无龃龉的宋子文，佛采尔却一见如故，经常陪同宋子文参观军事设施与新建立的教导队，关系非常密切。这使蒋介石感到不满。另外，佛采尔个性倔强、脾气生硬，同其他顾问之间的关系也比较紧张。这样，佛采尔总顾问一职易人，已是势在必行。

1933年6月，“德国国防军之父”塞克特来华，并于次年被正式聘为总顾问。根据第一次世界大战的经验，塞克特向蒋指出，中国的军队不是太少，而是太多了，只是缺少训练有素的部队。中国当前应重点训练和装备10个师，置于南京政府直接管辖下。他还建议仿效德国军队中的军官团，在中国军队中建立起“教导旅”。

蒋介石对塞克特的建议十分赏识，他让塞克特享有优厚的待遇，每月薪金相当于2000美元，这是此前佛采尔月薪的3倍。蒋介石给予塞克特的地位之高、权势之大，是其他任何外国军事顾问所无法企及的。塞克特来华就职后，国民政府特设了总顾问办公厅。蒋介石曾命令参谋本部、军政部等中央军事部门都必须向塞克特全面报告有关情况。塞克特常以蒋的名义召集高级军事会议，有的时候，塞克特还代表蒋介石视察、检阅部队。

塞克特建议先整编6个师（10万人）作为和平时期的基础兵力，然后再发展成18个师。第五次“围剿”之后，陈诚提出立即整编30个师，塞克特坚决反对，向蒋介石力陈己见，甚至以提前回国相威胁。蒋介石只好同意塞克特的主张。

1935年塞克特辞职离华前夕，曾向蒋介石竭力推荐法肯豪森继任总顾问。此后，法肯豪森便成为在华德国军事顾问中地位最高的人。法肯豪森先后担任过德军军事教育和训练总监、陆军团长、步兵学校校长。

法肯豪森向蒋介石指出，一旦日本发动军事进攻，华北地区即首当其冲，同时长江流域也会遭到来自海上的日军进犯。为此，中国应将作战部队集中于徐州—郑州—武汉—南昌—南京区间。最初抵抗区务必向北推进，以沧县、保定之线为绝对防御，以黄河为最后抵抗线。长江封锁对于中部防御最关重要，江防须封锁江阴，陆防须推进至上海附近。南京为全国首都，必应固守。在华中，次以南昌、武昌作主支撑点，宜用全力固守。四川则为最后防地，应规划兵工业和发展运输。这些建议有不少经以后战争实际证明是可行的。

这一时期除了来华的众多军事顾问外，还有一位德国人的名字被历史铭记——约翰· 拉贝。中日战争爆发后，拉贝作为德国西门子公司代表被派驻南京。在日本占领南京期间，拉贝担负起了“南京国际安全区委员会”的工作，利用自己的特殊身份，勇敢地保护了近20万南京难民免遭杀戮，拉贝也因此被誉为“南京的辛德勒”。

中国战略物资交换德国军火

大批德国军事顾问来华的同时，中德之间战略物资和军火贸易也迅猛发展起来。1934年8月，中德签订《中德易货协定》，规定中国政府以砂矿和农产品换回德国的“工业产品”，德国则向中国提供重工业企业设备。1936年5月，中德签订《德华信用借款合同》，德国将向中国提供1亿马克的商业信贷，中国可用此购买德国工业品和其他产品，之后两国之间的经济往来有了很大的发展。1934-1938年5年中，德国从中国进口的钨砂（制造枪炮等必不可少的战略原料）分别为2510吨、4784吨、5091吨、8037吨和8962吨，从中国钨砂占德国进口钨砂的比例来看，1934年占57.2%，至1937年已达70.6%。除了钨砂以外，德国还从中国进口了大量的锑、锡等重金属原料。在德国重整军备的过程中，从中国获得的战略原料起了很大作用。

中德断交、宣战后，国民政府完全停止了向德国出口钨砂等战略原料。至1943年11月，德国政府经济部长施佩尔向希特勒报告说，由于钨砂进口中断，国内储量仅够10个月的使用。德国当局意识到问题的严重性，有人提议用黄金同中国交换钨砂，但以往的德国对华贸易公司早已被迫中断了同中国的业务往来。希特勒德国不得不喝下纳粹当局自己酿下的苦酒。

根据《中德易货协定》，中国方面还需向德国出口大宗农产品。这也是中方抵付进口德国军火及工业贷款的重要手段。自借款合同签署后，中国向德国提供了大批的农产品，包括蛋品644吨、芝麻6500吨、豆油850吨、棉籽油2095吨、桐油100吨、花生仁1000吨、花生油1000吨、蚕茧150吨。

南京当局还加快了从德国进口武器的步伐。1936年德国对华出口军火为640.5万马克，占德国出口军火总额的28.8%，中国成为德国军火的最大买主。根据德国外交部的一份文件，至1936年10月，德国已向中方交付价值1000万马克的军火，其中包括2300万发炮弹、6000万发反坦克炮弹、1800万发高射炮弹，以及探照灯、钢盔等；另外，已订货且将于1937年交付的军火中，有150毫米海岸防卫炮4门、88毫米海岸防卫炮4门、240门水雷、1艘布雷艇、60门野战榴弹炮，以及高射炮牵引车；1938年交付的有榴弹炮、炮艇、鱼雷快艇、高射炮等。1937年抗日战争爆发时，国民党当局已有一支8万多人全部德式装备的部队，在淞沪战场上曾作为主力使用。

1935年在德国顾问参与下，时任行政院秘书长的翁文灏主持制订了重工业发展的三年计划，该计划确定了中德合作进行的10大工业项目，有钨铁厂、钢铁厂、炼铜厂、炼油厂、中央机器厂（包括电机厂、工具机厂）、中央电工厂（包括电线厂、电话厂、电子管厂）等，德国方面除供应设备外，还负责工厂的设计、主要厂房的建筑和设备安装。

陶德曼调停无果，中德断交宣战

1937年7月7日，卢沟桥事变爆发，日本发动了全面侵华战争。德国虽和日本结盟，但又不愿日本取代德国在华利益，也不愿日本在中日战争中受损，从而失去或削弱在远东对苏联的牵制作用，因此不希望日本扩大侵华战争。10月下旬，德国外长里宾特洛甫电告驻华大使陶德曼和驻日大使狄克逊，德国愿意调停中日战争，由此揭开了陶德曼调停的序幕。

在陶德曼调停期间，日本先后三次提出所谓的和平条件如内蒙自治、华北特殊化、上海交由国际共管等，对此，德国政府不仅没有表示任何异议，反而力劝中国接受。在南京的胜利又促使日本更进一步提出令中国无法接受的条件，如中国放弃溶共和反抗日满的政策，对日满两国的防共政策予以协助，中国向日本作必要的赔偿等。

但没等陶德曼和蒋介石的进一步商谈得出任何实质性的结果，日本方面便于1938年1月16日发表了一份官方声明，称谈判已经结束。东京方面对德国“提供的斡旋”表示感谢，并且撤销对国民政府的承认。对于日本的挑衅，18日国民政府发表声明：“中国政府于任何情形之下，必竭全力以维持中国领土主权与行政之完整，任何恢复和平方法，如不以此原则为基础，决非中国所能忍受。”同时，中日两国互相召回驻对方大使。陶德曼调停中日战争的努力实际上已告失败。

陶德曼调停期间，德国的政策已经明显倒向了日本，随着局势的发展，日本在德国全球战略中的地位也愈显重要。1938年2月20日，希特勒在国会发表演说，宣布：“德国将承认‘满洲国’，以抛弃过去不可解之幻想政策，而尊重现实。”这一演说，成为中德关系倒退的转折点。24日，中国政府照会德国外交部，表明了“对德国此种不友谊行为之不满”。德国方面则通过其外交部向中国驻德大使程天放表示：“德方对中日战事仍保持过去中立态度，希望中国政府亦继续以前对德友谊。”

然而，德国说一套，做一套。6月24日，外长里宾特洛甫下令召回驻华大使陶德曼，与此同时，德国国防部则严令禁止军火输华。7月5日，全体德国顾问离华返国。中德合作至此结束，两国关系基本破裂。

1940年9月27日，《德意日三国同盟条约》正式签订，条约“承认并尊重日本在建立大东亚新秩序中之领导地位”。次年7月，德国更进一步宣布承认汪精卫伪政权。这无疑是对中华民族及远东地区各国人民利益的粗暴干涉。南京国民政府在忍无可忍的情况下，正式宣告与德国断绝外交关系。1941年12月7日，日本偷袭珍珠港，太平洋战争爆发，9日，中国政府宣布同时对德国、日本、意大利宣战，双方处于战争状态，与德国间的“所有一切条约、协定、合同”，“一律废止”。中德关系至此完全破裂。

希特勒拉拢蒋介石合攻印度

中德绝交后，德国仍然企图拉拢中国。1942年，德国有关方面引诱中国缔结《中德军事密约》，企图将中国绑到轴心国的战车上。但得知希特勒想要中国“突攻印度，与德合作”的计划后，蒋介石警醒了。他在6月18日日记写道：“对德国路线，勿再探索为宜??不如严令拒绝之。”蒋介石这时关心的是加强反法西斯阵营的力量，争取反法西斯战争的胜利。当年2月，蒋介石与宋美龄曾访印，力劝英国与印度化解矛盾，共同投入反法西斯战争，现在德国却要中国“背盟”，“突攻印度”，自然要被蒋介石拒绝。

关于合攻印度的会师计划，据德国陆军总参谋长哈尔德回忆，希特勒曾向他提出，分兵越过伊朗，进驻波斯湾，与日本“在印度洋会师”。日本外务大臣重光葵在《昭和的动乱》一书中也说：希特勒“认为大军南侵，从乌克兰进攻高加索，将石油控制在手，可断绝英、美从波斯湾方面对苏的援助，使德国的势力伸展到中亚细亚，再与印度方面的日军遥遥相对，取得联系”。

为实现会师计划，1942年3月23日，德国外长里宾特洛甫和日本驻德大使大岛会谈，商讨轴心国的战略，要求日本占领锡兰和马达加斯加等地，以配合德军向中东和高加索的进军。日本在偷袭珍珠港得手，取得局部海上优势后，也曾制订了一个用5个师攻打澳大利亚、夺取锡兰，与希特勒在印度洋上会师的计划。

美国总统罗斯福充分认识到了这一计划的危险性。1943年，他在开罗会议期间对他的小儿子直言不讳地说：

假如没有中国，假如中国被打垮了，你想一想有多少师团的日本兵可以因此调到其他方面来作战？他们可以马上打下欧洲，打下印度——他们可以毫不费力地把这些地方打下来，他们并且可以一直冲向中东??日本可以和德国配合起来，举行一个大规模的夹攻，在近东会师，把俄国完全隔离起来，割吞埃及，斩断通过地中海的一切交通线。

罗斯福的这段话从中国坚持抗战、拖住日军主力这个角度，认为如果中国军队被打垮，德日会师印度，对世界反法西斯战争来说，其结果将是灾难性的。

如果我们换一个角度分析：蒋介石接受德国拉拢，与德合作，命令当时在缅甸与日军作战的中国远征军进攻印度，从而促成两个法西斯会师，其结果不也同样是灾难性的吗？幸亏，蒋介石没有这样做。

美国著名的政治学家汉斯· 摩根索在其巨著《国家间政治》开篇说道：“像所有的政策一样，国家间的政策是为了利益而争，无论国际政策的最终目的是什么，利益总是最直接的目标。”中国的战略原料虽然对纳粹德国具有很大的吸引力，但中国在远东的战略价值当时无法同日本相比拟。国际形势迫使希特勒在中日之间做出选择，这也是中德关系由高潮到破裂的症结所在。

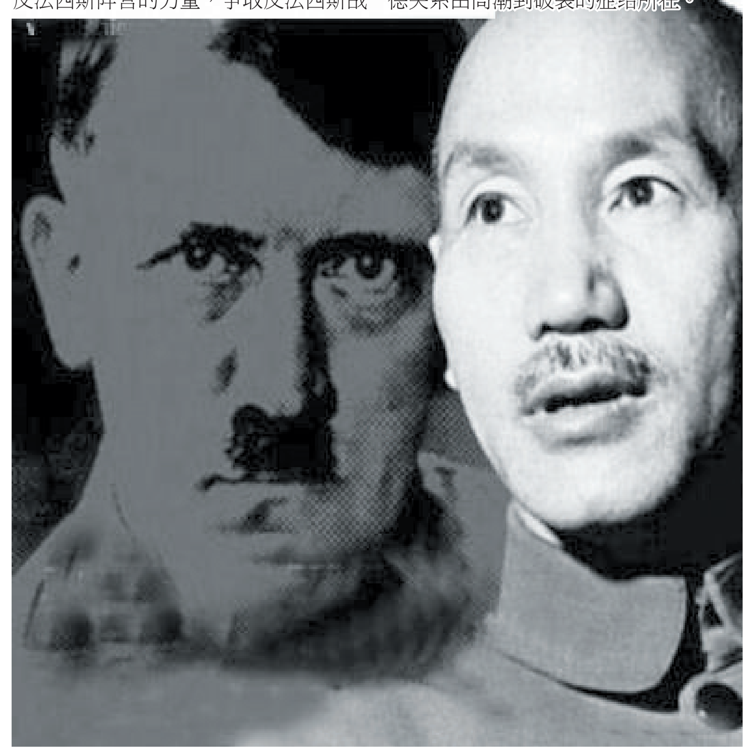

看呆！极限达人 在摩天大楼上玩“滑滑梯”

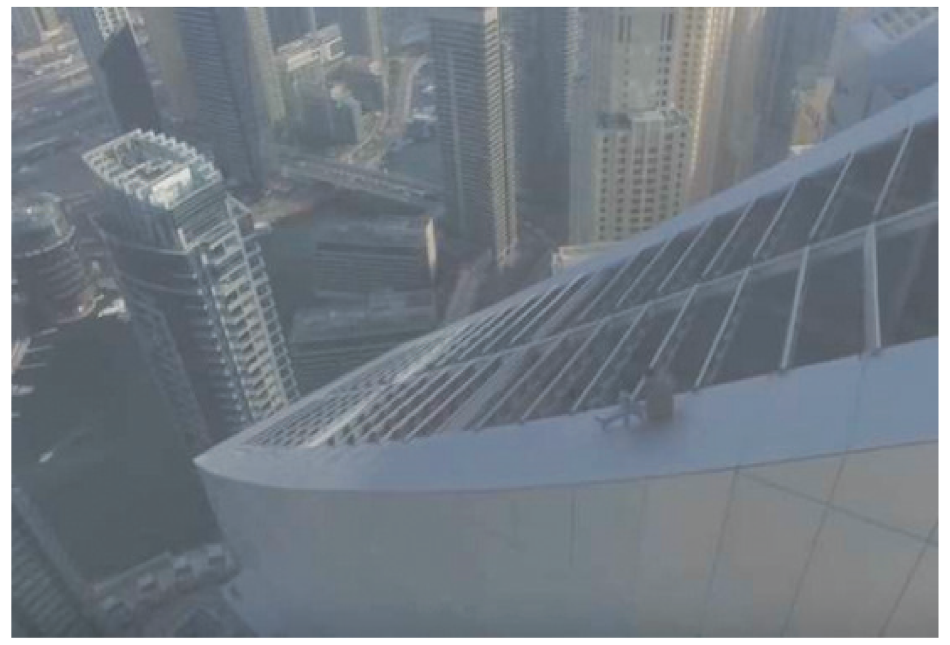

据外媒报道，不少人喜欢极限运动，追求刺激感，国外一名网友就挑战了杜拜的摩天大楼，在上头进行各种玩命动作，叫人捏把冷汗。

有网友在YouTube分享影片，挑战在杜拜摩天大楼顶部溜滑梯、玩电动滑板车。从影片中可见，这栋大楼的顶端是倾斜式设计，男子就把它当成溜滑梯，在上头前滚翻、旋转身体，沿着坡面滑下去，接着还玩起电动滑板车，进行倒立等危险动作。

一连串的玩命动作，让许多网友惊呼“我的心脏快要从嘴巴里跳出来”、“光看就觉得恐怖”，也提醒大家，千万不要乱学，一失手恐一命呜呼。

日本壹乐园将设“机器人王国”：能跳舞会做饭

据日媒报道，位于日本长崎县佐世保市的豪斯登堡主题乐园于21日宣布，以机器人为主题的新设施“机器人王国”将在7月16日开业。

4月29日至5月5日期间，将实施预营业，游客们可坐在机器人上，体验驾驶快感，或欣赏机器人带来的舞蹈表演。

在“怪异餐厅”，无论店长、总厨，还是调酒师，都由机器人担任。另外，“机器人馆”内还设有可与机器人一同嬉戏、制作机器人的博物馆，以及机器人商店等设施。

社长泽田秀雄在记者会上满腔热血地表示“豪斯登堡内的工作，半数都可能够实现机器人化。我们要把这里打造为全球范围内生产性最高的主题乐园”。

另一方面，关于熊本地震带来的影响，泽田社长坦言“十分严峻”。地震发生后，入场人数仅停留在去年的6至7成，取消宾馆住宿预约的数量也已上升至大约300份。据悉，为应对这一现象，公司将从下周开始，举办“九州加油特别活动”。

马拉松狂人想从海上跑去百慕大 半路被救援队拖回

据外媒报道，美国男子礼萨・贝鲁奇是著名的马拉松“狂人”。在跑遍美国陆地后，他开始了一项宏大计划——在水上跑马拉松——这还不够，他要跨海从美国佛罗里达州跑去百慕大。不过，这个愿望一直没能实现。在最近的一次尝试中，跑着跑着，他又被美国海岸警卫队给“救”回了岸上。

在海上跑马拉松，贝鲁奇需要借助一个叫“水球”(HydroPod)的装备。“水球”是一个大气囊，漂浮在水面上，贝鲁奇在里面跑，滚动“水球”前进。

此前在2014年，贝鲁奇发起第一次“从海上跑去百慕大”挑战，当初他几经波折，最后被海岸警卫队救回。最近几天，他又以佛罗里达州海滩为起点，向百慕大进发，不过跑了没多久，就连人带“水球”一起，又被海岸警卫拖了回来。

对于自己此行的目的，贝鲁奇表示他是要“为有需要的儿童筹集善款，激励那些对未来失去希望的人”。

不过，贝鲁奇的“屡教不改”让美国海岸警卫队很恼火，因为他们在本月月初就下令贝鲁奇不要“跑”。海岸警卫队表示，以贝鲁奇的“船只”和跑步条件，跑去百慕大是不安全的。

亚马逊河口发现9300平方公里珊瑚礁 科学家称奇

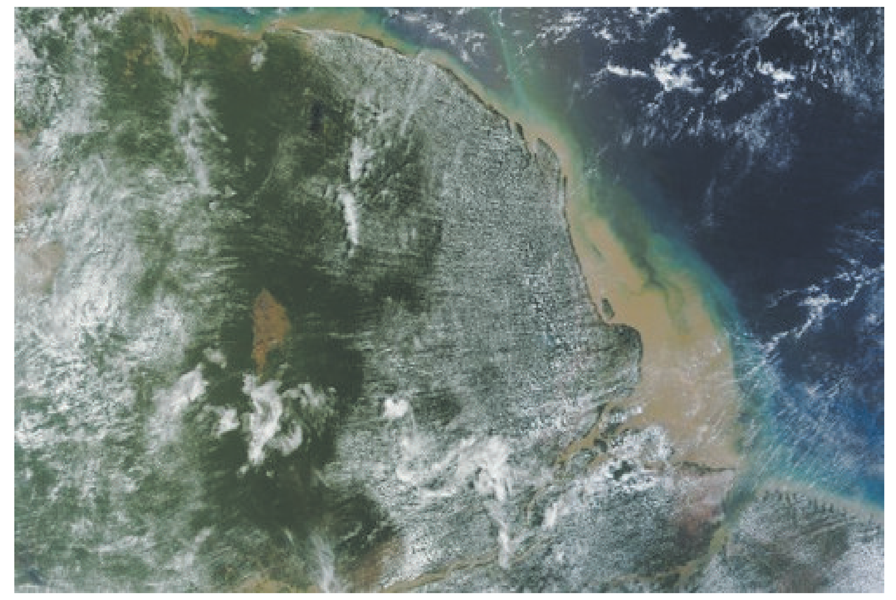

珊瑚一般生长在温暖、干净的热带和亚热带海水里，但在水质浑浊且为淡水的亚马逊河口，却意外发现了一个范围达9300平方公里的珊瑚礁系，令科学家啧啧称奇。

报道指出，新发现的珊瑚礁长965公里，位于水平面以下30米至120米，从法属圭亚那延伸至巴西马拉尼昂州。

亚马逊河属于热带雨林气候，常年高温多雨，枯枝落叶分解形成的物质以及流水冲刷的土壤，使亚马逊水质浑浊。

这片淡水水域应该是不适宜珊瑚生长，因为珊瑚需要光照以及一定盐度的海水。但不可思议的是亚马逊河口流入大西洋的淡水区底下竟有一片珊瑚礁在茁壮成长。

在最新一期《科学进展》(Science Advances)杂志中，科学家发表研究报告指出，虽然亚马逊珊瑚礁与其他珊瑚礁相比，相对“贫瘠”，但他们在其中发现超过60种海绵、73种鱼、龙虾、海星和其他生物。

该报告作者之一乔治亚大学海洋学和气候变化研究专家雅格教授说，这是个令人大为惊喜的发现。“我和其余30位海洋学家都大吃一惊。一直以来，我们所了解的珊瑚礁多为生长在热带浅水区的珊瑚礁，其生物多样性足以媲美热带雨林。”

不过亚马逊珊瑚礁刚被发现，就陷入险境。上述报告指出，巴西政府已将亚马逊河口80个区块卖给石油勘探公司，其中20个区块已开始产油，而部分产油区块相信就位于珊瑚礁上方。

报告说：“这些极为靠近珊瑚礁的勘探区块很快就会产油，而石油公司和巴西政府所搜集的环境基线数据主要以博物馆标本为依据。如此大规模的工业活动对环境构成一大挑战。”亚马逊河是全球流量第一的河流，占世界河流流量的20%，流域面积达700万平方公里。

全球最大室内主题乐园将在迪拜揭幕 占地14万平米

据外媒报道，近日，阿联大公国地产开发商表示，全球最大的室内主题乐园今年夏天即将在迪拜揭幕。

据报道，这个占地将近14万平方米的IMG冒险世界乐园座落在迪拜郊区沙漠，将在8月15 号开幕。

这座耗资10亿美元打造的乐园有四大主题区，包括：惊奇漫画区、卡通特区、恐龙特区及IMG大道。这虽是室内乐园，但也有惊悚的云霄飞车。

报道称，迪拜近年来积极打造成为“旅游天堂”，除了这座冒险世界乐园外，还将兴建美式六旗乐园及乐高园地，2020年世界博览会也将在迪拜举行。

英国各地纪念莎翁逝世400周年 众星将演出名作

据外媒报道，今年的4月23日是英国文豪莎士比亚逝世400周年纪念日。当天，成千上万名来自世界各地、各行各业的人相聚在莎翁故乡英格兰埃文河畔斯特拉福镇，以各种形式向这位剧作大家致敬。

据报道，当地时间23日，游人、表演艺术家、文学爱好者和包括英国查尔斯王子在内的名人都相聚在斯特拉福镇，向莎翁致敬。斯特拉福镇当天还举行了纪念游行。

英国其他地方13日也都举行了游行、教会活动和舞台表演，来纪念这一特殊的日子。设置在伦敦泰晤士河畔的一块巨型屏幕放映了37个电影短片，每个短片都是莎士比亚的一部戏剧作品。

此外，英国演员朱迪・丹奇、海伦・米伦、本尼迪克特・康伯巴奇和伊恩・麦凯伦等明星将在莎士比亚皇家剧院表演莎士比亚最著名的几出戏剧，纪念莎翁辞世400周年。

莎士比亚1564年4月出生在斯特拉福镇。据信他逝世于1616年4月23日，但是没有有关他死亡的记录。

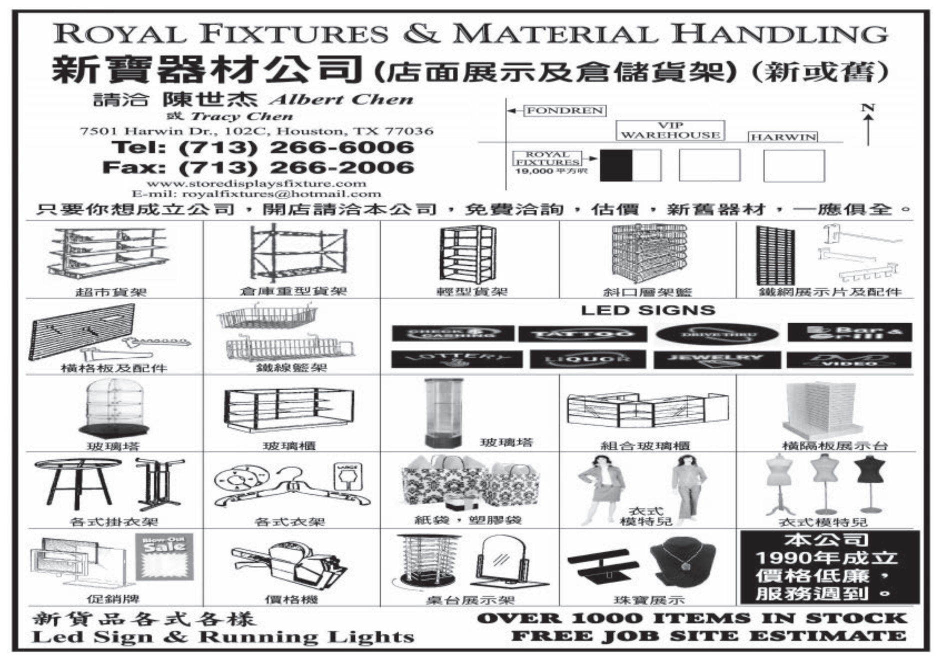

湘西秘境：壹处未开发的 侗家桃源胜地

“五一”小长假将至，伴随着气温回升，春满大地，盛名在外的旅游景区一到假期就人头攒动，人比景多！不愿“随大流”的旅者们于是到处寻觅旅游的处女地、未被开发的世外桃源！

在湘西，有这么一个地方，由于自古地处湘、桂、黔交界的大西南的交通要道，从宋代开始干脆就被称作了通道县。通道由于不紧临机场和高铁，这里的山水和侗寨因此没有过度开发，而保留了原始的风貌。

在这里，你可以看到有“侗寨布达拉宫”之称的芋头古侗寨；在这里，你无意中搭讪的年轻阿妹，可能是拥有前世记忆的再生人；在这里，你可以登上万佛山，感受“万佛朝宗”的壮观；在这里，清晨和黄昏，乘一帆孤舟，随着玉带河穿过丹霞群峰、侗寨和田野，如诗如画……

侗寨是通道的深山中最值得一探的明珠。芋头侗寨是通道保存最完好的侗寨，因寨子所处的山峦形如芋头，而名芋头寨。

和许多少数民族一样，侗族男女青年的爱情自由得让人羡慕。“行歌坐夜”是侗族青年男女自由恋爱的主要方式，是继丽江摩梭族之后被发觉的一块保持母系社会恋爱传统的纯净之地。偶遇到“特殊”日子时，寨子里也会邀请远道而来的游客们一起加入“行歌坐夜”。

如何“行歌坐夜”？侗家小伙子在村寨边走边唱琵琶歌，寻找心爱的姑娘。当歌声飘进小楼，姑娘们会停下手中的活悄悄走到窗户边，看看走寨的小伙子是否是自己的意中人。如果不是，她们会关闭窗户，重新忙起手中活计。如果有意，就会偷偷把门闩紧并给以还歌。此时，小伙子便会弹着侗琵琶走上木楼来相约，阿哥阿妹们三三两两，大家一起围坐在鼓楼的篝火边，情歌对唱一浪高过一浪，在你来我往中开启一段美好的爱情。

芋头是一处摄影天堂，不需要专业的相机和技巧，这里的每一处建筑、每一样手艺、每一张沧桑慈祥的脸、每一个羞涩善良的笑……都是一道最美的风景。

说到建筑，芋头侗寨至今仍完整地保留着明朝建筑格局和清代中期建筑实物。由于寨内的建筑包含了侗族建筑的所有内容，被专家称为侗民族建筑的“实物博物馆”，并有“侗寨布达拉宫”之称。

整个芋头古寨自东向西因山就势，沿河而建，建筑造型具有典型的侗族风格。一座座木头搭起的吊脚楼，就跟事先经规划师设计过一样错落有致。芦笙鼓楼是芋头侗寨里最漂亮和富有个性的鼓楼。鼓楼是侗族人修建的“家族会所”，族人聚会、议事、讲款、歌舞，都在这里进行。鼓楼最神奇的地方在于，侗族巧匠依靠世代相传的技艺，无需一钉一铆，也无需图纸，就能够把一座雕梁画栋的九层密檐攒尖芦笙顶木楼，建得历经上百年风雨而不倒。

古寨内现存三眼清朝时期的古井，现依旧清澈甘甜；供奉侗族“萨姆”的萨岁坛依旧是祭祀的重要场所；被誉为“小布达拉宫”的建筑群落是摄影、游览的绝美之处；古寨里穿着传统侗族服饰的老人和孩子也是一道独有的风景线。

通道县又被称为“歌舞之乡”，“多嘎”“多耶”就是大家伙儿一起唱歌，一起跳舞的意思。侗族歌舞都来自于生活，将生活场景艺术化，例如原生态芦笙歌舞、斗牛舞、斗鸡舞、侗族大歌等。

侗族歌舞讲究参与性，每次演出现场游客都会受邀，最后所有人情不自禁地跟着一起载歌载舞跳“哆耶大团圆”。歌舞虽简单却热情，蕴含着侗家人对生活的热爱和对远方客人的友好、祝福。而对于久居城市的人们来说，看一场原汁原味的民族演出，比看一场商业化的歌舞表演要难得多得多。

南太行经典徒步线路大穿越

春暖花开，正是徒步踏青的好时节。周末约了几个好友开始了春天第一场徒步旅行——穿越南太行辉县轿顶山。这条线路是南太行穿越经典线路，主要体现了南太行的雄伟和壮美。如果说太行山把最美的一段留给了南太行，那么南太行最美的一段便是轿顶山了。

轿顶山位于距新乡辉县市西北部35公里处的沙窑乡小井村境内，海拔1488米，据说历史上这里曾是古都朝歌的龙脉所在。我们此次的行走线路是：九五官道-龙脉长城-华盖石-三星洞-天云观-摩崖石刻-铁打寨。九五官道是一条登山的道路，多为大理石台阶，登起来多少有些费劲。上山从“官至九品”开始，到“官至一品”结束。登顶后转身一看，1000多级台阶尽在脚下，瞬间有一种“一日登轿顶，来年步青云，阅尽太行景，得遂平生愿”的快感。

龙脉长城为赵、魏龙脉长城之遗址，全场14公里，目前修好的长城长度有6公里，遥望过去像一条盘旋在太行山脊上的巨龙，横跨豫、晋两省，由东北方向的林县昂首奔来，这种不用去北京，在家门口就能亲临长城的豪迈，真是无比快乐。走在石头台阶上，能看到旁边悬崖如刀裁开一般，崖壁上的崖柏千姿百态。到达轿顶山顶后，可以看到轿顶山大佛和摩崖石刻，从释迦牟尼佛到玉皇大帝，石像都雕刻精美。

再往前走，来到了传说中的铁打寨，相传是在宋朝抗击金兵的总部。至今，寨内还存有全石头垒成了石房一座，石板到顶，是一座无梁式建筑。据说原来有两道寨门。山崖处，还存有当年的石寨墙，石缝间布满了黑苔。现将铁打寨建成《忠义书院》，房子是在原来的地基上修建的，房屋的样式也基本上是修旧如旧。可在这儿住宿，体会当年义军的生活。总体来说，本条线路的难度不大，是普通户外爱好者经典穿越线路，一路上大多是石头台阶，但还是有一定的强度，全场大概6个小时，需要一定的体力，注意保护好膝盖。

杭州太子湾，享受那一份宁静

杭州太子湾公园相传此地曾是南宋庄文、景献两位太子的攒园(古时天子暂时停棺的地方)，故有太子湾之称。公园山（九灌、南屏）为屏，水（明渠）为脉，山障水绕，气韵生动，太子湾公园“先天”就超群脱俗。一说起太子湾人们第一想到的就是每年春季这里的迷人的樱花。但当我走进多日里的太子湾，忽然发现另一种美，给人特别宁静的感觉，完全没有了城市的喧嚣，好像是走进了欧洲的某个小镇一般。

杭州太子湾南靠九曜，现实南屏二山，东邻净慈寺，小有天园及张苍水，章太炎墓道，西借南高峰烟霞翠岚入园，北有一长列高大葱郁的水杉密林如翠帷中垂而与车水入流的南屏路相隔。

白居易曾说过说“江南忆，最忆是杭州”而今，人人也都道“上有天堂，下有苏杭”，可见杭州在古今中外游客的心中，是怎样一个让人魂萦梦牵的地方。太子湾应该是其中重要的游玩地之一。

在这里约上三五小伙，带上零食小吃，坐在草地上，晒晒太阳，享受着大自然带来的这一份美好时光。

在湖边的平台上发现一个外籍女孩一个人静静都坐在那看着书。

在这个边上几百米外面就是城市里的车水马龙，但在这里一切是那么的安静，树林中的小草静静享受着属于它们的一份空间。

全园以园路、水道为间隔、约略划分为东、中、西三块景区，东部景区为望山坪，颐乐苑等。

漫步园中仿佛是走进了欧洲的某个小镇，宁静，温和。

浪漫之都“杭州”，在太子湾那是浪漫之都的中心之一了。

这里也是非常好的拍摄婚纱的地方，走一圈你会发现好多拍婚纱的。

在这里除了享受阳光与宁静，也是为自己留下美照的好地方。

去太子湾最好不要自驾去，一是南山路车子比较多容易堵车，二是停车位相对比较少，就算是找到车位停车费也不低，要20块一个小时，还不如打的过去。

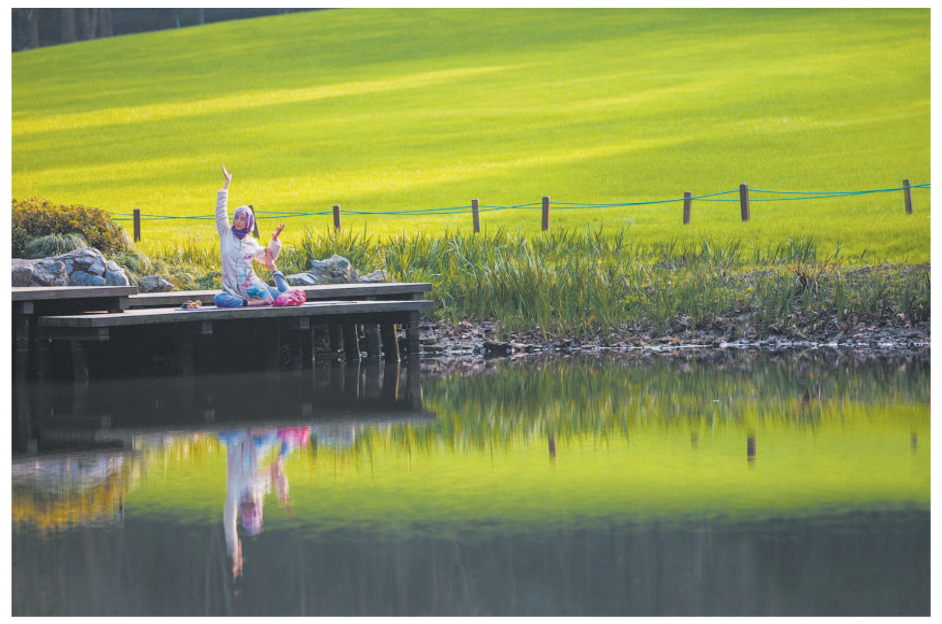

金門爐頭廠 Golden Gate Restaurant Equipment Co.
金門是您的事業通往成功之門！
金門爐頭廠專製業造各種中式爐頭，抽油煙罩，精美布菲檯，各種不銹鋼廚具
本廠具有十多年經驗 手工精細，交貨快捷，以及提供一切餐館設備修理及安裝服務，
一切工程及產品保證通過政府及衛生局檢驗
★抽油煙機 ★冷凍房 ★布菲檯 ★抓碼檯 ★安裝服務 ★修理服務
★中式爐頭 ★油爐 ★洗碗檯 ★燒臘爐 ★免費估價
★零件配套 ★專門店製造不銹鋼餐具
9330 Summerbell Houston, Texas 77074
Tel:(713)228-2155
Fax:(713)228-2156

亞洲餐俱設備公司
A. A. Restaurant Equipment Co., Inc.
● 出售各種餐館、炸雞店、漢堡店、雜貨店等設備 ●
● 設有大型門市部，歡迎參觀與洽詢 ●
Sales, Leasing
出售 · 出租
Leasing Ice Machines & Dish Washer Machine
出售各種製冰機、洗碗機、冰箱、絞肉機、冷凍機、油鍋、爐頭、
抽風罩、電飯鍋、各類盤碗、叉燒爐、切肉機、絞面機
出租各種製冰機、洗碗機
修理各種廠牌：絞面機、切肉機、電飯鍋
Tel:(713)772-7494 Fax:(713)772-8719
外地請撥：1-800-448-7494
9235 Bissonnet, Houston, TX 77074

当代中国这5大科学工程已经震撼世界，你了解多少？

要进行基础研究，离不开宏大的科学工程。大科学工程被称为“国之利器”，是建设科技强国必需的标志性技术、标志性工程。探秘宇宙的世界最大射电望远镜FAST；解决人类清洁能源问题的“人造太阳”核聚变装置；世界上最清晰的科技之光之一，产生了众多科研成果的上海同步辐射光源装置；在岩层深处的大亚湾中微子实验室；被称为“诺亚方舟”的云南种质资源库物。这些我国的大科学工程已经成为今天这个时代的标志，将为当前转变经济增长方式、建设创新型国家提供有力支撑。

同时，这些工程从世界范围来看也已进入世界先进行列，有的科研成果已然惊艳世界。

1、世界最大射电望远镜FAST

世界最大射电望远镜FAST（全称是500米口径球面射电望远镜，Five-hundred-meter Aperture Spherical radio Telescope，简称FAST）建在贵州，它利用贵州喀斯特地区的洼坑作为望远镜台址，建造世界第一大单口径射电望远镜，信号接收面积足有30个标准足球场那么大。

目前，FAST望远镜建设工程已进入收尾阶段，预计今年9月将投入使用。中国的科学家与工程师们设计并建造的这个“观天巨眼”，总计使用4450块镜片，总重量超过2000吨，将成为中国新的科技奇迹。

值得一提的是，中国的FAST与号称“地面上最大的机器”德国波恩100米望远镜相比，灵敏度提高约10倍。专家表示，FAST将在未来20－30年内保持世界一流设备的地位。

2、“人造太阳”核聚变装置

能源问题是人类面临的主要课题之一，应对气候变化的《巴黎协定》刚刚签署。如何为人类提供可持续的清洁能源？“人造太阳”工程就是为了找到这个问题的答案。

作为国家大科学工程项目，“人造太阳”热核聚变装置（EAST）于1998年立项，建设历时8年、耗资近2亿元，2006年9月28日在安徽合肥首次放电成功。之后，该试验装置的研制获2008年度国家科技进步一等奖。 EAST的成功运行受到国内外专家的高度评价，他们称赞“EAST是世界聚变工程的非凡业绩，是世界聚变能源开发的杰出成就和重要里程碑”。目前，由欧盟、美、日、俄、中、韩、印七方共同承担的国际热核聚变实验堆（ITER）计划，是全球规模最大、影响最深远的国际科技合作项目之一。该项目总投资几十亿欧元，中国投资额占9%。EAST虽然规模比ITER小，但EAST使用了与ITER类似的先进技术。更为重要的是，EAST至少比ITER早投入实验运行10年至15年，将为ITER计划积累宝贵经验。

如果EAST项目最终获得成功，人类将拥有像太阳一样取之不尽用之不竭的清洁能源。

上海光源到底是个什么工程？通俗来讲，上海光源是我国自主研制的第一台第三代同步辐射装置，它所产生的同步辐射光可以看得到细胞的结构、生物体的结构或者材料的结构等。比如大家都在医院照过X光，它可以把肉眼看不到的人体内部情况看清楚，而同步辐射光和医院的X光还有很大区别。它的亮度可以达到我们平时用的X光的上百亿倍，使人们能够在原子和分子尺度上观察物质的微观世界。正因为如此，修复故宫精细文物、剖析病毒复杂机理、打造高铁高强度外壳……这些看起来不相干的领域，都能借助这一道神奇之光完成。

4、大亚湾中微子实验室

大亚湾反应堆中微子实验装置建在广东大亚湾核电站附近的山洞内，其目标是探测核电站反应堆在发电时的自然产物－－中微子。2003年，中国科学院高能物理研究所的科研人员提出设想，利用我国大亚湾核反应堆群产生的大量中微子，来寻找中微子的第三种振荡。2012年3月，实验室宣布发现新的中微子振荡模式，这是中国诞生的一项重大物理成果，被称为中微子物理的一个里程碑。

专家表示，这一成果将有助于破解宇宙中的“反物质消失之谜”。根据宇宙大爆炸理论，宇宙起源于大约137亿年前的一次大爆炸。在宇宙诞生之初，能量转化为同样多的正物质与反物质，这两种物质相遇会发生剧烈爆炸，转化为能量，并归于湮灭。但目前宇宙中的天体均为正物质，没有发现反物质天体，也没有观测到正反物质相遇时发生的猛烈爆炸。因此，这个实验室做的基础研究对于了解宇宙起源的秘密非常有价值。

5、云南种质资源库物

云南省有高等植物16000多种，约占全国的50%；脊椎动物有1704种，约占全国的55%；昆虫种类有100500种，约占全国的67%。在云南建立野生生物种质资源库，是实施生物多样性保护和可持续发展战略的一项重大科学基础建设，是重要的国家利益所在，将对我国生物技术产业的发展、未来所面临的国际资源竞争，对确保国家种质资源的安全具有重大科学意义。

2004年3月，国家发改委同意建设中国西南野生生物种质资源库，并将该项目列入国家重大科学工程建设计划，项目总投资1.48亿元，2009年11月24日通过国家验收。该库建成了具有重要国际影响的野生生物种质资源保藏设施，保藏能力达到国际领先水平，并具有不可替代性，已成为世界上两个按国际标准建立的野生生物种质资源保藏设施之一。该库目前已收集、保存了约4千种、2万份野生植物种子库，并正式备份保存来自英国皇家植物园千年种子库及世界混农林业中心（ICRAF）的种子。

中国透露2020年登陆火星计划：所有任务一次完成

据中国空间机构的一位最高官员透露，中国决心登陆火星，并准备在2020年前开始登陆这一红色星球的行动。

一直以来被认为是中国军队的一个秘密分支机构的中国国家航天局，在合作日益增强的太空竞赛中被认为是一只孤狼。中国国家航天局探月和火星计划总设计师吴伟仁罕见地接受了采访，并在采访中公开了该机构进行星球探索的计划以及未来的合作。

吴伟仁在接受英国广播公司记者采访时说，该机构的短期目标是进入月球轨道并登陆月球，以及带回月球标本。不过，该机构的长期目标是探索月球并在月球表面停留，并准备执行停留更长时间的载人任务，甚至还打算建立一个研究基地。

报道称，近年来，这一秘密机构改变了方向，向全世界公布了更多的数据和图像，并公开了它取得的成功。

今年初，该机构公开了一系列来自该机构登月飞行器和月球车——“嫦娥3号”和“玉兔”——的图像，提供了一些月球表面非常细节的图像。

除了月球基地外，吴伟仁透露，中国想登陆探索较少的地球背面。不过，不知道这一探索是否与采矿活动有关，为了利用月球上铀、钛和矿石的矿脉。

以前，该机构曾阐述过月球氦-3对于其未来太空计划的重要性， 这一放射性同位素在月球背面的含量可能非常丰富。

吴伟仁对英国广播公司记者说：“在那里登陆非常具有挑战性，但是，根据研究，由于缺少光照，那里可能有水或者冰。”

但是，最令人感到意外的是，该机构对登陆火星计划的坦诚。该计划的总工程师吴伟仁称，国家航天局准备为2020年登陆火星制定一个计划。

不过，他承认，该机构原本可以更早开始火星探索行动，而不是像现在这样落后于美国、欧洲和印度的航天机构。他说，“好在，国家终于批准了”，暗示了中国国家决策的严格性。

吴伟仁自信地对英国广播公司记者说：“我们将进入火星轨道、登陆火星并部署一辆火星车——所有这些都在一次任务中完成。”

报道称，目前和未来的任务计划表明，太空探索的合作行动显然会带来好处。

然而，尽管中国可能会寻求合作，但美国航天局(NASA)不会与中国国家航天局合作，因为其军队身份。

欧洲航天局与中国国家航天局进行了有限的合作，2001年实施了地球空间双星探测计划。

中国还与俄罗斯联邦航天署合作对火星的卫星进行了探测，但探测器最终未被送入火星轨道，而是由于某些原因滞留在地球轨道上，因此合作以失败而告终。

吴伟仁对今天面临的障碍发表评论说：“我们将与美国合作，尤其是在太空和月球探索方面。我们对此非常欢迎。”

他还说：“我们已多次敦促美国消除限制，这样两国的科学家便可以在未来的探索中进行合作。”

报道称，到目前为止，美国航天局、欧洲航天局和印度空间研究组织都已成功地向火星发送了探测器和登陆车。

中国空间科学家、政治顾问叶培建对媒体说：“我们面临许多挑战……不过，我认为，鉴于我们全力付出、我们从过去太空任务中获得的技术以及大家的支持，我们很可能会成功地向火星发送探测器。”

预计，中国本周会透露更多关于其火星登陆计划的细节。

西南交大研发出世界首辆氢燃料混合动力有轨电车排放的水能喝

提到有轨电车，大家脑海里浮现的应该是民国时期头顶挂着电线、随着轨道慢摇慢晃的“铛铛车”。而4月27日由西南交通大学主持研制、在中车唐山公司正式下线的燃料电池/超级电容混合动力100%低地板商用型有轨电车，不仅剪断了头顶的“长辫子”，最高时速能达到70公里/小时。更牛的是，这辆电车唯一的排放物是能喝的水！据介绍，这是全世界第一辆混合动力的有轨电车。

零污染

唯一的“灰烬”就是水

“排放出的水，直接喝都可以！”得知这一重大成果后，记者近日晚致电西南交大该项目负责人、学校电气工程学院院长陈维荣教授，他告诉记者，氢燃料电池技术的原理，是氢通过蓄电池在“阳极被氧化，氧化剂阴极被还原”的过程中自行发电。将化学能直接转化为电能，中间不经过内燃机发电的燃烧；又因为这一过程实质是电解水的逆过程，其发电过程的“排放物”也就只有水和余热了。

排出的水有没有杂质呢？陈院长告诉记者，这些水非常纯净，可以不经处理直接排放，甚至可以饮用。而整个反应过程的最高温度也不超过100℃，再加上电堆本身没有内燃机里发电的运动部件，因此震动和噪音也低。

除了显著的环保优势，氢燃料电池的经济优势也相当明显。根据中国中车公开资料显示，燃料电池有轨电车虽然在车上增加了混合动力系统等，使得每列电车投资增加了500万元；但由于建设制氢加氢站点的投入远远低于牵引供电系统的投入，仅此就比储能式有轨电车基础设施建设节省投资800万元/公里以上，比第三轨和储能式有轨电车基础设施建设节省投资3000万元/公里以上。

混合发电

时速最高70公里

传统依赖储能式电池驱动的电车，要么锂电池笨重、无法快速充电；要么超级电容续航时间短，都从不同程度限制了电车的运行时间和速度。陈维荣向记者介绍，新型有轨电车的特别之处就在于混合动力，它在常规电车装载电池的基础上，加入了氢燃料电池技术。“虽叫电池，但因为它是将化学物利用外部系统源源不断输送到电极上反应发电，因此它更应该被称作一台为超级电容充电的‘电化学发电机’。”一次快速加氢只需要15分钟，可持续行驶40公里以上，而陈维荣研发的这列有轨电车上，装载有3个这样的燃料电池。

通过超级电容起步牵引、爬坡时瞬时加速，燃料电池则作为电车的牵引电源，有轨电车可以以最高时速70公里持续运行。

将超级电容和燃料电池结合，交大花了4年时间。据介绍，从2008年开始，交大就率先在国内开展了燃料电池技术在轨道交通领域的应用研究，并于2013年1月研制成功国内第一辆燃料电池电动机车。而此次面世的技术成果，是该校首次掌握并突破了燃料电池/超级电容混合动力有轨电车牵引和控制的一系列关键技术，并由中车唐山公司整车研制与生产的。在此过程中，该校申报中国发明专利20余项，发表高水平学术论文40余篇，由此填补了行业空白，也代表了目前世界的最高水平。

已投入商业生产

希望将混合发电技术投入到成都首条有轨电车在长春、大连等地，有轨电车常被应用在连接中小城市内部交通，以及运量偏大的城际交通。而此次的研发成果，则在基本重合的应用范围上更加美观。“动力构成和形式的改变，让这列新型有轨电车剪断了头顶的小辫子。”陈维荣用头发形容电车顶上纷繁的接触网，“全程无接触网运行，不仅 更加美观，还免去了接触网在城市失火造成的风险，因此更加安全。”

不仅外观更好看，这列新型有轨电车的细节构造也是相当人性化。据介绍，有轨电车采用2动1拖3辆编组，设乘客座位66个，残疾人轮椅区2个，三节车厢最大载客量336人，可根据用户需求增加到4到6节车厢。此外，车辆采用世界最先进的100%低地板技术，车厢地板距轨面高度仅0.35米，无需站台，乘客抬脚即可轻松搭乘。

车辆还设置有无线wifi网络系统，方便乘客了解出行信息或者提供互联网接入服务。车辆配置的无线数据传输系统，可以实现列车网络控制系统和地面服务器之间无线数据上传和下载，便于进行车辆状态监控和维护。

他同时向记者透露，目前这列有轨电车已投入到商业化生产。而针对目前成都位于IT大道在建的首条现代有轨电车，陈维荣表示非常希望将这一成熟的混合发电技术应用到其中。

链接

从德国工程师西门子发明有轨电车算起，有轨电车已经走过了百余年之路。1990年，德国城市不莱梅上线全球第一辆100%低地板有轨电车，宣告着现代有轨电车时代的到来。目前，仅欧盟成员国有轨电车线路就超过1万公里，因其“资源节约，环境友好、低碳环保”的特点，已成为非常普遍的公共交通方式

我們搬新家了！ YULF Design & Flooring
歡迎光臨 又福地板
9630 Clarewood Dr., Suite B-3, Houston TX 77036
（王朝超市後面）
www.yulfgroup.com
工廠直營・提供安裝
強化複合式木地板……
各式建材・總類繁多
多種選擇・免費估價
Mon:9:00am-6:00pm
Sat:9:00am-5:00pm
Sun(請電話預約)
Corporate Clearwood Westline Dr 王朝
Tel:281-501-8330 Or 832-978-6440

休斯頓地區最具影响力的中文媒体
美南新聞日報 SOUTHERN CHINESE DAILY NEWS
周一版推出
美国金地产
远瞻投资前景 洞悉地产现况
为华人带来蓬勃商机
提供
✔最新房地产资讯 ✔房市趋势 ✔买屋,卖屋,招屋,租屋 ✔中古屋,新成屋
✔预售屋,建屋案,新屋资料库 ✔房屋行情,房屋贷款...... ✔以及房屋装潢设计......
美南新聞日報 SOUTHERN CHINESE DAILY NEWS
TEL:281-498-4310
FAX:281-498-2728
Email:ad@scdaily.com
WWW. SCDAILY.COM
11122 Bellaire Blvd.
Houston, TX 77072

美国的“遗憾”和“错误”谁来买单

【来源:新华网】

美国前国务卿、民主党总统竞选人希拉里·克林顿近日声称,当年作为国会参议员投票支持美国发动伊拉克战争是她“最大的政治遗憾”。无独有偶,美国总统奥巴马也在4月初说,自己两届总统任期内的“最大错误”是在军事介入利比亚的善后工作方面毫无规划。

美国一位即将卸任的总统和一位强有力的总统竞选人接连表态,企图为政治生涯中的错误决定辩护,撇清责任。但错已铸成,在美国政客“遗憾”和“错误”的干涉下,中东多个国家爆发战事、经济陷入停顿,百姓流离失所,欧洲遭遇二战以来最严重难民潮,在战乱中孕育出的恐怖主义组织也在威胁全世界的安全。

记者曾在2010年11月到利比亚首都的黎波里采访。在市中心的“绿色广场”,人们悠闲自得,父母陪着孩子玩耍,年轻人结伴同行,距离广场不远的海边有人在钓鱼,许多外国游客在广场南侧的商业街搜寻心仪的纪念品。

半年后再次来到的黎波里时,闲适荡然无存,只剩下满目疮痍。政府军和反对派武装在几个街区进行巷战,地上的死尸腐败后散发出恶臭,房屋燃烧升起浓厚黑烟,整个市区回荡着枪炮的声音。市内供水中断,商店内饮用水被抢购一空。

利比亚强导人卡扎菲被打死后,相国内武装冲突不断。根据世界银行的统计,利比亚的人均国民生产总值从2010年的9494美元下降至2014年的4671美元。奥巴马的“最大错误”毁掉了一个原本富裕的国家。

而被希拉里称为“最大遗憾”的决策则彻底打破了伊拉克政治生态,导致教派冲突持续至今,恐怖组织发展壮大。巴格达大学政治学讲师萨巴赫·谢赫说:“前总 统萨达姆执政时期,由于联合国采取的制裁措施,伊拉克政府举步维艰。美国入侵伊拉克以及一系列后续政策失误不仅没有给伊拉克带来民主,反而加快了恶化的速 度。”

在2003年伊拉克战争之后,伊拉克国内党派为夺取政治利益不惜挑起教派冲突,煽动什叶派和逊尼派民众的敌对情绪,导致国家一度陷入战火之中。据联合国难民署统计,在教派冲突最严重的2006年至2007年里,近100万伊拉克人流离失所。

更为雪上加霜的是,“奥巴马为了讨好选民不负责任地从伊拉克撤军,导致‘伊斯兰国’发展壮大,占据伊拉克大片领土,”萨巴赫说。

今年4月中旬,记者曾采访过被伊拉克政府军解救出的平民。他们在“伊斯兰国”控制区内生活近两年,备受折磨:绝大多数人没有任何收入,甚至没有足够的食 物,许多人被饿死。试图联系外界或者逃跑的人被抓后会被处死。武装分子强迫孩子从小学习使用武器、制造炸弹。有些人逐渐丧失了生存下去的希望,甚至有母亲 把孩子绑在身上跳河自杀……

联合国难民署的统计数字显示,2014年1月至2016年2月,约330万伊拉克人因为反恐战争和武装冲突背井离乡。

萨巴赫说:“希拉里对其错误不应只感到遗憾,还应该感到羞耻。但无论如何,这些都无法改变伊拉克遭受苦难的事实。”

从入侵伊拉克,到利比亚政权更迭,再到叙利亚内战……十几年过去,美国政客们时不时地表示“遗憾”,承认“错误”,可却“一错再错”。那么,谁又该为这些“错误”酿成的苦果来买单呢?

“Today's News – Tomorrow's History”

NEWS & REVIEW

News & Review is a Division of Southern News Group – Founded June 16, 1979 | May 02, 2016 | John T. Robbins, Editor

China's Crackdown On Illegal Fundraising Affects New Financial Businesses

Compiled And Edited By John T. Robbins, News&Review Editor

China's crackdown on illegal fundraising continues. (Photo : Getty Images)

China is taking steps to prevent more businesses from being victimized by illegal fundraising after a massive number of suspects were caught and punished last year.

According to the South China Morning Post, a group of 14 agencies convened on Wednesday to organize a crackdown on illegal financing activities which escalated to about 71 percent in terms of money and people involved.

The historically high record of illegal fundraising cases involved 57 people and about 100 million yuan ($15.4 million), 44 percent higher than last year.

The group is planning to overhaul the financing sector during the latter half of 2016 in order to determine the extent of illegal activities in private asset management, rural cooperatives, private equity and peer-to-peer (P2P) lending.

Effects to Financing Companies

According to The Wall Street Journal, newly established financing companies would be greatly affected by China's crackdown on illegal fundraising.

In fact, on April 22, the SCMP reported that these businesses can no longer acquire approval from local commerce authorities.

Apparently, new businesses with names that include "financial," "wealth management" and "fund management" will have to go through financial regulators first before acquiring approval to operate in a locality, particularly in Shanghai. "[Shanghai] officials believe the administration for industry and commerce failed to effectively regulate the market. The suspension of business approvals is an administrative measure rather than a rule or regulation," an unnamed source told the outlet.

This as well as other motions were made in China due to the emergence of massive illegal financing activities last year.

Illegal Fundraising Cases

Last year, China's Supreme People's Court (SPC) was able to handle a total of 1.42 million P2P lending cases that involved as much as 820.75 billion yuan ($126.4 billion).

The Xinhua News Agency reported that SPC President Zhou Qiang's report presented to the annual parliamentary session indicated that courts of all levels in China were able to distinguish legal P2P lending from the unlawful fundraising activities based on the SPC's judicial explanation last year.

According to the SPC, P2P lending shall be recognized as a financial enterprise under certain conditions to satisfy investment and financing demands of both small and medium-sized businesses.

In his report, Zhou further noted that courts all over China were able to close a total of 58,000 illegal fundraising, financial fraud and other related cases where 72,000 people were convicted.

Furthermore, the SPC revealed its plans on studying Internet-based financial cases for just and fair trial guidance of Chinese courts. (Courtesy http://en.yibada.com/articles)

Toy Company Claims Order From Artist Ai Weiwei Was Blocked Mistakenly By Low-Level Employee

Lego: Refusing To Sell Bricks To Chinese Activist Artist Ai Weiwei Was Our Mistake

Compiled And Edited By John T. Robbins, News&Review Editor

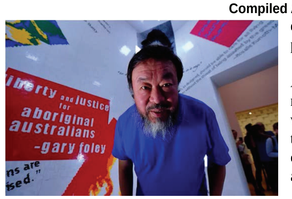

Ai Weiwei at his exhibition in Melbourne, part of which was constructed with toy bricks. (Photo/EPA)

Lego's vice-chairman has called his company's refusal to sell its bricks to Chinese artist and activist Ai Weiwei an “internal mistake”.

Kjeld Kirk Kristiansen, the grandson of the founder, told the Wall Street Journalthat the company's decision last year to decline a bulk order made on behalf of the artist, on the grounds that supporting his Melbourne exhibition would contravene “corporate policy”, was made by a very low-level employee.

In an interview, Ai Weiwei stated: 'In human history, there's never been a moment like this'

“It was an internal mistake,” Kristiansen said, adding that Lego's board was not involved, and that the decision had been made by an employee from the consumer service department who misinterpreted the company policy of political neutrality.

After Lego's initial refusal, Ai retaliated by reposting the company's letter on Instagram with a photo of a toilet bowl clogged with the toy bricks. He wrote that the Danish company's refusal to sell its product was “an act of censorship and discrimination”.

He then received millions of donated Lego pieces from supporters around the world.

In an interview with The Guardian he compared big companies like Lego to his traditional sparring partner, the Chinese Communist party. They had the “same kind of bureaucracy, same kind of ignorance” and found it difficult to “change their line”, even when mistakes have been made, he said.

“They have to stand by them because losing even one piece can collapse the whole structure,” Ai said.

Kristiansen denied the refusal was influenced by commercial considerations inChina and said freedom of expression was important to the company.

His son and successor, Thomas Kirk Kristiansen, said maintaining political neutrality remained a core value of the company, but admitted that refusing the artist's request could also be interpreted as taking a political position.

An error had been made, he agreed: “It is a typical example of what can go wrong in a big company.”

Dissident Chinese artist Ai Weiwei says Lego refused to sell him toy bricks for his artwork, calling it an “an act of censorship and discrimination.”

In January Lego dropped its restrictions on bulk orders, saying it would stop asking people why they wanted its bricks. Customers wanting to build public displays out of Lego bricks would now only have to make clear that the company does not endorse the project.

Ai told the Wall Street Journal he welcomed Lego's about-face, but added: “They recognised it a bit too late.” (Courtesy www.theguardian.com/artanddesign)