2016年美南地區最具影響力的各種行業

美南 副刊
2016年4月24日 星期日
Sunday, April.24, 2016
報業 電視 黃頁 移動傳媒
全美最大亞裔獨立多媒體集團
美南新聞日報・華府新聞日報・達拉斯日報
PRSRT STD US POSTAGE PAID ALIFE, TX PERMIT #16

飛達搬家運輸公司 ★本地及全美各州搬家 ★專精華與臺灣及全球
德州分公司 281-265-6233
760 Industrial Blvd., Sugar Land, TX 77478 http://www.luckymoving.com
騰飛在全媒體時代
美南 IT 休士頓黃頁 美南印刷廠 休士頓旅游指南 美南國際貿易中心 美南新聞網站 走進美國網站
家俱折扣店 Furniture Discount Center 布藝小沙發$149起
報稅季特惠 特價二折起
6件套$599.99 2件套$399.99 6件套BENCH$379.99
中國城槍店 SUPER ARMORY
(281)236-4723 (832)347-2888
9896 Bellaire Blvd.,#G1, Houston, TX 77036(黃金廣場內)
想登廣告 刊登新聞? 請找權威媒體...
刊登廣告歡迎致電 832-399-1333
Email:ad@scdaily.com
刊登新聞 歡迎投稿至郵箱
scdailynewsroom.gmail.com
美南新聞日報 Southern Chinese Daily News
isingtec 要家精品家電館 新到貨
特價酬賓大優惠
零利率分期付款 最高可享48期
卡拉OK音響組合 每天只需$2元
Dr.Sukee Idream 新型按摩椅 享受醫療級的按摩 每天只需$4元
Aversa 義大利精品床墊 100%義大利制造 為你帶來舒適睡眠 僅$599元起
5% OFF coupon
地址：10839 Bellaire Blvd,Houston TX 77072
電話：281-344-2000 使用日期：04012016-04312016
薔薇閣商住大樓 IVY LOFTS CONDO
詳情登入：www.theivylofts.com
精品單位售價 僅:$14.9萬元起
2分鐘 開車可達市中心
3分鐘 開車可達休士頓大學
10分鐘 開車可達德州醫學中心
休士頓唯一智慧型大樓
*每戶內建AT&T Digital Life, 全自動遠端遙控門禁/ 燈光/ 監控/ 防盜/ 溫控
*開放式設計,12'挑高樓層(閣樓),多樣化室內設施,逍遙自在的水上酒吧,BBQ,空中花園,以及讓人流連忘返休閒中心與娛樂城!
Steve Lee 李先生: 281-704-7653 (國語/粵語)
Linh Tran: 713-906-5706 (Vietnamese)
吃喝玩樂.品味家居.盡在薔薇閣!
2604 Leeland St, Houston, TX 77003

雷霆戰小牛

NBA季後賽繼續進行，小牛在客場苦戰，以85-84險勝雷霆，總決賽決戰第一局。

馬競3–0格拉納達

西甲聯賽第33輪，馬德裏競技主場3–0完勝格拉納達。

新疆賽馬大會激情澎湃

第五屆"博斯騰杯賽馬大會，來自全疆各地43支代表隊的百匹名駒齊聚新疆博湖縣，角逐"馬王"之冠。本次賽馬獎金總額高達16.66萬元，"馬王"獎金高達2萬元。

eSoon Travel 翼順旅遊 www.eSoon-Travel.com
北美新浪合作伙伴！24/7最便宜機票快速查詢，線上輕鬆訂位
全美免費電話：1-888-249-6688
精.華.旅.遊
美東、美西、黃石公園、加拿大、歐洲、中國、日本、遊輪等均有特價！
(713)774-6262
9889 Bellaire Blvd.#A116 Houston TX77036

王朝旅游 全球郵輪专卖
NORWEGIAN CRUISE LINE
夏威夷 歐洲 阿拉斯加 加勒比海 百慕达 澳大利亞 亞洲
713-981-8868
www.ooplusvacation.com
6918 Corporate Dr., A-14，Houston，TX 77036
中國城 銀座广場內A14，聯盟广場側大舞獅行銀座

福 施比受更為有福 快樂與享更幸福
美南新聞日報 Southern Chinese Daily News
電話：281-498-4310・傳真：281-498-2728
11122 Bellaire Blvd.,Houston, TX 77072
E-mail: ad@scdaily.com・廣告網址：www.SCDAILY.com

快捷旅遊 ASAP Travelwize
www.asaptravelwize.com
專線電話：(713) 777-1717
專辦本地特色團、遊輪、各地旅遊團、代辦簽證
• $49 8天江南遊(全年旅行)
• $99 8天北京承德天律皇家御景團(新)(特價)
• 5/4 11天九寨溝、峨嵋山、張家界之旅
• 5/28 7天黃石公園(有買二送一)
• 6/6 6天美東豪華巡(有買二送一)二)專人帶團
• 不同天數美東、美西、夏威夷團(有買二送一)
• 各大城市機票＋酒店套餐
• 代理各大遊輪公司及4.5.7天歡樂遊輪由蓋文斯領港出發
＊機場接送服務，待客以誠，服務至上＊

六福旅行社 USA Gateway
世界各大航空公司特惠機票指定總代理
快速、便利，提供網路立即訂購及全球特廉機票服務
中國國內特廉機票20%-50%折扣價
Austin (512) 490-6777,1-888-688-8821 9800 N. Lamar Blvd., #110 AUSTIN, TX 78753
Houston (713) 988-8282,1-800-878-6868 9889 Bellaire Blvd, A-115 HOUSTON, TX 77036
Dallas (972) 960-2000,1-800-878-2828 600 Data Dr.Suite #101 Plano, TX 75075
Oklahoma (405) 842-2919,1-800-688-0988 2601 NW Expressway, suite.506 E Oklahoma City OK 73112
4/27 –10/8 天天出發 買2送1
2016明星黃石公園假期
黃石公園-拜羊郡/布萊斯峽谷-猶他州-拉斯維加斯5日$508起
黃石公園-德懷石石-猶他州-拉斯維加斯5-13日MB系列$608起
完美黃石、南海豐林-拜羊郡/布萊斯峽谷、美國南西7環線、大提頓、鹽湖城、黃金山、布萊斯峽谷、太陽谷、拉斯維加斯12、雲柳國家園9-12日$798起
黃石公園-德懷石石-猶他州-大提頓-拉斯維加斯5-13日MEMA系列$548起
明星假期 Majestic Vacations 888-288-7528
2016年最新行程請上網查詢，兩人保證輕鬆成行，歡迎公司或學生團體估價保證最佳團體優惠批發價！
保證成行 LandProducts
USTOA

TAIWAN TAXI GO!GO!GO! 台灣觀光計程車
89 Fore Street Houston, TX 77002
中國純玩團 Wuhan 武漢 Shanghai 上海 Suzhou 蘇州 Hangzhou 杭州 Nanjing 南京 Beijing 北京 Xi'an 西安 Chengdu 成都 Chongqing 重慶 Guilin 桂林 Kunming 昆明 Lijiang 麗江 Dali 大理 Shenzhen 深圳 Zhuhai 珠海 Macau 澳門 Hong Kong 香港 Taipei 台北 Kaohsiung 高雄 Taichung 台中 Hualien 花蓮 Taitung 台東 Sanya 三亞 Hainan 海南 Tibet 西藏 Urumqi 烏魯木齊 Kashgar 喀什 Turpan 吐魯番 Hotan 和田 Yinchuan 銀川 Lhasa 拉薩 Qinghai 青海 Inner Mongolia 內蒙古 Dunhuang 敦煌 Zhangjiajie 張家界 Yangshuo 陽朔 Lijiang 麗江 Shangri-La 香格里拉 Dali 大理 Lhasa 拉薩 Kashgar 喀什 Turpan 吐魯番 Hotan 和田 Yinchuan 銀川

睽違3年 羅志祥演唱會上海出發

藝人羅志祥睽違3年全新個唱「CRAZY WORLD瘋狂世界」2016世界巡迴演唱會首場今晚從上海出發。羅志祥連飆近40首歌，不只秀舞技，還飆樂器。為準備演唱會，瘦了9公斤。

繼2013年的「舞極限」世界巡演，羅志祥（小豬）時隔3年再巡演，這次以上海為出發點，首場演出幾乎滿座。

這是羅志祥繼2007年「Show On Stage 一支獨SHOW」巡演後，第二次把巡演首唱獻給上海。

以未來世界為主題的演唱會共分為五大橋段，演唱會一開場，小豬在一座機器人工廠裡展開逃亡，他腳踩價值工業機械人手臂，奮力登上舞台，歌迷興奮尖叫不已。

羅志祥共表演近40首歌曲，從2003年首張個人專輯「Show Time」到2015年最新大碟「眞人秀？」，橫跨12年、11張專輯。

小豬在舞台上與歌迷互動時，頻頻問歌迷他現在有沒有瘦一點。還開玩笑說，最近每天都早起，因為很想早點看到帥帥的自己。

主辦單位表示，羅志祥為準備演唱會，兩個月下來，他的體重從79公斤瘦到70公斤，但因為壓力實在太大，開演前一星期天天都得服用安眠藥才能入睡。

梁文音嫁了 談起老公「200分」

梁文音繼上周於高雄部落的下聘儀式後，在29歲生日的今天，正式舉行教堂婚禮，下嫁小2歲的張念平。

她甜蜜談起老公「200分」，最愛他體貼的心。婚後先住大溪夫家，不急生小孩，「還想多比幾張專輯」。也笑說不習慣被喊「師母」。

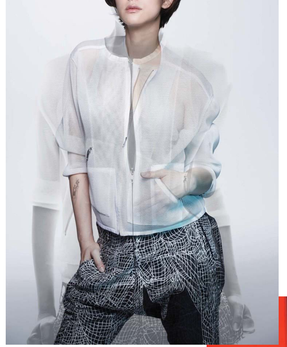

亦莊亦諧不容易 卻是長存演藝圈的必備特質

亦莊亦諧，兩個光譜兩端的特質，要同時在一個人身上實現，有多難？

但現今的藝人，不論電影、戲劇還是綜藝咖，幾乎都得具備這兩項特質，才可能在演藝圈中占有一席之地。觀察許多所謂的謬星，私底下幾乎都被冠上「無聊」、「沒點」二字，倒不是性格真的多無趣，而是為了堆疊出螢幕前的多元效果，私下只能透過觀察與吸收，才可能集結成能量，最終於螢幕前綻放。

從最近正在翻看的堺雅人隨筆小說「文，堺雅人」中，便再次從他的字裡行間發現如此特質，這人既能在「半澤直樹」中時而怒目時而低迴，又能在「王牌大律師」裡張開如機關槍般的壞嘴，跳上跳下極盡搞笑、毒舌之能事，每每看著他的戲，總會忘了他鎮正的樣子為何，但這如同變色龍的特質，未嘗不是身為一個演員的最高境界。

對於眞正的他，我不了解，但透過他的文字，卻能慢慢窺得他的興實輪廓，那是一個開頭時只種種種盆栽；看看書的男人，卻因簡單到幾近單調的生活，造就出默默觀察、學習的性格。不將自己當作演員，而僅是一個有機會進出不同人生的學徒。把自己縮到最小，進而將角色放到最大。

「如果有人一心尋死，但因為看了我們假死而打消自殺的念頭，那我們賣力死去也值得了」

「我曾收到6歲小女孩的來信，信中寫著：『爸先生的演技很棒！』雖然被誇獎是件開心的事，不過被看穿那是演技，內心還是五味雜陳。」

「新的電影必須天天騎馬，雖然身為初學者這樣講很大言不慚，但我認為騎馬的基本精神，就是『請讓我坐在您的背上』，這種對馬大人畢恭畢敬的心態。」

不賣弄字句，僅是眞誠寫下每一個戲裡戲外的日常、內心感慨，藉著他的眼光探入一個演員在面對不同身分角色的心境，自然而不造作的幽默感，信手拈來，讓人不時跟著咯咯笑出，卻又不時被他那認眞看待工作的態度給震動，諸如為了演出出身貧困的角色，硬是提前兩周抵達當地租房子，天天下廚、出外散步，用實際的生活講自己觀察、理解札幌人，進而滲透進表演。

而後的急診室醫師、幻想症病人、社會線記者、6歲兒子的老爸，現實生活當然無法樣樣當過，但從接到劇本那一刻，身為演員，就得強迫自己認同、進入，才可能在觀頭前演服觀察。背台詞，於他而言僅是基本功，更重要的，是如何在台詞之中注入更多巧思，讓角色活出文字以外的層次。曾與他合作「王牌大律師」的新垣結衣便曾這麼回憶：「堺先生總是早我們背完好幾場台詞，每回到現場，你看到的是他已經在想該怎麼讓角色變得更有趣。」

出身外放的南方鄉村宮崎，卻因居住於東京多年，堺雅人有著東京人的內敛與嚴謹，但內心深處仍難掩南方人專屬的樂觀與幽默，天生便得之的亦莊亦諧特質，輔以後天的閱讀內化，以及保有對任何領域給終狂熱的求知慾，始造就出這樣一個幾無懸念的演員。

說到這裡，我突地想起近日遇見的賴雅妍和沈玉琳，兩人領域不同，一戲劇一綜藝。卻同樣保有亦莊亦諧的特質，螢幕前大鳴大放，私下興趣卻多是閱讀、寫作，賴雅妍早年寫寫的散文、等長詩句，都選讀人卻深刻；沈玉琳走出鏡頭外，興趣也竟是閱讀文史小說，而這一點一點文學與飽覽下所成就的，正是他們對各種領域的快速理解和反應。

「綜藝節目無從準備，那不是準備個一小時、一個月就可以的，我準備了整整40年，才成就今日的種種效果。」那日聽著玉琳哥如此說著，再回看到堺雅人、賴雅妍等人，這才眞正理解，不論哪個領域，終究殊途同歸，所有能讓人回味的表演，終歸得靠「莊」與「諧」兩者撐持，但沒有豐富的觀察與閱歷，沒有足夠的時間與謙虛以對，不可能成就。

而那，不限綜藝、戲劇或電影，不限任何形式，就只是，所有表演眞正的精髓。

ROYAL FIXTURES & MATERIAL HANDLING
新寶器材公司(店面展示及倉儲貨架)(新或舊)
請洽 陳世杰 Albert Chen
或 Tracy Chen
7501 Harwin Dr., 105C, Houston, TX 77036
Tel: (713) 266-6006
Fax: (713) 266-2006
www.storedisplayfixture.com
E-mail: royalfixtures@hotmail.com
只要你想成立公司，開店請洽本公司，免費洽詢，估價，新舊器材，一應俱全。
超市貨架 賣場展示貨架 櫃型展架 收銀櫃架 鐵網展示及配件
LED SIGNS
鐵板及配件 鐵線籃架
玻璃櫃 玻璃桌 組合玻璃櫃 精品板展示台
各式掛衣架 各式衣架 紙袋、塑膠袋 衣夾類特賣
2223公司 1990年成立 價格低廉、服務週到。
促銷牌 價格牌 桌台展示架 收銀機
新貨品各式各樣 OVER 1000 ITEMS IN STOCK
Led Sign & Running Lights FREE JOB SITE ESTIMATE

美聯建築設計 The United Design Construction
(832) 868-1090
◆設計:
• 土地規劃開發設計
• 商業，住宅設計
• 園林水木石電設計
◆繪圖:
• 平面施工圖
-建築設計圖
-結構設計圖
-水電冷氣圖
• 三維立體效果圖
• 動畫漫游
◆建築裝修,大小工程:
• 新建,加建,改建,舊房翻新
• 商場,店鋪,餐廳,辦公室,倉庫,住宅
• 內外設施更新,維護
• 地基車道屋頂
• 房間隔牆,房屋補漏
• 內外油漆,地板地磚,大理石,門窗櫥櫃
• 天面地臺,厨房浴室
• 園亭美化,籬笆凉棚,小橋流水
• 防盜門窗,鐵欄
◆材料預算
◆工程分析預算
◆工程管理
商業,住宅,百萬保險!
價格公道!質量保證!
Call Now for Free Estimates
(832) 868 –10909515 Bellaire Blvd, Houston, TX 77036

歐聯歐霸舉行在即

伊恩拿祖(右)為曼城埋單。 路透社

23日晚英超足球聯賽倒數第4輪早場，周中歐聯將首度於準決賽亮相的“藍月”曼城，主場大勝史篤城4：0，多踢1場下，暫以1分反超前阿仙奴重上積分榜第3位，比第5位曼聯多5分。

藍月大勝 利記失分

目標衛第5名的利物浦主場對賽帥賓尼迪斯領軍的護城隊紐卡素，“利記”領先兩球下遭逼和2：2，未能為周中歐霸4強壯行色。紐軍現落後尾四諾城治1分，但多踢1場。

利記開賽2分鐘便由史杜列治接應艾拔圖摩爾奴長傳禁區內射入領先，艾拔圖摩爾奴在40分鐘再獻助攻，拉爾拉拿禁區邊射成2：0完半場，但利記換進後連失兩粒，失掉兩分。

留力歐聯的曼城稍輪換陣容，伊恩拿祖正遭攻堅，積極搶攻的曼城在35分鐘由中場費爾度接應內球頂入領先，伊恩拿祖在43分鐘前場禁區內引來梳爾哥斯犯規，阿古路主射12碼得手，是他今季聯賽第23球。65分鐘，薛巴列達迪就伊恩拿祖近門射入，後者8分鐘後扭過客隊防線將球送入空門埋書。另史篤城荷蘭中場阿費利因膝部十字刺帶受傷需休戰8個月。

■香港文匯報記者 梁志達

柏比斯施斯(中)和哥費克(左)火波溫和利記。 美聯社

利記當勇守將沙高 藥檢不過關

近來在歐霸和英超賽場都有人球的26歲法國國足後衛馬馬度沙高，由於在歐霸16強對曼聯賽後的一次藥檢中被測出曾服用禁藥，23日被屬會利物浦暫時停賽。歐洲足協和利記方面正調查事件，初步據悉是沙高不知道所服用的減肥藥中原來含有禁藥成份。

由於調查需時，暫未知會否影響沙高代表法國隊出戰今夏歐洲國家盃的機會。沙高早前在歐霸8強次回合攻入一球，協助球隊總比數反勝多蒙特出線，周中聯賽大炒愛華頓4：0一役也有進球，還獲評為該仗最佳球員。

馬馬度沙高暫時遭利物浦停賽。 資料圖片

■記者 梁志達

英體壇年輕運動員 朗尼最有錢

朗尼財源滾滾來 資料圖片

英格蘭國家足球隊隊長朗尼今個球季狀態急跌，被批評淪為曼聯的“進攻黑洞”。不過，這位“紅魔”前鋒在英國《每日郵報》23日刊登的英倫體壇年輕運動員（30歲或以下）財富排名中，身家依然名列前茅。

在這個年輕運動員身家排名中，頭十位合共有8名足球員，其中朗尼以8200萬（英鎊，下同）的財富位居首位，西甲皇家馬德里的威爾斯飛翼加里夫巴利以3400萬的財富位居第4。

曼城的阿根廷前鋒阿古路、西班牙中場大衛施華及法國中場拿斯尼，分別以3300萬、3100萬及2200萬排第5、第6及第9。車路士的西班牙中場法比加斯，哥倫比亞前鋒法卡奧及比利時翼鋒夏薩特則分別以3100萬、2900萬及1800萬排第6、第8及第10。

梅利兄弟居身家榜次席

英國朝球一哥梅利和胞兄古共奧梅利則以5800萬排名此榜第2，第3位則是擁有5600萬的高爾夫球手麥高塞。

■綜合外電

皇馬反勝

賽前追至只差榜首巴塞羅那1分的皇家馬德里，23日晚西甲足球聯賽倒數第4輪詭譎級隊華歷防奴，險到力挽頹收超疲勞的王牌前鋒C：朗拿度，開賽14分鐘內既遭失兩粒，加里夫巴利頂成1：2完半場(圖)，結果下半場由盧卡斯–巴斯克追平及巴利攻入反勝3：2一球。不過，賓施馬因傷退場或影響皇馬歐聯戰力。 路透社

傅家俊重拾狀態 晉世錦賽八強

香港選手傅家俊當地時間22日在英國謝菲爾德進行的世界桌球錦標賽第二輪的首場比賽中，以13：9擊敗麥基爾，率先進入八強。

傅家俊在首輪擊敗艾頓的比賽中，因為脖子扭傷，差點退出比賽，但經過按摩和幾天的休息後，他基本恢復狀態。第二輪比賽實行25局13勝制，分3個階段舉行，前一天首階段比賽後，傅家俊以5：3領先，但去年曾闖入八強的麥基爾第二階段開始後一度以6：5領先，不過，傅家俊發揮神勇，以9：7重新佔據優勢，結束了第二階段的較量。

第三階段比賽中，麥基爾單桿打出97分先下一局，將比分變成8：9，但傅家俊隨後連贏3局拿到賽點，接下來一局他在到最後一個紅球時失誤，讓麥基爾抓住機會扳回一局。第22局比賽中，傅家俊單桿打出69分鎖定勝局。

這也是傅家俊自2006年以來首次闖入世錦賽八強，他賽後對自己的發揮並不滿意：“我打得並不好，炮了很多錯誤。這場比賽打得很亂，我們都錯失了很多簡單的球，最後一階段好了很多，我逐漸找回自信，贏得也相對輕鬆。”

傅家俊下一輪的對手將在“火箭”奧蘇利芬和鮑爾士之間產生。他說：“羅尼（奧蘇利芬）是世界上最優秀的球員，但如果巴里（鮑爾士）獲勝，也會是個非常難對付的對手。在八強賽中，你不要期望會有輕鬆的比賽，肯定會很艱苦。”

當天另外一場第一輪的比賽中，兩屆世界冠軍馬克威廉斯以10：6擊敗霍爾特晉級16強。

傅家俊重2006年後再次打入世錦賽8強。 資料圖片

■新華社

35歲鄒市明 半裸照秀恩愛

鄒市明對太太的愛盡在不言中。 微博圖片

下月18日，奧運冠軍、中國“拳王”鄒市明即滿35歲，當日又是他和太太相識10周年的紀念日。日前，“拳王”在微博發放兩人半裸藝術照，大晒恩愛的同時，更對太太發表愛的宣言：“贏了世界又怎樣？我只要我愛的人和我在一起。”

這名參加過三屆奧運、取得兩金一銅驕人成績的中國“拳王”，有背後的女人——太太肉聲穎的支持，帶著一對紅色拳套，打遍天下，享譽國際。但35歲，他的拳擊之路並沒有完結。早前鄒市明和太太接受電台節目《我的奧運不是夢》訪談，談到奧運、事業、家庭和孩子……

今年是奧運年，鄒市明希望里奧看到中國拳手爭獎牌，延續中國拳擊的奧運夢。他寄語國家隊員，“該拿起的就拿起，該放下就放下，堅持夢想！每場訓練和比賽的每個環節都不能掉以輕心。”

談到個人事業，太太肉聲穎指出：每個人的身體機能都是有限的，你總不能永遠留在擂台上，但這並不意味著市明的拳擊路走到終點，他可更全面地繼續他的拳擊。

“我們到美國受訓，走進拳館，看到的不單單是汗流浹背的拳手，我們還看到幾歲的小朋友、70歲的老太太歡樂地享受拳擊運動，很健康的！”財經學系畢業的肉聲穎稱，拳擊可以更時尚、更健康，拳擊在中國可發展成一個極大的體育產業。

中國火炬手希臘傳聖火

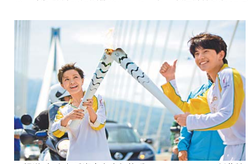

楊洋(右)和郭采潔參與火炬傳遞。 新華社

今夏巴西里約奧運（里奧）火炬歐洲時間22日在希臘西部的多個地點傳遞。聖火21日在伯羅奔尼撒半島上的古奧林匹亞採集成功後，當天下午就被送往西部城市皮爾戈斯，然後傳往萊炎納。21日晚，聖火由渡輪帶到愛奧尼亞海上的科孔索斯島過夜，當地居民在該島首府扎金索斯中心廣場揮舞著希臘、巴西國旗以及橄欖枝歡迎聖火的到來。

聖火22日在帕特雷市傳遞時，中國內地和台灣四位火炬手包括蔣立章、著名航海家郭川、男頭員楊洋和女星郭采潔在帕特雷市附近的里水、安蒂里水大橋上參加了火炬傳遞。希臘境內的火炬接力將進行6天，全程2235公里，有450名火炬手參與接力。聖火將於4月27日在第一屆現代奧運會的舉辦地、雅典大理石體育場正式移交給里奧組委會。

■新華社

Adolphus Rice
靚苗米
經濟，營養，美味
• 家庭和飯店的首選品牌
• 優良品質
• 適用於烹飪炒飯，白飯，春捲等任何米製佳餚
Adolphus Rice
US #1 Quality Select Variety
Arroz de Grano Largo
LONG GRAIN Enriched RICE
靚苗米
NET WT. 50.0 lbs. - 22.68kg
可到您喜歡的代理分銷商處購買
ARI American Rice, Inc.
聯繫人:Llyn McEuen
電 話:713-525-9570
電 郵:lmceuen@ebrona.com

《刑警兄弟》特輯海報雙發 黃金組合相愛相殺

近日，戚家基導演，曾誌偉擔當監制並參演，黃宗澤、金剛、徐子珊、方皓玟主演的“騷浪賤”喜劇電影《刑警兄弟》發布了兄弟海報及特輯。奇葩兄弟黃宗澤與金剛首次輪聯兄弟是如何“樂成的”，為影片精彩程度持續加碼，令觀眾期待不已。此外片方選聯影83家影院在“兄弟日”發起#好兄弟壹起上祈禱，為影迷帶來多種福利。該片還匯集了陳小春、金燕玲、林家棟、馮淬帆、余安安、湯盈盈等香港實力演員以及各路的大咖熱臉，共同為觀眾帶來爆笑無上限節操無下限的噱春第壹笑，據悉該片將於4月22日全國上映。

“限制級”兄弟海報 “黃金”組合相愛相殺笑料多

本次《刑警兄弟》片方發布的兄弟海報作為接近影片上映前的壹組重磅物料，設計得極為搶眼，內涵十足，再度突挑起年輕觀眾的荷爾蒙。兄弟主題海報分為兩張，分別以哥哥黃宗澤和弟弟金剛為主角，采用超現實手法將兩位兄弟分別放大，而其余三位主演紛紛縮小，毫不違和地安置在主角身上，喜感十足。哥哥黃宗澤的海報以紅色熱血色調為背景，手托自己的極品女友方皓玟，肩上則坐著小公舉徐子珊，而自己的褲襠中則冒出了金剛弟弟的頭，如此搭配，黃宗澤臉上盡顯“驚喜表情”，浪勁十足，背景依舊為經典slogan“4.22 高潮不止”。弟弟金剛的海報則瞞上兩邊分別坐著兩位極品女友，而德是欺負自己的大哥壹臉拽樓盤圈坐在金剛的頭上，並給金剛腦門畫了壹只烏龜，金剛則是壹臉“欲哭無淚”的表情，衰到極點。海報上如此這般被欺負，影片中可見更加衰不忍睹。

黃宗澤與金剛二人共同搭檔成為新的“黃金CP”組合，戰鬥力與默契程度爆表，讓觀眾在爆笑的同時又大呼過癮。壹靜壹動，壹節壹豆，壹個負責推進劇情壹個負責搞怪鬼畜，而又與經典喜劇有所突破的是這次又添加了新的“騷浪賤”元素，壹汪壹騷，壹調侃柔重口味調和喜劇包袱，會令觀眾在享受快餐笑料後還能回味十足。

勢不兩立到出生入死 兄弟特輯曝“黃金”養成記

黃宗澤與金剛的組合被稱為是“黃金組合”，黃金誠可貴，真愛價更高。本次曝光特輯中，黃宗澤與金剛首次輪聯了戲裏面的兄弟是如何“戀成的”，搞笑中的溫情更讓人回味。其實兩位兄弟是開始是非常不和的，黃宗澤誘騙“之前跟金剛是不和的”，而金剛也表示是“格格不入兩個世界的人”，可以看到從生活習慣到個人性格都非常迥異，但是互不相讓。

但是從案件的深入過程中，兩人慢慢開始出生入死，積累了不錯的感情。黃宗澤說“男生和男生之間其實就是不用說太多，為了壹個目標去實幹”，特輯中可看到當黃宗澤向上司辭職時，弟弟金剛也壹同跟著哥哥辭職，義氣十足。此外黃宗澤還特別爆料，這個總是被他欺負的弟弟在最後還為自己擋了子彈。為此在戲中黃宗澤還抱著金剛痛哭並說“很難得才有個弟弟讓我玩”，而二人也從自己的角度輪談了男人與男人之間的兄弟情的看法感悟，黃宗澤說是“打完壹會就好的”，而金剛表示“這個感覺就像胖臉跟肝臟，缺壹不可”，畫面中也可看到他們手工後在壹起歡笑默契的的樣子，溫情十足，讓觀眾會心壹笑。而特輯最後也上演了壹把“兄弟對撞”片段，但看到最後其實是在搶鈕包，再次挑逗了壹把觀眾荷爾蒙。樂趣十足。

好兄弟壹起上

電影《刑警兄弟》選聯影83家影院在“兄弟日”發起#好兄弟壹起上祈禱。沒有好兄弟不提能壹起做的事，黃宗澤和金剛二人在電影官方微博上講解並示範了活動內容。本活動不但有多家影院支持，而且9大環節同時進行，超過40個APP壹同進行搶票，7大商戶聯動推廣，屆時將為觀眾影迷帶來雙厚好禮，具體活動詳情可見電影《刑警兄弟》官方微博。

電影《刑警兄弟》由銀都機構有限公司、華策影業（天津）有限公司、北京源石影視文化有限公司、西氏影城香港有限公司、電視廣播有限公司、廣州連樂文化傳播有限公司，匯競娛樂有限公司聯合出品，曾誌偉監制，戚家基導演，黃宗澤、金剛、徐子珊、方皓玟領銜主演，已經全國上映。

《鋼刀》曝何潤東特輯 顛覆出演「變態」硬漢

由阿甘執導、何潤東、李東學、夏梓桐領銜主演的熱血動作電影《鋼刀》即將於5月20日全國上映。近日，片方發布人物特輯，何潤東褪去花美男外衣，從霸道總裁變身“變態”硬漢，引發無數網友關註。而何潤東對自己的“硬漢處女秀”也表示認可，坦言“看過的人絕對會說，原來我還有這意面”。

霸刀總裁華麗轉型 化身“變態”硬漢引熱議

電影《鋼刀》講述壹對從小相依為命的兄弟在命運的捉弄下，多年之後重逢卻因立場不同成為生死之敵、拔刀相向的熱血故事。從本次曝光的特輯中可以看到，飾演哥哥王明生的何潤東褪去偶像痕跡，稀疏的胡茬、不加修飾的寸頭，以及臉上壹條超過10厘米的刀疤，都在昭示著他從霸道總裁到鐵血硬漢的華麗蛻變。此外，陰晴不定、含淚狂笑的表情也為何潤東平添壹股神經質般的“變態”味道。

在本片中，何潤東因華麗顛覆以往形象引起了觀眾的廣泛熱議，而其造型與壹戲角色的撞臉也成為網友討論的焦點。近日，何潤東因手持大刀、渾身刀疤等元素撞臉《英雄聯盟》中的“盲王”，引起廣大網友關註。而在特輯中，何潤東在李東學飾心裏賊的嘴臉下陰森兇相，冷眼旁觀的他不時露出享受的神情，其“變態”到骨子裏的殺手特性與邪氣中的“人與收割機”相比也可謂是不遑多讓。

《鋼刀》成演藝生涯裏程碑 何潤東：硬漢是壹種態度

在此之前，何潤東壹直以霸道總裁或溫情暖男的形象深入人心。而本次顛覆造型，出演《鋼刀》中的硬漢形象則被其視為演藝生涯中的轉折點。何潤東表示：“之前拍壹些有關愛情的戲比較多。王明生這個人比較偏激壹點，所以我就希望給他剝壹個寸頭，讓大家看到不壹樣的我”，坦言“這肯定是我演藝生涯以來的壹個裏程碑。”而對於硬漢的定義，何潤東則另有壹番見解：“我覺得硬漢是他的生活態度，並不是表面上硬就壹定是硬漢。他們不容易退縮，他們相信事情壹定能做到，我覺得這就是硬漢。”當談及自己的這次轉型，何潤東表示自信滿滿，並笑稱：“以後我的戲路可以更廣壹點，大家就不會只找我演高富帥了。”

電影《鋼刀》由涿州市金海岸影業有限公司出品，中國電影股份有限公司、西安曲江影視投資(集團)有限公司、金海岸影業有限公司、浙江天銀技術有限公司聯合出品，中國電影股份有限公司北京電影發行分公司、天津貓眼文化傳媒有限公司發行，阿甘執導，何潤東、李東學、夏梓桐領銜主演，將於5月20日登陸全國院線。

洪辰《妄想癥》獲彭發欽點 演繹“精分”少女

由鬼片之父彭發執導，周柏豪、安琥、洪辰、程媛媛聯袂主演的悬疑心理驚魂電影《妄想癥》將於5月6日於全國上映。今日片方曝光新組洪辰飾演，她幾乎全素顏出鏡，壹頭頹廢的凌亂短發，眼神略顯呆滯，完全顛覆了以往青春活力的形象。受導演彭發欽點，洪辰在片中飾演“精分少女”辰壹角。此次在《妄想癥》中，洪辰可謂演技大爆發，幾乎零臺詞用眼神說話，哪怕情緒激烈的戲臺笑戲都是壹條通過，令導演驚喜贊她“洪壹條”。

據悉，談片是由北京偉世兄弟影視文化傳媒有限公司出品，華策影業（天津）有限公司、沈陽偉世兄弟文化傳播有限公司、廣州市晶晶影視制作有限公司聯合出品，華策影業（天津）有限公司發行。

洪辰顛覆甜美偶像形象 素顏出演“失戀少女”為愛疑狂

洪辰自選秀比賽中脫穎而出後，壹直以歌手形象示人，但此次她卻“意外”獲得彭發導演欽點，在電影《妄想癥》中飾演與以往形象反差極大的神經質失戀少女辰。洪辰坦言，其實是自己分裂的壹面拾巧被彭發導演發現了，“我與辰這個角色雖然表面上看起來很不壹樣，但實路上我們的共同點有很多，比如我會把最好的壹面展現在舞臺上，但私下很多時候會選擇壹個人靜靜的呆著，去思考。去沈靜下來。彭發導演找我聊的時候發現了我的這些不常表現的壹面，因此他當時就定下來讓我出演這個角色。”

對於這個角色，洪辰也有自己獨特的理解，她認為大多數女生在愛情裏都有自己的執著，所以演起來能很快入戲。同時，她也表示出演這個角色後自己對感情有了更深層次的思考，“妳可以在愛情中有自己的小脾氣和執念，但也要學會放手與曬脫，切忌愛到失去自我。要學會自我調整，爭其必然，順其自然”。

最難哭戲壹條就過 洪辰現場演技大爆發

歌手出身的洪辰近年來頻頻觸電，演技也被逐漸認可，與其以往的大多數角色相比，此番她在電影《妄想癥》中可謂來了壹次180°大轉變。整部影片中幾乎沒有臺詞，只能靠眼神和肢體動作來傳達角色的心理變化，表達角色的內心情感，十分考驗演技。其中，最令她印象最深的是壹場極具爆發力的哭戲，使她大呼“太過癮了”。

根據劇本要求，這場戲裏洪辰需要表現得歇斯底裏，瘋狂地判斷自己的長發。為了進入角色，洪辰在開拍前很長時間壹言不發，培養情緒，在正式拍攝時，導演壹喊“action”，她便能聲淚俱下，情緒爆發到令彭發導演欽喜不已，最終這場堪稱片中最難演的壹場戲壹條就過，洪辰也因此被大家贊為“洪壹條”。此次出演《妄想癥》，她直言自己非常幸運，“出道這麼多年，我壹直在嘗試突破自我、挑戰不可能，這次機會對我來說非常難得，希望大家到時候看到電影時，能由衷地感慨‘原來洪辰還可以這樣演戲’”。

平價 信用卡機 點餐系統 Flat Rate Merchant services
TEL:(832)779-6300謝佳哲(Chia)
* 如果我們沒有辦法給你現有的帳單再低價，我們會給你現金$250
*單一費率信用卡服務(Flat Rate) *網站及手機刷卡服務
*低價點餐系統，零售系統軟硬體安裝 *上網點餐功能，Loyalty&Gift Card
*監視器，音響系統架設(一條龍服務) *LCD菜單設計
*無合約，無外加費用，無租金 *專修餐業用電腦
*AMEX 1.85%起 *安裝ADT保全系統

純正美味健康 小瀘陽 Lucky Pot Restaurant
電話:(713) 995-9982
特價 椒鹽小河蝦 $3.99 沸騰魚 $10.99
傳統菜點 油炸糕、鍋打滾、小籠湯包、韭菜餡餅、手抓餅、芝麻大餅、羊肉燒賣、各式手工麵條
經典菜色 小黃瓜拌蒜泥 東北涼包肉 火爆腰花 溜肥腸 羊雜湯 尖椒乾豆腐
新派菜色 活魚豆腐湯 香辣麻辣 洗鹽魚 鮑魚黃鳴兩瓜 拔絲香蕉大棗 麻辣乾鍋
在家吃北方菜 也留家鄉美味 味出故鄉中的回憶
七天營業：早10點至晚12點 地址:9888 Bellaire Blvd. #158 Houston TX 77036 ©中國城報社 可登錄www.18song.com

提昇人品的主張
安心：在於少欲 安家：在於敬愛
安身：在於勤儉 安業：在於廉正
Four Fields for Cultivating Peace:
A proposition for Uplifting the Character of Humanity
Mind: Cultivating a peaceful mind lies in reducing desires
Body: Cultivating a peaceful body lies in hard work and thrift
Family: Cultivating a peaceful family lies in love and respect
Activity: Cultivating peaceful activity lies in being honest and upright

美南新聞日報 Southern Chinese Daily News
電話：281-498-4310
傳真：281-498-2728
11122 Bellaire Blvd., Houston, TX 77072
E-mail: ad@scdaily.com
日報網址：www.SCDAILY.com

■楊千嬅(左)跟丁子高(右)大晒和宋仲基的合照。網上圖片

■平時處事嚴肅的何超瓊(左)也來“集郵”。網上圖片

■甘國亮(左)自爆與“劉大尉”相識多時。網上圖片

■丁太也和赤西仁(中)合照，左為榮基兒。網上圖片

網上晒宋仲基合照 楊千嬅“集郵”成功 好威

香港文匯報訊（記者 李思穎）瘋魔全亞洲的韓劇《太陽的後裔》，男主角宋仲基人氣可謂銳不可擋，22日晚他獲邀出席品牌時裝秀時領成全場焦點，不少藝人、明星紛紛更趁機向男神“集郵”。事先張揚媽祖張嘉歡宋oppa的楊千嬅，即發揮孝順女本色，與老公丁子高成功近身索取合照，而其他有幸和宋仲基合照的還有甘國亮、名媛榮文蔚等，叫不少粉絲既羨慕又妒恨。

22日晚楊千嬅和老公丁子高成功“集郵”後，隨即放上社交網站並寫上：“Wow... Keep it up !! We all support you !!”（繼續努力，我們會支持你）熱情地為對方打氣。甘國亮也把照宋仲基似研究電話的相片放上網，而表指在“劉大尉”未走紅時已認識他，故二人視面其實是重逢。林德信則以另類方法“集郵”，與坐在遠處的宋oppa來個隔空“合照”，笑言要追韓星。港姐麥明詩就酸溜溜留言稱沒能近男神身。不過這名“萬人迷”看似吸引不到陶杰何湧榮的公子何歷君，然只在網上放上與何歷君的合照，寫道不用為何姓宋的演員會挽起熱潮，自覺他和歷政更親仔。與此同時，場內另一外籍貴賓、日本男星赤西仁亦獲不少人“集郵”，千嬅和榮基兒役錯過與型男合照的機會。

凌晨秘探蘇豪區

另外，時尚雜誌《Vogue》的韓國版還了專人貼身為宋仲基，包括在香港機場等地方取景。儘管宋仲基出現之處必引來傳媒和粉絲追訪，但他22日晚凌晨5時左右與工作人員在中環蘇豪區出沒，成功避開所有人視線，悄悄享受香港著名的夜生活。

《太陽的後裔》在結局後熱潮未減，22日晚播出的特別篇第三集收視為12.2%。雖較前兩晚跌點，但仍穩坐同時段節目收視之冠。宋仲基憑劇集大紅而財源滾滾，近日有韓國傳媒報道他現跟家人一起居住首爾東草區方資洞希來村的一所公寓，成交價多達25億韓元，面積為226平方米的豪華住宅。有指宋的豪宅與元斌及李娜英兩大麥嘴都，其他鄰居還有高賢真和金品恩等紅星。

6月中再臨香江

人紅自然粉絲想見多幾面，宋仲基將於5月中起舉行走訪8個城市的亞洲巡迴之旅，先由5月14日的北京作起點，接着前往武漢(21日)、廣州(27日)、深圳(28日)，6月再轉戰上海(3日)、香港(11日)、成都(17日)和台北(25日)，熱浪之餘年月後進還將可再次看到“劉大尉”的風采。

■宋仲基(帽藍色外套)23日已返抵韓國。網上圖片

■戴墨鏡的赤西仁在機場引起騷動。網上圖片

俊男離港場面火爆

香港文匯報訊（記者 李思穎）炙手可熱的韓國男神宋仲基，今次旋風式來港不足24小時，23日中午近1時便從赤腦角機場離開。有關方面得知即“如臨大敵”，在機場設置圍欄，安排約十多名保安維持秩序，至於過百粉絲則一早守候送機。見到宋oppa出現即史叫聲不絕，宋oppa亦相當識做向粉絲揮手話別。當他返回韓國時，在機場同樣受到當地支持者重重包圍。

此外，前“尊尼仔”赤西仁23日下午離開香港，他在機場離境大堂現身時引來大批女粉絲上前送機，和抵步時同樣戴帽的赤西仁即提切揮手示好。本來他是循一般通道步入禁區，但保安職員及後帶其行職員通道接受安檢。

雨僑教婆婆 男友是“小隻”

■雨僑指婆婆分不清犀仲謙和羅力威。

香港文匯訊報（記者 達里）雨僑興杜如風23日出席慶焦超尊誕發程記者會，去年開始瘦步減肥的雨僑表示已減掉15磅，食吃的她笑言零願多做運動，也不想靠節食瘦身。

早前當主載比堅尼泳照到網上的雨僑，笑言當時在新加坡工作，不巡現在因上圍縮水，已沒有再照相。問到男友羅力威有否介意，雨僑說：“我寧願縮水都不想肥，我想他OK的，最重要是健康。”雨僑稱會找男友一起跑步，可以令他肌肉更結實。雨僑又笑謂婆婆分不到羅力威與羅仲謙的趣事，“有次婆婆和街坊說我的男友是羅仲謙，我跟她說不要再這樣講，我和大隻(羅仲謙)那個不熟。”她指會用大、小隻來教婆婆去分辨二人。笑問早前羅仲謙結婚有沒有令婆婆誤會？她說：“婆婆有看新聞，但只是望一望，見到有個雨字就以為是我，因為她視力不好，開出很多笑話。”

杜如風想靠蕾變瘦

至於同場的杜如風則表示，自己不會故意減肥，她解釋只要有工作在身自然就會消瘦，故笑言自己不怕肥，只是身邊的朋友介意。提到她也試過瘦瘦的日子，如風開玩笑稱當時染上幽門螺旋菌：“想找那隻面回來，不過如果不理會，好大機會變胃癌。所以都是健康重要。”

稚嫩林憶蓮 重現港台電視

香港文匯報訊 剛舉行完個明不久的築壇天后林憶蓮，其當年初出道時的稚嫩一面大家又可有印象？港台電視《家多一點點》重新包裝香港由1979年至1998年的六個經典節目，內容關於不同居住面貌，涵蓋樓層、棚屋、公共房屋、私人房屋等階段。反映其時港人的居住環境及房屋問題。其中，當年剛踏入娛樂圈，而成名前的林憶蓮亦有份客串一角，極具重溫價值。

飾演青春護士

過去二三十年，香港社會急速發展，人口不斷上升，市民對房屋的需求甚高。港台經典節目反映當時的社會現況，其中在上世紀八十年代製作的《左鄰右里》以公共屋邨的居民為切入點，講述屋邨鄰事及鄰里關係，溫馨感人。值得留意的是，當年初入娛圈、尚未嶄露頭角的林憶蓮在其中一集飾演一名診所護士，她的青春可人形象讓人眼前一亮。一連四十集的《家多一點點》25日起，逢星期一至五晚上11時於港台電視31、31A台播映，並由男藝人劉國賢擔任節目主持。

■劉國賢於港台節目《家多一點點》主持。

■N年前的林憶蓮，你又看過未？

盧冠廷分享40年婚姻之道

香港文匯報訊 商台23日播出新一集的《1圈圈 星光伴後》，主持人梁泰來邀得將在6月假紅館舉行一連兩場演唱會的樂壇鬼才盧冠廷擔任嘉賓，從其音樂歷程談與與愛妻唐書琛相戀四十載的溫馨故事，充滿緻漢柔情的味道。

原名盧國富的盧冠廷，在節目中侃侃而談他的家世，自小患上讀寫障礙仍阻不了其音樂夢，但最令人津津樂道是他與唐書琛相識相戀以至相處的四十載婚姻生活。

談到與太太的相處之道，“盧盧”直言“水遠要認低”：“第一，無論太太做錯什麼，你都要‘咳’一聲順下去；第二，你要永遠哄她開心，為她改花名，逗她笑！”他形容和太太的關係是“火星撞地球”，但因一直泛讀而能相處這麼久。“剛結婚時我們常吵架，她更會把之前做錯過的事情拿出來翻舊賬。但日子久了，便會愈吵愈少，因已不像拍拖時可各自回家不見對方。結婚後吵架，縱然有多不喜歡都要回家。”這可說是“盧盧”維繫多年婚姻的秘招。

J&K CABINETRY J&K廚櫃、浴櫃總匯
佔地77,000呎規模最大之一
工廠直營 現貨供應 款式新潮 品質保證
9種顏色任選
CC05 Cinnamon Maple | K10 Mocha Maple | M01 Chocolate Maple | S1 Mahogany Maple | S1 Black Coffee Maple | C1 Expresso Maple | S8 White Maple | A7 Creme Maple | K9 Greige Maple (New)
DALLAS, TX 972.247.6414 2250 LBJ Frwy., Suite 100 Dallas, TX 75234 sales@JandKCabinetry.com www.jandkcabinetry.com
HOUSTON, TX 713.466.3800 6605 Roxburgh Dr., #400 Houston, TX 77041 sales.Houston@JandKCabinetry.com www.jandkcabinetry.com
METAIRIE, LA 504.327.5808 2501 L and A Rd., #200 Metairie, LA 70001 info@jk-cabinetry.com www.jk-cabinetry.com