卢军宏台长「观世音菩萨心灵法门」开示(一)

（本报记者秦鸿钧）卢台长开示：有人说，天天学佛念经，不努力工作，难到就能成功吗？实际上，做成一件事，离不开天时、地利、人和。有的人很努力，很有能力，可是依然非常不顺利，顺与不顺，看似偶然，其实都是必然。天有天律，地有地律，顺应天律就能得到天时，顺应地律就能得到地利。学佛念经放生，顺应了天律，就能得到天时；不杀生、不在背后阴人家、超度有缘，顺应了地律就能得到地利；再加上人的努力，一件事情就容易做成。

俗话说，一命二运三风水。命是定的，占了40%，犹如有的车是宝马，有的车是奥拓，这个很难改变（非绝对）；运是可以改的，占了40%，犹如汽车的修护保养；风水可以改的，占了20%，犹如汽车选择路况行驶。普通的汽车，平时很注意维护保养，同时选择平坦的道路行驶，开了10万公里，性能照样很好。性能高级的宝马，平时野蛮操作，不注重维护保养，开车时不注意选择路况，横冲直撞，开个10万公里就报废了。

不相信佛法，不懂得这些道理的人，只能按照自己的命走，遇到好运时，很顺利；遇到坏运，比如，遇到3,6,9周岁或者本命年等劫时，非常倒霉，自己完全被自己的命牵著走。佛法是积极的，教导我们通过念经、放生、许愿、修心修行，来改变自己的命运。

做任何事情，都要与时俱进，学佛也是如此，但并不代表学佛的目标有任何变化，而是方式方法，随著时代的变迁而有所变化，法无定法。过去我们去北京，可以选择骑自行车，一个月才能到，现在去北京，可以选择坐飞机，1-2个小时就到了。

佛法有八万四千法门，心灵法门是八万四千法门中的一种，心灵法门给我们指明了成佛的道路和脱离苦海的三个层次，第一层次，消除孽障，超度有缘，还清冤债，净化心灵，超脱烦恼。第二层次，离苦得乐，广度有缘。第三层次，同登极乐，共攀四圣。在实践中，心灵法门解决了很多医学都无法治愈的疑难杂症（灵性病），无数自闭症的孩子，痴呆症的老人，癌症的病人，通过学习心灵法门，都已痊愈，灵验事迹举不胜举。佛法不同的法门，犹如医院不同的科室，内科、外科、骨科、眼科等，每个科都是治病救人的，佛法的每个法门都是教导我们改变命运，最终成就无上正等正觉，至于自己选择哪个宗派，可以根据自己的实际情况和缘分来选择。如果能满足：不敛财，非常灵验，使人开悟，慈悲为怀，普度众生，究竟解脱，爱国爱民，遵纪守法，都是好法门。

智胜2016夏令营报名正式开始

又一个暑假即将到来，家长们都开始为孩子筹划各式各样的暑假安排了。很多家长对于暑期班有著种种顾虑，既担心孩子假期在家里成天玩游戏或休息忘掉学业，又怕补习课程对孩子没有帮助白白浪费时间。如果是这样，请放心将孩子交给智胜学院暑假夏令营，经过我们夏令营的辅导，您的孩子一定将有不一样的学习和交友体验，各个方面 会有很大的提升。

今年的暑假班依旧分为两期，每四个星期为一 期共两期，每星期周一到周五上课。第一期 课程于 6 月 13 日开始到 7 月 8 日结束，第二期于 7 月 11 日开始到 8 月 5 日 结束。两期课程进度内容相同，方便各位同学安排其他出游的时间。同时为了减轻家长负担，我们特意在暑假为全天上课的孩子开设了班车接送和午饭服务，全面保障孩子有个充实美妙的暑期时光，让家长更放心的把孩子交给智胜。

对于 2-6 年级的小孩，我们准备了内容丰富有趣的全天 camp。早上两堂英文，全面提高孩子英文阅读写作能力，一堂数学则继续由深受学生尊 敬和喜爱的老师 Ms. S 来为孩子们授课。下午则是孩子们课外活动的时间，有社 会科学课为孩子们开拓眼界，有绘画课提升孩子们的艺术气质，更有篮球，乒 乓球，武术课让孩子们强身健体。同时本期还特别开设了针对 4-6 年级学生的竞赛数学课，同样由经验丰富的 MS.S 任教，她训练的校队多次获得了 HISD（休斯顿学区）数学比赛的冠军，有兴趣的学生家长不要错过这个好机会。

对于高年级的学生，暑期正是查遗补漏的好时机。智胜学院夏令营有多位资深 著名教师帮助学生提高阅读，写作，数学和科学各科的综合能力。除了王牌英文数学课程之外，更聘请多位资深 著名教师教授物理，化学生物等各门 AP 课程。对于快要升学的 同学们，智胜不仅有 SAT/ACT/PSAT 课程帮助大家全面提高考试 成绩，还开设了 College Application 课程给学生提供升学申请方面的谘询。

智胜学院 2016 年暑假班报名已经开始了。此外，智胜学院暑期班说明会（Open House）将于 2016 年 4 月 9 日早上 11 时在智胜学院上课地点举行。届时各位暑期班的授课老师会到场，为大家就暑期教学大纲流程做简 单的讲解，说明会对师生沟通以及学生选择合适的课程至关重要，欢迎家长和 学生一同前往。

详细内容和老师介绍请至我们的网站查询。如果有任何课程方面的问题 也可电话或邮件谘询。暑期班学生名额有限，希望广大学生家长尽早报名。

智胜学院上课地点: KIPP College Prep, 8440 Westpark Drive, Houston, TX 77063

办公室地址: 6203 Corporate Drive, Houston, TX 77036

垂询电话: 713-777-1688

网 站: www.AdvanceAcademyHouston.com

「来来饺子馆」
已于3月4日起开设特色早点

（本报记者秦鸿钧）以推出北方面点，新鲜石斑鱼丸驰名的「齐海鱼圣」（原「来来饺子馆」）已于（3月4日）起，推出北方特色早点：包括油条，煎饼果子，油炸糕，葱油饼，面条，水饺，锅贴，炉包，鸡汤馄饨，特色锅巴菜，甜沫，甜、咸豆脑，煎蛋，茶叶蛋，牛肉夹饼------ 等等，为休士顿中国城的「早起一族」，「上班族」更增添生命的色彩。让您从每天的开始，就吃的开开心心，营养健康，累积一整天工作的能量！

「齐海鱼圣」（来来饺子馆）除了以面点驰名外，他们所推出的新鲜石斑鱼丸，鱼皮，鱼脸肉，鱼排，大锅贴，手抓饼也远近驰名，是侨胞们的最爱，每周必要报到之处。尤其他们的「新鲜石斑鱼丸」更是休市独家青岛「齐海鱼圣」连锁店的美国第一家分店，值得大家一吃再吃，细细品味。

「齐海鱼圣」（原「来来饺子馆」）在「百佳商场」内， 地址：9262 Bellaire Blvd. Houston, Tx.77036, 电话：713-271-0080

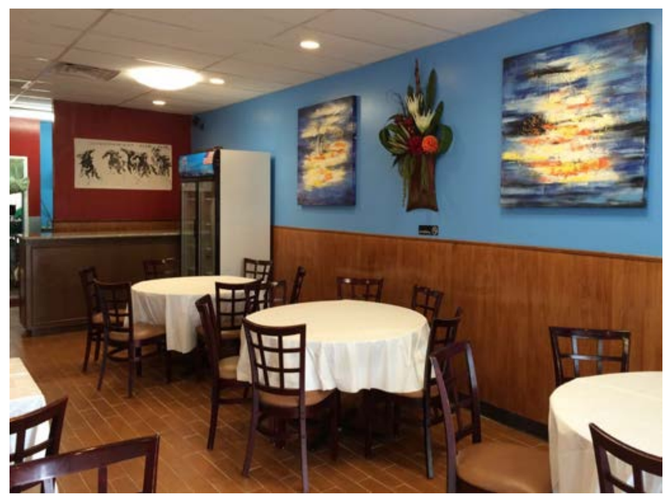

休城读图 SC Daily News

「东北人」餐厅，推出东北菜，淮扬菜，川菜飨客

自制干肠

水晶虾仁

东北清蒸烧卖

淮扬小炒

跳跳蛙

本报记者秦鸿钧摄

麻辣小龙虾

锅包肉

葱姜炒花蚬子

美南报业电视传媒集团 SOUTHERN NEWS GROUP
美南新闻 Southern Chinese Daily News
GOLDEN ESTATE 金地产
周一版 B1
PRSRT STD US POSTAGE PAID RICHARDSON, TX PERMIT #1198
美国政府制定刊登法律性质广告有效刊物
星期一 2016年3月28日 Monday, March. 28, 2016

Southwest REALTY GROUP 德州地產 Katy Creek Ranch Plaza 商鋪獨家招租 Pre-Leasing
2016年動工 高消費區、車流量大
位置佳:
Walmart Neighborhood Shadow,
小學對面,5 Mins to 99號公路
商鋪招租面積28,750平呎,
2000平呎獨棟 Built to Suit
租金$32.00/平呎/年, NNN: $8.57/平呎/年
誠招:超市,學校,醫生,會計,餐廳
專業商業地產經紀
工廠、庫房
商場買賣、招租、管理
商鋪買賣、簽約
餐飲生意買賣
電話:+1 346 204 0267
微信:weixindavidw
電郵:dwang004@gmail.com
王迪 David Wang 專業商業地產經紀

張要武《走进东方系列艺术展之往事》夏洛特开展

【文稿/圖片：來自僑報】2016年3月12日下午2點，在美國北卡州夏洛特市歷史博物館，由海外華人文化體育藝術聯合會、美中經濟文化協會、夏洛特歷史博物館聯合舉辦《走進東方系列藝術展之往事》的開幕式，展出著名旅美畫家張要武先生的30多幅油畫，受到了一致好評！

夏洛特歷史博物館歷史悠久，離夏洛特市中心不算太遠，交通便利。鎮館之寶是一個叫 Hezekiah Alexander House 石頭房子，面積有5000平方英尺，始建於1774年，房子至今完好。1976年建設好新的展覽中心，1987年正式命名為夏洛特歷史博物館。

張要武先生從小喜愛畫畫，極具藝術天賦，1987年畢業於中國魯迅美術學院，2001年移居美國休斯敦。30多年的辛勤努力，他在藝術創作上取得了很大成績，油畫作品多次獲得國內外的大獎，並被海內外衆多的美術機構、個人收藏家收藏。

開幕式首先由夏洛特歷史博物館教育部主任邁特•吉利根(Matt Gilligan)發言，他說非常感謝畫家張要武先生，能展出這麼好的精品油畫，是博物館的榮幸。

海外華人文化體育藝術聯合會會長鍾偉雄先生髮言說，感謝夏洛特歷史博物館提供展出場地，感謝張要武先生自己開車15個小時專程送來油畫作品，感謝為了畫展幫忙的所有人，那些在背後默默奉獻的人！鍾偉雄先生還說，他非常喜歡藝術，特別是中國的文化藝術，他一直想為宣傳中國的藝術做點貢獻，為夏洛特增添一點東方色彩。

美中經濟文化協會會長李勍先生表示，在美國的華人越來越多，華人的經濟能力越來越強，夏洛特的華人不少人從事金融行業，非常優秀，經濟能力和社會能力都很強。希望華人在解決生存溫飽後，要多豐富我們的文化生活，陶冶我們的情操。

張要武先生髮言說，夏洛特市是個好地方，山清水秀空氣好，夏洛特市的人熱情好客，這是他第一次來夏洛特市做油畫展出，希望大家喜歡他的作品。

開幕式上，還特別邀請了紫羅蘭小提琴學校、藝術家王淩晶現場表演節目，受到熱烈歡迎。

此次展出張要武先生的30多幅油畫作品，全部都是原作品，非常難得。作品有油畫人物、靜物、風景，是張要武先生多年藝術創作生涯的精品薈萃。特別是人物肖像，栩栩如生，跟攝影作品幾乎一樣，肉眼無法分辨。幾個美國朋友看到一副人物肖像後，讚歎不已，一個勁地說："My God！"他們非常好奇，那些一根根纖細的鬍子是怎麼畫的？！

開幕式結尾，副館長特蕾西•瑞爾斯(Tracy Ryals)表示，經過夏洛特歷史博物館的商議決定，永久收藏張要武先生的那幅《流動的河流》油畫作品，大家一起在油畫前留影紀念。

華美協會會長唐珍潔、華人美食家會長王政賢、婦女會負責人趙靜、UNCC大學學生會主席徐錚、律師李閩等人也參加了開幕式。

張要武先生的油畫展從3月12日開始，到3月30日結束，展出共19天，希望喜歡熱愛繪畫藝術的朋友們，能有時間去欣賞一下。

油畫大師 張要武的作品。

油畫大師 張要武的作品。

油畫大師 張要武的作品。

油畫大師 張要武的作品。

油畫大師 張要武的作品。

本报记者 陈铁梅整理报导

Express HOMES D·R·HORTON America's Builder EMERALD HOMES
26 家小区分布于休斯顿南部各郡，诸如Katy, Richmond, Rosenberg 今年还会增加至Pearland 和糖城的Riverstone. 拥有休斯顿最方便的地段和最好的学区。三个品牌满足不同档次的需求：Express 经济型；D.R. Horton 适用型，Emerald 奢华型！40多套户型任您挑选！房型面积从1400到5300平方尺。适合投资和自住。
世界500强企业 • 蝉联35年全美最大地产公司 • 帮您找到理想家园！
现在电话享受新年折扣价！
附送新年大礼包！
详情请电话询问
D.R. Horton, Inc 中文服务专员 齐雯（Jane） 832-620-2287 jqi@drhorton.com
Towns at Seville Katy, TX 77494 Carol: 832-264-5540
Marshall Oaks Katy, TX 77494 John: 281-731-6302
The Enclave at Brazos Town Center Rosenberg, 77469 Brandon: 832-423-0129
Lakes of Bella Terra Katy, TX 77494 CJ: 832-462-0877
Windsor Estates Katy, TX 77494 Anthony: 713-818-4142 Vicki: 832-274-5665
Bonbrook Plantation Katy, TX 77494 Ronnie: 832-866-0973 Ashley: 909-851-4225
查看更多的小区及其信息，请查询我们的网站 www.drhorton.com/houston
Chinese New Year Incentive applies to specific inventory homes in D.R. Horton, Express and Emerald Homes. Must contract between March 1-30, 2016 to receive incentive. Inventory homes must close on or before 5/31/16. Offer is in lieu of any current promotion, bonus or incentive. Chinese New Year Incentive offer is valid only for new contracts and does not apply to transfers, cancellations or rewrites. Offer subject to change without notice. Please contact a community sales representative for additional requirements for the incentive offer. Incentive may affect a homebuyer's loan. Expires 3/30/16.

王朝旅遊親自帶隊
北歐+俄羅斯15天(8/6-20)$5969(包機票)
黃石公園羚羊谷7天(5/11-5/17)$588/人
專辦中國簽證 豪華遊輪
暑假往返北京机票：$1263-1458
中國特價遊$49起 江南,黃山,千島湖,北京,九寨溝,雲南,張家界,廣東,海南,廈門......
▲美東$153起、美加東$239起(買二送二)
▲美西七天$213起(買一送一) 代理廉價機票
IATAN & ARC認證旅行社 aaplusvacation.com
Tel:713-981-8868
6918 Corporate Dr Ste.A-14, Houston,TX 77036
王朝旅遊

保护：①您的车子 ②您的房子 ③您的银行帐户
杨凯智 Steve Yang, Agent 我们说你的语言
12705 S Kirkwood Rd Ste 213 Stafford, TX 77477
Bus: 832-999-4966
www.steveyanginsurance.com
We speak Taiwanese, Cantonese, Mandarin, and English
平均节省$825*
给我一通电话，让北美最大的汽车与房屋保险公司保护您，还帮您省钱！
有個好鄰居，日日好安心®
StateFarm™

敦煌地板 百种款色 包工包料 Design & Remodel
地毯 $1.99 /尺&up
复合地板(8mm) $2.49 /尺&up
复合地板(12.3mm) $2.99 /尺&up
塑胶地板 $3.99 /尺&up
实木复合地板 $5.99 /尺&up
花岗石 $14.99 /尺&up
承接商业、住宅工程、地板、瓷砖、地毯、实木楼梯、精细木工、浴室、厨房更新、橱柜、花岗石、大理石、屋顶翻新、内外油漆...
9889 Bellaire Blvd #B-24C (敦煌超市旁边)
832-353-6900
832-877-3777

平安里旅行社 Pally Travel Services, Inc.
平安里程從這里開始......
機票,美國境內旅行團,遊輪,酒店,租車
現有暑期回國特價機票,$1299起
時間:6.1起飛;7.30返回
Tel:713-952-9898
9720 Townpark Dr, Ste 128 Houston, TX 77036
E-mail:pallytravel@gmail.com
德州團組接送觀光服務 二十年豐富經驗

Southwest REALTY GROUP 德州地產 知識、經驗 服務品質的保證
★Top Producer 王牌經紀★
Call: 281-886-6416
Office: 713-988-1668
Fax: 713-988-1634
專精休斯頓西南區
住宅,投資及管理
購物商場 商業土地 公寓倉庫 承租管理
新舊屋買賣 投資 管理 快速 誠信市場分析
協助貸款 屋檢 產權過戶 無限期售後諮詢服務
Wendy Xu 許文 southwestrealtywendy@gmail.com
6918 Corporate Dr. Ste. A5 Houston, TX 77036

Allwin Insurance Agency
AIA 安穩保險
汽車、房屋、商業、醫療、人壽、年金
www.allwininsurance.com
•代理多家•方便比價•價格便宜•保項最佳
Office:713-952-5031
Fax:713-952-5032
E-mail:yangdeqing@yahoo.com
6901 Corporate Dr. Suite218 Houston, TX 77036
楊德清
愛客戶如親人，視信譽如生命

RL Building Supply Corp.
RL Building Supply Corp.
正冠建筑材料有限公司
公司专营：
精品磁砖、马赛克、石材外墙、石英石橱柜面、橱柜等装修材料，高级瓷砖、花岗石、复合木地板、铁门、木门、浴室玻璃门、洗手盆等
战略合作夥伴：
冠军地产、美国兄弟建筑公司
避免层层转包、品质有保障、打造贵族式生活梦想，
缔造完美经典的艺术空间、建材与旗舰、引领市场未来
■工厂直营店 ■品种最多
■价格最平 ■免费估价
美好居家生活 从正冠开始
E-mail: rlbuildingsupplytx@gmail.com / rlbuildingsupply@gmail.com
Tel: 713 - 671 - 0378 Fax: 713 671 0398 8615 North Loop E, Houston, TX 77029
Tel: 510 - 623 - 1037 Fax: 510 -623 -1047 4225 Christy at Fremont, CA 94538

移动消费大行其道 支付安全成棘手问题

近年来，中国互联网发展迅速，截至 2015 年 12 月，中国手机网民规模已达 6.79 亿。在此背景下，移动消费正在“侵入”消费者的生活。

艾媒咨询最新出炉的《2015~2016 中国信息时代新消费方式专题报告》(以下简称《报告》)的研究数据显示，截至 2015 年底，中国移动购物用户规模达到 3.64 亿，同比增长 23.8%；与此同时，2015 年中国移动端交易额首次超过 PC 端，占整体网络零售市场交易额 50%以上。

显然，移动消费的发展势头强劲，移动购物受热捧也在一定程度上助推了移动支付的发展。但不可否认的是，新消费习惯也带来了诸多新问题，其中不乏支付安全、产品真假、个人隐私等诸多方面。业内人士指出，支付安全已经成为移动消费时代最受关注的问题，在企业下功夫的同时，法律法规也需要顺势完善。

移动消费势头迅猛

移动消费的概念于近两年才火起来，在此之前，电子商务乃至互联网的强劲发展是其基础。不过，随着智能终端和移动互联网的快速发展，移动购物的便利性越来越突出。在主流电商平台的大力推动下，消费者对于通过移动端购物的接受程度亦大大增加，用户移动购物习惯已经养成。

《报告》中指出，预计到 2018 年中国移动电商用户规模将达到 4.88 亿；此外，中国移动购物市场交易额稳定增长，占整体网络零售市场交易额的比例不断上升，其预测，到 2018 年移动端交易额占比将超过 75%。

移动消费的概念很容易理解。“狭义来讲，移动消费还是指通过移动互联网产生的消费。但广义来讲就更多了，包括在实体门店通过移动支付方式购物也可算在其中。”电商观察员鲁振旺告诉《每日经济新闻》记者，移动消费受欢迎主要在于其便利性，其购物场景更为碎片化，相比 PC 端则更加丰富，因而其占比超过 PC 端也是必然。

鲁振旺表示，因为移动端消费备受青睐，对网络卖家以及实体商家来说，移动互联网也是一个机会。以零售巨头沃尔玛为例，去年 5 月份，其正式启动了线上线下门店的 O2O 整合战略，并率先在深圳推出 APP“速购”平台。其中国总裁兼首席执行官柯俊贤强调，沃尔玛未来关注的重点一定在移动端。

智能手机被认为是移动消费的主要载体。在业界看来，80、90 后是智能手机用户的最主要组成部分，也是社会发展的中流砥柱，更是消费主力军，移动端消费的蓬勃发展已成定局。

“随着 4G、移动互联网技术的发展，许多资本已经涌入移动互联网领域，移动 O2O 发展如火如荼，越来越多的消费者习惯于通过移动互联网购物，而且这股风潮正由一二线城市向三四线城市扩散。”中投顾问文化行业研究员蔡灵指出，当前移动电商用户规模正处于快速发展阶段，未来几年还将继续快速上升。

根据鲁振旺的观点，基于 PC 端在一些特殊产品上的呈现优势以及一些上班族需要每天通过 PC 上网，部分市场难以被蚕食。未来，移动消费的占比达到 80%后或会停滞，此后在占比上则将维持这样一个稳定状态。

消费习惯助推移动支付

基于移动互联网带来的消费习惯改变，移动支付也迎来迅速发展，规模呈现井喷式上升。“因为在移动端进行消费，现在我们更多也在通过手机进行支付。而一定程度上，移动支付也促进了移动消费的发展。”业内人士认为。

根据艾瑞的前述报告，《每日经济新闻》记者注意到，受 2015 年春晚腾讯阿里的“红包大战”影响，加之移动打车应用市场的“补贴战”，移动支付规模于 2015 年初实现井喷式发展。艾瑞咨询援引中国人民银行的数据显示，在 2014 年的第四季度，中国移动支付的金额为 7.61 万亿人民币，到了 2015 年第一季度，这一数字大涨 422.7%至 39.78 万亿人民币。2015 年前三季度，移动支付金额已经达到了 84.76 万亿人民币。“预计在 2016 年，移动支付的发展势头将仍然保持迅猛势头。”其指出。

事实上，在全球市场，移动支付也增长迅猛。据咨询顾问公司 Ovum 此前预测，到 2019 年全球将会有接近 10.9 亿人使用近距离移动支付服务。而移动支付的总交易额将会在这一段时间内实现快速增长，由 47.7 亿美元增长至 1412.1 亿美元。

就中国市场而言，有业内人士放出豪言：移动支付前景巨大，未来或有可能取代实体货币。在移动支付市场迎来爆发式发展的背景下，银联、运营商、互联网公司纷纷加入战局。就在上个月，Apple Pay 携手银联高调宣布入华，当天，三星亦宣布旗下的 Samsung Pay 将正式展开公测。此后，国内手机厂商华为也与中国银行签订了 Huawei Pay 合作协议，试水移动支付。

“谁能够在移动支付这个领域占据先机，就可能对未来的发展提供非常大的帮助。”CIC 灼识咨询联合创始人侯绪超认为，按照现在的情况，移动支付主要还是支付宝跟财付通，加在一起占据近 70%的市场份额。“今后，支付宝和微信可能占据一些市场份额，另外就是银联主导的模式切入比较早或者做得比较好的公司，会占据剩下的移动支付市场份额。”

侯绪超表示，在整个移动支付的行业领域，以后将是两个派别的产品体系竞争；一个是微信和支付宝主导的扫码派，另外一块就是银联、银行包括一些第三方支付企业去主导的闪付派。“整个行业大背景下，互联网和线下收单是比较稳定的，但是对移动支付这个市场来说，至少是个两三年内还会飞速增长的市场。”

支付安全成“棘手问题”

移动消费以及移动支付的快速发展也带来了诸多问题。根据艾瑞咨询的报告，目前，支付安全、消费者隐私权、网络消费侵权问题、“流量偷跑”以及网络虚假广告等均是被认为破坏力较强的问题。

以“流量偷跑”为例，2015 年 10 月 1 日起，三大运营商都推出了“流量不清零”的服务。即套餐内当月剩余流量可延期结转至次月月底前使用，当月流量可延至下月不能累计到第三个月。然而许多消费者发现流量不清零后消耗反而过快，怀疑存在流量偷跑的现象。根据艾瑞咨询提供的数据，59.2%用户认为流量偷跑是 APP 中的恶意插件、病毒导致；53.9%用户认为是 4G 网络网速变快所导致；42.1%用户认为运营商流量监管不规范也是因素之一。

针对前述消费者隐私权、网络消费侵权问题以及后期的维权问题，鲁振旺表示，这是在 PC 端时代就存在的，国家应该推动一些相关立法，针对某些已有的法律也应进行改进。

不过，中投顾问文化行业研究员蔡灵告诉记者，目前在新消费中最为棘手也最需要尽快解决的问题是支付安全问题。“当前移动支付的使用频率越来越高，而且支付金额也越来越大，安全性至关重要。如果支付安全受到威胁，将会对消费者移动购物造成较大影响。”

根据艾瑞咨询的前述报道案例，Apple Pay 入华后，短时间内，上百万苹果用户绑定 Apple Pay。但 Apple Pay 在国内还未完全成熟。随即便有用户在尝试绑定 Apple Pay 失败后，却被盗刷了约合人民币一万三千多元。专家分析指出其可能是盗刷者使用原用户信用卡与 Apple ID 进行关联。事情是否与 Apple Pay 有关，还需进一步调查核实，但移动支付的安全性目前仍然无法切实保障。

业内人士指出，在消费者支付价款的过程中，网络故障、硬件故障、钓鱼软件、黑客攻击或是计算机病毒都有可能威胁到消费者的财产安全。“网络的开放性本身就带有一定的信息泄露的潜在危险，消费者银行账号和密码一旦丢失就必然造成财产损失。一些恶意软件故意侵入网络消费者的电脑，非法收集消费者的个人信息，其中包支付信息。包括伪基站、手机病毒、恶意无线信号等，均对个人支付账户的安全产生了严重的威胁。”

近期腾讯发布的《2015 年度互联网安全报告》显示，2015 年腾讯手机管家移动安全实验室新发现的手机病毒数有 1670.37 万个，较 2014 年增长逾 15 倍。

“为了解决支付安全问题，一方面，移动支付企业需要不断对支付的安全系统进行升级、优化；另一方面，政府应该进一步完善移动支付安全方面的法律法规。”蔡灵表示。

不过，此前一位提供支付解决方案企业的高管曾向记者表示，目前，包括银联、VISA 等在内的国际支付公司，都会设定相应的安全标准，因而安全问题并非移动支付最大的问题。“移动支付和其他产品一样，对于企业来说，要考虑的问题在于消费者为什么会选择这一支付方式，其次消费者为什么会选择你的产品。”在他看来，相比安全性，企业应当更加关注品牌营销以及消费者的便利性问题。

美媒称＂做空人民币＂的人赔惨了:巨亏 5.62 亿美元

美媒称，中国让对冲基金的 5.62 亿美元赌注毫无价值。

掘彭博新闻社网站 3 月 14 日报道，对做空人民币者来说，关于人民币命运的斗争开始变得血腥。

报道称，人民币去年令人震惊的贬值使对冲基金和其他投机者押注人民币会进一步贬值。7 个月后，人民币出人意料的坚挺使许多这样的下注者出现亏损。自去年 8 月以来，至少 5.62 亿美元押注人民币对美元汇率将跌破 1 美元兑 6.6 元人民币（人民币去年 8 月贬值以来的最低点）的期权，在到期时变得毫无价值。另外，还有 8.07 亿美元期权将在 3 个月内失效。

这些数字仅能让人粗略了解悲观投机者的潜在损失，但有一点很清楚，即中国政府已经证明，作为对手，它比许多交易员预期的要更加强大。中国决策者尽了最大努力来支撑人民币——加强干预，打击资本外流并发动罕见的口头行动来恢复对人民币的信心。

报道称，做空人民币者现在面临艰难的选择：他们不得不放弃交易，或者进入很可能代价高昂的漫长等待。

瑞士诺茨-施图基-齐资产管理公司另类投资主管希勒米·云韦尔说：“中国希望控制人民币走势，将尽其所能确保没有其他人能决定人民币的走向。跟一个巨大的经济体以及能把你踢出局的决策者作对值得吗？不值得。”

报道称，自去年 8 月以来，中国国有银行多次进行干预以支撑人民币，相关主管机构为限制资本外流，暂时冻结了对外投资额度并限制海外借记卡交易。上周末，中国人民银行行长周小川与多位高层决策者一起发表讲话支撑人民币，并称人民币有“回归正常、回归理性、回归基本面的趋势”。

迄今为止，这些行动取得了成果。在经历 20 年来最糟糕的开年之后，人民币自 1 月 7 日以来升值了 1.6%。据中国外汇交易中心的数据，11 日收盘价为 1 美元兑 6.493 元人民币，创今年以来最高纪录。

当然，这出乎做空人民币者的预期。

报道称，衡量期权市场投资者悲观情绪的一个指标——3 个月风险逆转——上月创下 2009 年以来的最高水平。从去年 8 月到今年 2 月 3 日，人民币的隐含波动率上升了 4 倍。

今年早些时候押注人民币下跌成为对冲基金一个很普遍的做法，亿万富翁投资者比尔·格罗斯因此将这种交易与 1992 年对英镑的投机性攻击相提并论。海曼资本管理公司的凯尔·巴斯和奥迪资产管理公司的克里斯平·奥迪等一些业内大腕都表示，已押注人民币再次大跌。

报道称，很难衡量自去年 8 月人民币贬值以来投机者的表现。虽然存管信托与结算公司的数据透露了为美元对人民币汇率看涨期权支付的溢价数额，但观察人士无法确切得知这些交易的策划者是悲观还是乐观。

另据美国《华尔街日报》网站 3 月 13 日报道，中国为消除对人民币贬值的担忧而采取的措施似乎已收到成效。

报道称，过去两周里，人民币大幅升值，11 日，在岸市场人民币对美元汇率创近一个月以来新高；而在更为自由的离岸市场，人民币汇率创下自去年 12 月初以来的最高点。

此轮上涨始于本月 2 日，即为期两周的全国人大会议召开前夕，并于 11 日到达顶峰，即中国央行行长在记者会上努力平息对人民币贬值担忧的前一天。

新加坡大华继显控股有限公司经济学家朱超平说：“人民币近期走强，主要是因为中国政府希望在两会期间维持金融稳定的形象。”

报道称，11 日，人民币汇率盘中一度触及 6.4866，创 2 月 15 日以来最高水平。在离岸市场，人民币汇率创下 6.4821 的高点，为去年 12 月 8 日以来新高。

上海一家银行的一名外汇交易员说，中国央行“每天都在市场里”，利用其代理银行、通常是中国最大的几家商业银行，通过购买人民币并出售美元，来削减人民币贬值压力。

SUMMER Energy 最低的價格，最大的優惠 我們代理住家和商業用電服務
通用傳訊 General Communication Inc xfinity Comcast
dish AUTHORIZED RETAILER 最佳中英文電視台
長城平台 22 個頻道 最新優惠 $14.99/月
台灣天王套裝 21 個頻道+TVBS $19.99/月
香港翡翠電視 9 個頻道 $19.99/月
英文 120 個新聞、體育、娛樂頻道 $34.99/月
永久免費 HD 高清頻道 ★優惠套裝需加訂英文頻道
DIRECTV Now part of the AT&T family AUTHORIZED DEALER 超值
120 個英文台 $26.98/月
6 個中文台 中天頻道+CCTV4+鳳凰衛視+鳳凰資訊台+江蘇衛視+華夏娛樂 (第一年)
手機省錢套裝 免合約，保留原號碼
$19 無限通話 無限短訊 100MB 網路 送無限制打中國等 10 個國家
75MB 快速穩定上網
電視+網路+電話 多種省錢套裝任選擇
★Comcast 電話包括免費無限制打中國、香港、新加坡、加拿大和韓國。
我們也有商家 Business
最優質的網路和電話、電視服務
餐館、辦公室、商場……
限時優惠 免費基本安裝!! Accela 雅潔
多種型號全自動清洗及易拆洗抽油煙機，特價 $288-$595
**有抽油煙機樣品展示和專人為你詳細解釋及專業安裝.
★所有優惠有條件限制，請來電洽詢
www.generalcomm.com Tel:281-983-0088 1-866-772-0888 6515 Corporate Dr. #R, Houston TX 77036

普京撤军叙利亚是否有隐情？美国在南海对抗中国

普京是一个不按套路出牌的人，出兵叙利亚干得出人预料且迅速，“撤军”叙利亚同样宣布的出人预料并反应迅速。俄罗斯为何突然要从叙利亚撤军？俄罗斯真的要撤军还是虚晃一枪？俄罗斯是要真的放弃叙利亚巴沙尔政权吗？俄罗斯的这一动作，将会对中美之间的博弈有什么样的重大影响呢？

俄罗斯为何“撤军”叙利亚？

普京宣布撤军叙利亚的时机点很微妙，因为当前正值叙利亚相关博弈各方在日内瓦就结束 5 年内战开始谈判之际。按照正常的逻辑，此时撤军显然对俄方谈判不利，所以俄罗斯突然宣布撤军的确让国际社会大吃一惊，连情报系统发达的以色列都说：nia nia 偶一点都不知道涅！俄罗斯在此时宣布撤军，单从表面看是很蹊跷的，但如果仔细分析背后逻辑却也顺理成章。在占豪(微信号：占豪)看来，普京做这一决定既有迫不得已的苦衷，也是为了后面更加从容，总结起来主要有如下四方面原因：

一、经济压力下的迫不得已。

如果俄罗斯依然有金融危机前后的力量，普京在当前形势下绝对不会宣布在日内瓦谈判之际宣布撤军，这不等于告诉对手自己示弱和让步了吗？

然而，正所谓形势比人强，俄罗斯 2015 年经济萎缩 3.7%，2016 年军费预算削减 5%只有 449 亿美元，在叙利亚的军事行动每月至少消耗 1 亿美元，未来一旦叙利亚内战参与方增加，特别是土耳其和沙特再加入进来，这战争费用的增长的预期很难说会达到多少。在这种背景下，俄罗斯有些耗不起，特别是如果没有让步国际油价就要奔 20 美元以下去了（美俄达成停火协议，油价立刻涨了 10 美元，这就是美国对国际能源价格的控制能力），这是俄罗斯经济绝不愿意付出的代价。

二、俄罗斯的战略目标已经达到。

如果说经济压力是现实所迫不得而已而为之，那么俄罗斯主动这么做而且如此快速，特别是在日内瓦叙利亚各方谈判之前宣布，其中一个很重要的原因就是俄罗斯的战略目标已经达到，退这半步不至于影响俄罗斯对自己战略利益的维护能力。

俄罗斯出兵叙利亚最重要的目标有三个：一是

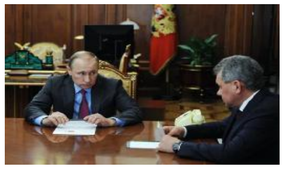

乌克兰问题寻求在中东的解决方案；二是稳固岌岌可危的巴沙尔政权，保住俄罗斯在中东的桥头堡；三是打破中东格局，恢复自己在中东的影响力从而扩大俄罗斯在国际问题上的话语权。

如今，俄罗斯的基本目标已经达到。在乌克兰问题上，3 月 5 日欧盟委员会主席容克说，未来 20 到 25 年乌克兰不会加入欧盟和北约是第一个问题实质性讨价还价的信号，虽然距离交易还远，有这个态度俄罗斯就想试试，而撤军就是一种姿态；在稳固巴沙尔政权的问题上，经过俄罗斯的系列恐袭，IS 和叙利亚反对派都遭受到了重创，巴沙尔政府已经收复了大量失地，巴沙尔政权倒台的风险暂时没有了，目的当然基本达到了；三是俄罗斯在叙利亚的军事基地不会撤，俄罗斯在中东的影响力不会消失，俄罗斯用中东的力量和美国、欧盟讨价还价的能力在，俄罗斯的这一目标也基本达到了。

三、普京想在奥巴马任期内解决叙利亚和乌克兰问题。

2016 年是美国大选年，2017 年新总统将上任，无论谁将成为新一任总统，美国的战略都会做出调整，特别是新总统在态度上会更强硬。假如是希拉里成为总统，必然比奥巴马更强硬，而且在处理国际问题上比奥巴马更有经验；如果是共和党的克鲁兹当选，由于共和党更加保守强硬，俄罗斯无疑也会遭受更大压力；至于川普，则是一个 X 因素。所以，对俄罗斯来说，无论是谁上台，以美国的实力都会对俄罗斯构成不利。如果到那时叙利亚问题和乌克兰问题无法达成交易，无法解决，在新总统上台后俄罗斯就可能在这两个地方越陷越深，这绝非普京想看到的。

四、俄罗斯在军事上依然进退自如。

虽然俄罗斯宣布撤军了，但事实上撤走的只是战机，必要的地面部队、军事部署和军事基地都还在，这意味着只要有必要，俄罗斯的战机随时可以在一两周之内全部飞回来投入新的战斗。正是有这种底气，俄罗斯才能这么高调地宣布撤军，如果真的撤回去就回不来了，那绝不可能如此轻飘飘地高调撤军而去。所以，这个撤军某种程度上也是一个虚的动作。正是基于这个原因，俄罗斯说已经撤走了大量军队，美国却说我们没看到。

俄罗斯放弃叙利亚巴沙尔政府了吗？

普京宣布撤军，显然叙利亚巴沙尔政府想收复所有失地是不可能了，美国都在库尔德地区建机场了，这也意味着美俄在叙利亚问题上部分达成了妥协。由此我们也可以看出，将收复失地寄望于外部力量是多么的荒谬。当然，对巴沙尔政权来说，能保住政权就不错了，所以普京说什么也就只能是什么了。

不过，普京宣布撤军并非放弃巴沙尔政权，别忘了俄军在叙利亚的驻军合法性源于巴沙尔作为合法政府的邀请，而巴沙尔政府在叙利亚依然代表着俄罗斯的地缘战略利益，巴沙尔真的倒了，俄罗斯岂不是白忙活了？所以，俄罗斯现阶段是不可能放弃巴沙尔政权的。

在叙利亚问题上，普京的底线是，俄罗斯绝不能被挤出叙利亚，叙利亚问题必须是在联合国框架的监督下来解决，即由联合国来监督进行重新选举，选出一个新的具有代表性的政府来。俄罗斯这样的底线其实是基于这样的背景，即一旦美国及各方力量达成一致，那么大家首先应该消灭 IS 这个毒瘤，然后包括叙利亚反对派各方再进行选举。这样，IS 被消灭了，叙利亚可以恢复平静，再选出的政府也就不再是一个完全被西方掌控的政府，俄罗斯在叙利亚的利益也就保住了。

俄罗斯撤军是否会导致美全力遏华？

作为全面战略协作伙伴，中国应该是最早获得俄方通报的国家，王毅外长为何在两会期间突然紧急访问俄罗斯？现在看，大概率就是因为俄罗斯要从叙利亚撤军，这会对中东局势和东亚局势构成重大影响，作为全面战略协作伙伴关系显然需要第一时间做密切沟通。

俄罗斯的“撤军”到底能不能带来叙利亚的妥协与和平现在是未知数，俄罗斯的“撤军”本身也是能进能退，所以整体上局势并不是十分明朗。但有一点可以确认，那就是欧盟是希望在乌克兰问题、叙利亚问题上做交易的，那么接下来美国的态度就很重要了。本质上，叙利亚问题能否解决，关键在于美俄是否就乌克兰和叙利亚利益上进行交换，即俄罗斯既要保住叙利亚俄罗斯战略利益的底线，又要解决乌克兰问题。但是，形势现在还并不明朗，只是一些讨价还价已经摆上桌面，谈成与否则另说。

然而，无论如何，俄罗斯在叙利亚的撤军都必然会导致美国现阶段将更多精力放在亚太，并且将会投入更多力量针对中国，这一点毫无疑问。所以，俄罗斯在叙利亚的撤军，无疑会在战略上给中国带来很大的压力。无论是半岛还是南海，压力都会进一步增加。而且，如果美国与俄罗斯在叙利亚和乌克兰问题上达成重大交协，则美国有可能在南海、半岛全力很对中国。对中国来说，这无疑是个重大

挑战。

不过，对中国来说，面对美国未来可能给予的更大压力，中国需要展现得更加强硬，并且要让美国看到中国在各个层面反击美国的能力。同时，中国应该在南海加大控制能力建设，要争取在更短的时间内建设更多基础设施，形成更多既定事实，形成更强大的掌控力。只有如此，在未来美国新总统上台后，美国在做战略选择时才会充分考量中国的力量，在做选择时才不会全力针对中国。美国，通常是找软柿子先捏，中国决不能做那颗软柿子！当然，如果有人非要捏一捏，那就用刺扎烂他的手吧！

STV 最新消息!! 最新消息!!
美南電視 55.5, 3/1/16 轉換新頻道: 15.3
若 15.3 頻道無法顯示，請點遙控器內的 Menu 重新掃描 Auto Scan
操作方式如下：(上方 2 圖是,操作時的畫面. 不同的電視有不同的顯示)
1. 圖片內找到 Channels 接著再 Auto Channel Search
2. 或是 Installation-Channels-Auto Program
Southwest REALTY GROUP 德州地產
陳叔鏘 Jonathan Chen (通國、台、英語)
CELL: 832-287-0388
Email: Jon.swrealtygroup@gmail.com
專精休斯頓 Medical Center,West U., Midtown
* Condo For Sale, 近Rice Village 和Medical Center, 744平呎，售$84，900
* 多間名牌Motel，有收入，92-98單位，售$2,100,000起
* Medical Center區，多間房子出租，3/2，$1800/Mo 起
* 中國城穩定好廣場內，店面出租，適合各式零售，醫生診所，月租金$1300起
* 近百利大道和中國城，多間店面出租，適宜Washer Teria，1400-4500平方呎，月租金$1400起
* 中國城內，4500平方呎大餐廳，售$125,000
* 多間自住洗車店，臨多要道，生意備及房地產，售$450,000起
* 東南區，3.62英畝土地，沒有限制，售$709,592
* 海鮮餐廳及地出售，西南區，11,925平方呎，售$300,000
美南新媒體事業部 全線啟動
騰飛在全媒體時代
掃描二維碼關注我們，實時掌握資訊!
覆蓋中英文兩大社交網絡平台
微信公衆號Wechat：southernnews 臉書公衆平台的Facebook：Southern News Group
www.SCdaily.com 美南新聞官方網站
www.houcyp.com 休斯頓黃頁
www.scdnews.com 美南電子報
美南新聞 SOUTHERN CHINESE DAILY NEWS 服務北美華人35年 報業、黃頁、電視、印刷設計、國際貿易中心 北美最權威的華文全媒體傳媒集團

"弃子"叙利亚:又一项烂尾工程?

2016年03月18日07:41:18 来源:人民日报海外版

据英国路透社报道，俄罗斯战机15日已经从叙利亚开始返回。联合国叙利亚问题特使德米斯图拉称,在叙利亚问题日内瓦和谈的关键时刻，普京的意外撤军之举是朝向解决叙利亚冲突的"重大进展"。另俄罗斯NTV网站消息,俄罗斯外交部长谢尔盖·拉夫罗夫日前对俄从叙利亚撤出的表态是,此决定"并非为了赢得谁的喜欢,也不是为了获得谁的夸赞",而是从"阿拉伯国家和整个中东地区的利益"出发的。

真的是这样吗?

先手:反恐果然只是幌子

无法否认,俄罗斯这一次"出招"做得很漂亮。

"莫斯科成功地实现了去年秋季制定的大部分军事和政治目标,"俄罗斯《生意人报》指出;澳大利亚《悉尼先驱晨报》则刊发评论文章称,尽管普京的撤军决定来得突然,但鉴于叙内战已进入第六个年头且新一轮和谈在日内瓦召开,西方国家仍会对这个消息表示"谨慎欢迎"。

按照俄罗斯卫星新闻网16日的消息，叙利亚政治学家阿里·艾哈迈德甚至称，叙利亚人民虽然对此举惊讶，但会"继续相信俄罗斯",因为叙利亚的未来"取决于俄罗斯的决定"。

事实上,博弈论在全球地缘政治角力里从来都是一种不会出什么错的解释。国际玩家们如同在棋盘上下棋一样制定战略,这一点,在叙利亚这场本质上是"东西方之间的代理战争"的乱局中表现得更加明显。

据路透社报道,虽然俄罗斯国内对这场军事介入并无公开的反对声音,但老百姓已经开始抱怨经济危机导致生活水平下降,欠薪和预算削减甚至已经开始影响到军方。

俄罗斯《报纸报》称,撤军也是因为俄罗斯与美国就划分地区势力范围和美同意俄在赫梅米姆空军基地和塔尔图斯海军基地的军事存在达成了一致;并且也是向与俄罗斯立场开始有分歧的巴沙尔施加压力。

"俄罗斯希望叙利亚的危机'软着陆',最后以和平的方式解决,至于解决后是不是巴沙尔在台上,未必是俄最关心的目的。"中国现代国际关系研究院副研究员田文林在接受本报记者采访时表示。

普京到底不想,也不愿意招致美土以及波斯湾其他玩家们太深的反对情绪。

和棋:和谈能否让阴云散

那么,还是回到谈判桌上,通过政治途径解决危机吧。

美国《外交政策》杂志网站刊文称,莫斯科或许正在寻找摆脱这场冲突的方式,而且这或许让由巴沙尔以外的人来领导叙利亚政府成为一种可能。普京考虑的一个方面可能是巩固自己在叙利亚取得的成果,同时对巴沙尔的"欲望"加以限制。

"俄罗斯在中东扩展利益也面临能力不足的问题。在叙利亚的军事打击应该说只是一个'偶尔为之'的行为。它会在中东以更加巧妙、灵活、有节制的方式去显示它的存在。"田文林称。

不少国际舆论认为,这盘棋逐步走到了"和棋"阶段。俄罗斯报纸网刊文对此解释称:一方面,很少有人相信冲突会通过谈判得以圆满解决;另一方面,各方都意识到出兵会造成巨大损失。

"从大的方向来说,各方都有点打不动了。"田文林称,叙利亚反对派组织众多,诉求也各不相同,如果在和谈中各方力量没有完全容纳进来的话,对谈判的结果也没有必要抱有太大期望。

"和谈很难取得实质性结果,其意义主要在于让政治解决进程持续下去。"中央党校国际战略研究所副所长高祖贵接受本报采访时分析,各方势力不会轻易放弃既得利益,也渴望在未来进程中获得更多的主导权。

然而,主导权这个问题或许已经有答案了。普京此次高调的彰显自身在叙利亚局势中优势战略地位的举动,显现出的一个越发明显的事实是,俄罗斯在叙利亚的未来道路上扮演了比美国更为重要的角色。

美国《国家利益》双月刊网站刊文称,莫斯科在叙利亚的军事行动牢牢确立了克里姆林宫作为反"伊斯兰国"的领头羊地位。该媒体认为,"鉴于叙利亚危机中目前大约有150个组织有不同分量的影响力,因此,具体落实一个政治过渡也许是不可能的。"

弃子:碎片化的地区未来

或许,更大的可能是叙利亚走向被"肢解"的结局。"从现在来看,俄罗斯和美国都不反对出现这种结果。过去美国和以色列就一直有这样的想法,难得现在出现了巴沙尔政府比较弱势的局面,如果说巴沙尔自己的力量不足以收复全境的话，这种结局的可能性超过了50%。"田文林认为。

叙利亚内战早已成了该地区各国的代理人战争。战场并不在叙利亚,而在于各自宗派和组织以及国际玩家的代理人如何扩展自己的政治和宗教影响力。

美国早已将战略重点转向"亚太再平衡";而对于俄罗斯来说,德国《世界报》刊文称,普京的叙利亚行动本来最终的目的就是希望摆脱国际鼓励,通过"巧妙"的施加压力来达到欧洲在制裁上让步的目的,并重新从国际资本市场获得急需的资金。

"有破无立"的烂尾工程,带来的结果就是地区秩序和地缘版图走向碎片化,并且衍生出一系列新问题。

换言之,一旦叙利亚国家真的成了"弃子",对这一地区带来的"负面冲击"恐怕也是难以估量的。田文林分析,作为中东民族国家体系的维护者,如果叙利亚也走向碎片化的结局,那么中东的主权国家体系可能就会面临一个重大的冲击。"首先以色列会在阿以对峙上拥有更大的优势;另外,库尔德独立的倾向会进一步增强,给地区稳定带来更多变数；并且对于'伊斯兰国'极端势力的发展也会提供更大空间。"

大国在中东差不多"玩"够了。下一站是哪儿?

"一带一路"打造世界经济新引擎

2016年03月18日07:28:49 来源:人民日报

2016年是"一带一路"建设全面实施之年。无论国内还是国际社会,对"一带一路"建设都给予了高度评价。但也有一些人对"一带一路"建设心存疑虑，没能正确认识"一带一路"建设的目标和内涵;也有人过分放大建设中可能遇到的问题。因此,有必要对"一带一路"建设的目标、内涵以及机遇、挑战等问题予以深入分析。

"一带一路"建设既是远期的美好愿景,又是近期的实在福利。一些西方人质疑"一带一路"建设,认为它缺乏清晰的内涵、路线图,只写意、不写实。这种理解显然是片面的。"一带一路"倡议是愿景和行动的结合,是内外发展的联动。习近平同志指出,"一带一路"建设不是空洞的口号,而是看得见、摸得着的实际举措,将给有关国家和地区带来实实在在的利益。从长期看,"一带一路"建设着眼于促进21世纪世界经济发展,践行开放包容理念,开创经济全球化广阔前景。从近期看,"一带一路"建设的推进对后国际金融危机时期各国的就业、经济发展等都能带来具体而实际的好处。在沿线各国、各地区努力下,"一带一路"建设将蓬勃发展的亚洲经济圈与欧洲经济圈连接起来,将激发巨大经济潜力和市场需求,打造世界经济发展新引擎。

"一带一路"建设既为中国发展提供动力,又为世界发展创造机遇。"一带一路"沿线国家的经济总量占世界的29%,而人口占63%,前者不到后者的一半。这种经济总量与人口的严重不匹配,凸显了"一带一路"沿线国家发展的巨大需求缺口和潜力。因此,"一带一路"建设源于中国而属于世界，能够把中国的机遇转变为世界的机遇。中国的现代化经验鲜活而丰富,值得发展中国家借鉴。通过基础设施等建设,中国将为世界提供更多公共产品、带给世界更好的合作机遇,推动实现联合国2030年可持续发展议程。

科学把握"一带一路"建设中的机遇和风险。有人把"一带一路"建设歪曲为中国的马歇尔计划,这显然没有读懂中国所走的和平发展、合作共赢道路。习近平同志在多个国际场合明确表示,"一带一路"不搞势力范围,而是推动大家一起加入朋友圈,编织互利共赢的合作伙伴网络。当然也要看到,"一带一路"建设的设计构想是实现共赢,但并非没有风险。恰恰是因为存在风险,才更需要共商、共建、共享。我们应客观认识风险,不夸大也不小视,注重推动风险向机遇转化。

推进"一带一路"建设应处理好三个关系。一是处理好政府与市场的关系。这是中国经济发展的宝贵经验,也适用于"一带一路"建设。由政府推动、以企业为主体、坚持市场化运作、遵循国际标准,是"一带一路"建设的科学方法。这一方法既遵循客观经济规律,也有利于打消国际社会疑虑,能够更好地与其他国际合作架构、发展规划对接。二是在建设初期应注重处理好取与予的关系。"一带一路"沿线国家多为发展中国家,现阶段需要更多投入,投资回报期可能较长,多予少取是"一带一路"建设初期应有的姿态。"一带一路"建设是百年工程,合作共赢的思维将贯穿始终,它的推进与我国的外交工作将互相促进。只有坚持正确的义利观,坚持利我与利他结合、双边与多边结合、取与予结合,才能不断延伸国内市场,建设欧亚非大市场。三是尊重不同国家的政治体制,处理好与当地政府及社会组织、公众的关系。"一带一路"沿线国家政治体制不一。中国企业走出去,既应重视与对方政府打交道,也应重视与社会各层面多沟通,与当地非政府组织打好交道。走出去的企业、团体应严格遵照丝路精神,使"一带一路"建设更加接地气,让"中国制造""中国建造""中国服务"等进入沿线各国寻常百姓家,向本土化的方向发展。

(王义桅 作者为中国人民大学重阳金融研究院高级研究员)

证券交易所为何频频联姻

2016年03月18日07:40:11 来源:人民日报

3月16日,伦敦证券交易所正式发布声明,表示已就业务合并事宜与德意志交易所达成最终协议,双方同意进行全股票对等合并，交易将于2016年末或2017年第一季度完成。届时,全球四大交易所巨头也将出笼,它们分别是美国洲际交易所(ICE)和芝加哥商品交易所(CME),欧洲伦交所—德交所及亚洲的香港交易所。

过去几年间,国际证券交易所密集整合,在全球范围内不断掀起合并热潮,对国际资本市场产生深远影响。跨国资本的流动与再配置是推动证券交易所行业整合的动力之一。

国际金融危机爆发后,欧美等发达国家的大批企业陷入财务困境,导致各行业都不同程度地存在整合要求,跨国并购与重组的数量及金额直线上升,国际资本流动和再配置速度明显加快,所涉及的领域和地区也日益扩大。为适应这一趋势,证券交易所有必要不断延伸自身的业务触角,以迎合全球化资本配置的需求。

通过跨国合并的方式,证券交易所能够打破区域限制,有效降低不同法律管辖范围内资本流动的成本,使其旗下的上市公司能以较低成本与其他法律管辖范围内的上市公司进行资本和资源的协同,这极大地增强了证券交易所服务国际资本的能力。

行业整合同时也是证券交易所应对电子交易平台挤压的一种选择。随着信息革命浪潮的到来,电子交易模式凭借其在数据管理和成本控制等方面的显著优势,发展势头迅猛,电子交易平台逐步成为企业和投资者的新宠。由于交易所的盈利主要取决于交易市场的活跃度,市场越活跃,交易量越大,盈利就越多。因此,电子交易平台在挤压传统交易所市场份额的同时,也严重侵蚀了传统交易所的盈利空间。作为应对,不少传统交易所选择与电子交易模式主导的交易所合并,以增加市场买卖效率,改善盈利前景。此前美国洲际交易所集团对纽约泛欧交易所集团的并购，就是这类交易的典型代表。

此外,证券交易所合并也有助于改善业务组合,在金融市场变革所带来的机遇中拔得头筹,夺取市场话语权。在合并热潮兴起之前,不少交易所的业务项目都较为单一,或专注于股票业务,或专注于利率、债券、指数等金融衍生产品,还有一些则主要关注大宗商品交易。通过兼并和收购,证券交易所能在保持服务水准的同时,有效提升交易品种和服务的综合性和多样性，扩大自身对市场的控制力。

总体而言,打造多元化、跨市场的交易所运营商正逐步成为证券交易所行业的新趋势,合并后的证券交易所在获得时域轮动和跨法域优势之余,还能促进资本更快地在全球范围内流动,丰富和深化国际资本市场结构。当然,这种行业整合也可能为全球金融体系稳定带来一定风险,例如出现类似银行体系的"大而不能倒"现象以及监管套利等,各国金融监管机构对此需密切关注。

Hillcroft Medical HMC Clinic Association

陳章靜蓮醫學博士 許建章醫學博士
FAMILY PRACTICE
家庭全科
包括內外科,小兒科及婦科
接受各種醫藥保險,歡迎電話查詢
通國、粵語
Chinglin Lillian Chan, M.D. 2500 FONDREN (@ WESTHEIMER) and 1429 Hwy6 South Sugarland TX 77478 Jianzhang Xu, M.D
713-781-4600

出席两会官员剧透六大房产政策信号 利好下会怎样

"一线城市将继续实行严格的限购政策"、"全力支持一线城市地方政府调控措施"、"房地产税法列入今年人大立法的预备项目"……在今年两会期间,与会的政府官员纷纷就现今的房地产市场状况发表言论,从中剧透出六大房地产政策信号。

2016的"全国两会"议程已经接近尾声。北京青年报记者发现,"去库存"、"高房价""首付贷"、"限购"、"房地产税"等楼市议题成为了今年全国两会代表、委员以及媒体记者最为关心的话题。围绕楼市的去库存压力、一线城市飙升的房价,房地产金融化的监管等问题，出席两会的官员们也畅所欲言,北青报记者从中梳理出与会官员剧透的六大房地产政策信号。

信号一:限购

一线城市将大概率出台调控措施

住房和城乡建设部部长陈政高在两会期间表示,当前房地产市场呈现三个显著特点:一是去年以来房地产销售实现企稳回升,今年1、2月份仍然保持这个态势;二是城市间的分化严重;三是待售面积规模大、房地产库存高,库存增速也很快。陈政高在两会的公开发言高度概括了中国房地产市场目前呈现出来的两极分化的特征。

针对一线城市房价增速较快的问题,陈政高表示,对于一线城市,将继续实行严格的限购政策,实行严格的差别化税收政策；增加土地供应面积,及时披露信息,稳定预期;增加中小套的数量;打击交易中的违法违规行为。

针对陈政高的两会发言,住建系统一名接近决策层的人士介绍,住建部已经密切关注一线城市的房价,并已经召集相关会议研究此事。北京、上海、深圳这三个一线城市已经在储备政策,"两会"后便可能出台相应的调控措施,具体内容可能包括严格限购审核、扩大市场供应、打击捂盘惜售、规范金融杠杆等,以抑制房价过快上涨。

一线城市房价的过快上涨也引起了发改委的重视。发改委主任徐绍史在两会期间表示,当前一二线城市房价上涨速度较快,幅度较大,需通过加快推进保障房建设和棚改,增加住房供给,采取诸如限购等行政措施以及经济政策等,抑制不合理的投机性需求,限制房价过快上涨。

作为首都,北京的房价备受瞩目,作为有着最严限购政策的北京一举一动都牵动着楼市的神经。北京市的官员在两会期间也成了楼市关注者追问的对象。全国人大代表、北京市常务副市长李士祥给了这样的答复:北京将严格执行限购尤其是通州的限购政策,与此同时,也将从人口疏解的战略出发,控制房地产开发投资。

针对两会上官员们的表态,某房地产信托投资基金分析师介绍,两会结束后一个月内,针对楼市过热的现象,北上深等一线城市将大概率出台调控措施,未来几个月一线城市楼市市场预期或将发生变化,市场可能由此进入一个调整期。也有分析人士认为，一线城市高房价已经触动高层的神经,两会后一线楼市将迎来巨变。

信号二:增加土地供应

一线城市将以此稀释房价上涨预期

国土资源部部长姜大明在两会期间表示,将采取分类调控的原则，增加一线城市的土地供应面积。最近一线城市房价上升快,引起关注,为防止异常交易推高房价,全力支持一线城市地方政府调控措施。

北青报记者了解到,由于此前房地产市场的不景气,包括北上深等一线城市去年均大幅减少了土地出让的宗数和面积,与此同时,由于下半年以来土地市场的火爆,北上深等一线城市屡屡拍出高价地。姜大明关于将增加一线城市土地供应的消息一经传出,即在地产界引发了热议。

中原地产首席分析师张大伟认为,一线城市土地价格持续上涨,而住宅土地供应并不多,一线城市住宅类土地今年前两个月总共才签约16宗,而平均楼面价高达14409元，同比2015年涨幅达到了25%。以北京为例,在今年已经出现的3宗住宅用地中,楼面价全部超过4万元,去年北京实际商品房住宅面积土地建筑面积只有300万平方米,而商品房住宅签约则超过了700万平方米。市场供需结构紧张,豪宅趋势明显,在目前市场情况下,只有增加土地供应以增加房源供应才能稀释房价上涨预期。

信号三:整治"首付贷"

房产中介将迎来"苦日子"?

去年下半年以来,北上深等一线城市房价大幅上涨,以"首付贷"为代表的杠杆资金被认为是推动此轮房价上涨的一个重要因素。在上海"链家事件"发生以后,北青报记者曾在《地产中介链家的"金融风暴"》中提到"首付贷"给房地产市场带来的风险。在今年两会上,"首付贷"将何去何从成为委员代表和媒体记者关注的一个焦点。

两会期间"金融改革与发展"媒体发布会上,在回答"如何看待首付贷"时,央行副行长潘功胜表示,央行会同有关部门一起,结合即将开始的互联网金融的专项整治活动,对房地产中介机构、房地产开发企业及其与P2P平台合作开展的金融业务,开始进行清理和整顿，打击为客户提供首付贷融资、加大购房杠杆、变相突破住房信贷政策的行为。

北青报记者注意到,对于"首付贷"是否是高房价的推手,市场的看法呈现两极化。有分析师认为,"首付贷"的出现也是因为满足了一部分的人需求,特别是年轻人,高房价下刚需遭到压抑,最需要房子的人买不起房。"首付贷是高房价的必然结果,充当了这轮楼市暴涨的替罪羊。"

信号四:房地产税立法

房地产税可能两年内难以落地?

两会期间,全国人大常委会预算工作委员会副主任刘修文透露,调整后的人大常委会立法规划已将房地产税法列入第一类立法项目,全国人大常委会今年的立法工作计划将房地产税法列为预备项目。刘修文用12个字概括此前在上海、重庆试点的房产税改革:"细致扎实、运行平稳、成效明显。"他表示,两地改革试点是探索对个人住房在保有环节征税的宝贵经验,是符合房地产税制改革总体方向的。

这是否意味着房地产税将在全国全面铺开呢?对楼市会有什么样的影响?对此,北青报记者咨询多名地产界人士,他们认为,房地产税制度的出台只是时间问题,这是一个趋势。但房地产税作为"降房价的利器",在当前以"去库存"为主的楼市调控基调下,显得难合时宜。

中原地产首席分析师张大伟认为,房地产税起码两年内难以落地,目前二三线城市仍然面临较大的去库存问题,短期难出制度性变化。

据业内人士分析,此前,住建部及相关部门曾测算过房地产税对市场的影响,预计房地产实际价格跌幅在10%-15%为可接受区间，在这一基础上如果在交易环节适当减免税收,那么对于个人房屋价值影响来说,价格差异并不大。

信号五:房贷利息抵税

"房贷利息抵扣个税"是去库存"王炸"

财政部部长楼继伟就"财政工作和财税改革"等相关问题答记者问，在谈到个税改革问题时,楼继伟表示,新体系下房贷利息、教育和抚养子女费用将可抵税。

所谓"房贷利息抵税",是指允许那些拥有自己房子的纳税人通过他们的主要住宅(或第二住宅)担保的贷款所付的利息来减少他们的应税收入。关于这一政策能帮助购房者省多少钱的案例计算非常多,但总体而言还是越有钱的人获得的好处越大。

此前,房贷利息能否抵个税引发多次讨论。多名地产界人士表示,房贷利息能否抵个税是去库存的"王炸",对房地产是极大的利好。但有财政部相关人士表示,该政策今年实施可能性不大。特别是目前一线城市快速上涨的背景下,更不可能出台这样的方案。朝阳区财政局一名财税人士认为,个税改革综合计征有助于减轻低收入者税负,维护社会公平,使个税发挥调节收入差距的功用。

信号六:落实营改增

营改增后企业加入抢房大军?

按政府工作报告的要求,今年5月1日要全面落实"营改增",试点范围将扩大到建筑业、房地产业、金融业、生活服务业。如何确保"营改增"顺利落地?国税总局局长王军在"两会"发言时表示,国税总局将尽心尽力快出实施方案，估计两会结束后,国务院很快会召开常务会议审定方案，审定以后,总局将配合财政部,尽快公布方案并制定一系列的操作办法。

财政部部长楼继伟在回答营改增相关问题时表示:"今年5月1日施行的营改增拟准备方案是,17%的标准税率不提高，但新增不动产可以纳入抵扣。"

消息传来,商业地产界奔走相告,"企业有望加入购房大军"也成为不少地产类微信公众号的主题。那么,新政是否意味着商业地产去库存的利好?企业即将会大量买房?

近日,北青报记者走访多个商圈了解到,商业地产目前依然处于低谷期。一些高端商业地产存在着大量的库存。对于新政是否能改善商业地产的状况,多位业内人士认为,这条新政将会对商业地产市场去库存起到一定的积极作用,推动一部分企业新购写字楼,但实际影响可能有限。

实际上,"营改增"跟财税体制改革密切相关,而并不是专门针对楼市中商业地产高库存而出台的政策利好。"对于商业地产肯定是利好,但具体的影响程度如何,还是要等实施细则出来才清楚。"北京的一名房地产开发商表示。

中興牙科 FIRST CENTRAL DENTAL
植牙,矯牙,鑲牙,洗牙,補牙,拔牙。
特色服務 口腔外科背景,最新植牙技術 擅長智齒拔除,快速無痛微創 快速隱形矯正,陶瓷貼面美牙 無痛根管治療,全瓷牙冠牙橋
接受主要牙科保險和政府計畫
設備先進 服務周到 消毒嚴格
•20餘年臨床經驗 •上海交通大學口腔醫學院口腔頜面外科醫學博士 •UT聖安東尼奧牙醫學院牙醫博士 •原蘇州大學附屬口腔醫院副院長 •原UT,Baylor College of Medicine博士後
9889 Bellaire Blvd.,#103, Houston, TX 77036 (敦煌廣場面Bellaire入口) Phone:281-501-0520 網址和網上預約:www.fcdus.com Email:firstcentraldental@outlook.com
劉興坤 牙醫博士 XingKun George Liu D.D.S., M.S., Ph.D.

心臟專科 黃銘河 醫學博士 Ming-He Huang MD, PhD
•美國心臟學會獲獎醫師 •美國心臟科特考文憑 •美國內科特考文憑 •美國哈佛大學心臟科博士後 •兼休大藥學院教授 / •前UTMB心臟科副教授 •St.Luke醫院主治醫師
主治: 冠心病 高血壓 高膽固醇 心慌 氣短 胸痛 心前區不適 各種心血管疾病的治療與預防
中國城 週三、六 9:00am-5:00pm 713-771-6969/281-534-8600 9600 Bellair Blvd., #202, Houston, TX 77036 (王朝商場二樓)
明湖城 週一、四 9:00am-5:00pm 281-534-8600 501 Freeway South, Suite 106, League City, TX 77573

泌尿专科 何秀钧医师 (中英文应诊) DR. DAVID S.C. HO, M.D.
专治 肾移植,摄护腺疾病,肾,输尿管,膀胱疾病. 男性性功能障碍,不育.
我们接受 Medicare 及 Medicaid 713-796-1500
★SCURLOCK TOWER 6560 Fannin, Suite 1554 Houston, TX 77030
德州大学医学博士 田纳西州大学医学院专科 德州专科医师执照 任教德州大学医学院及贝勒医学院

敦煌植牙·牙周病專科 Dunhuang Periodontics & Dental Implants PA
植牙及相关疾病 牙龈、牙床、牙齿美容、全口修复 各类牙周病、全数码设备
陈志坚 牙周病植牙专科医生 Jennifer Chen D.D.S.M.S Board Certified Periodontist 二十多年牙科临床实践经验 特聘修复专家
•德州大學休士頓牙醫學院牙周病專科 •上海第二醫科大學口腔學院牙醫博士 •美國牙周病學會會員 •國際植牙學會會員
最新E4D电脑制牙最新科技一次完成 全新三维X光机 全新激光治疗机
网址:www.jenniferchenperio.net 邮箱:delightdental@gmail.com
中國城診所 9889 Bellaire Blvd., #322 Houston, TX 77036(敦煌广场) Tel: 713-995-0086
糖城诊所 Delight Dental 3524 Hwy 6 South Sugar Land, TX 77478(大华超市旁) Tel: 281-565-0255

李岳桦 医学博士 脚专科
Dr. Bryan Lee, D.P.M., FACFAS Specializing in Medicine and Surgery of the Foot and Ankle Board Certified by the American Board Podiatric Surgery
Houston 诊所: 11100 S.W. Freeway, Houston TX77031
MEMORIAL HERMANN SUGAR LAND 56 Sugar Creek Center Blvd,Suite 250 Sugar Land, Texas 77478
荣获2005 H-Texas杂志评为最佳脚专科医生
治疗项目 ★显微手术 ★平板足 ★跗趾囊肿 ★香港脚 ★脚跟痛 ★鸡眼 ★运动受伤 ★骨折 ★糖尿病脚疾 ★脚部矫正 ★嵌甲痛 ★灰指甲
新推出 雷射治疗『灰指甲』 不需吃药、不痛、不必打麻药 没有副作用 特价优惠 $100.00 OFF
设有X-RAY复健设备
www.advancedfootdocs.com
电话:713-772-3338(FEET)通晓普通话 •收各种保险卡及政府医药卡

现代牙齿矫正中心牙齿矫正专科
彭莉 矫正牙科博士 Jasmine Peng, D.D.S., M.S.D. Specialist in Orthodontics
美国Saint Louis大学牙齿矫正专科博士 美国牙齿矫正协会会员(AAO member) Board Certified American Board of Orthodontics 十六年牙齿矫正经验(Braces)
爱心、耐心、精心、尽心,愿带给您美丽的微笑!
诊治各类牙齿不齐、口腔关节痛、唇裂、颚裂病人
成人:各类牙齿不齐,牙间隙,牙齿美容
小孩:不同年龄,生长发育期牙齿的矫正,如:牙齿拥挤,下牙包上牙,牙间隙过大,小下颌,牙列不对称,牙开裂(无咬合),先天缺牙等等...
不良口腔习惯的矫正,如:吐舌头,吮手指,夜磨牙,紧咬牙,张口呼吸等等...
通英、国、粤语 713-981-1888
9889 Bellaire Blvd C#315 ,Houston, TX 77036(敦煌广场内)

ALLCARE MEDICAL CENTER 惠康医疗中心
内科诊所 姚圣坤 医学博士 (BOARD Certified,ABIM) 苏州医学院医学系毕业 中国医学科学院阜外医院心脏专科医师 德州大学医学院内科住院医师毕业 Memorial Hospital Southwest主治医师
服务项目 •各种内科 •各种疾患 •外伤与急诊 •正常体检 •血尿化验 •X-Ray •心电图 •随到随诊
713-779-3355 9110 Bellaire Blvd., #E, Houston,TX77036 (顶好广场内) 接受保险、Medicaid & Medicare 周一到周五8:30AM-5PM
牙科诊所 高峰 牙医博士 •北京医科大学口腔系毕业 •德州大学儿童牙科住院医师毕业 •M.D.Anderson口腔肿瘤专科毕业 •隐适美(Invisalign)矫正Certified •Hands On人工植牙Certified
★最新CEREC电脑制牙,坚固美观,一次完成 ★最新隐形矫正,老少兼宜,无需拔牙 ★最好品质的植牙材料
●成人牙科 ●儿童牙科 ●矫正牙科 ●美容牙科 ●牙周病治疗 ●人工植牙
713-773-9621 9110 Bellaire Blvd., #P, Houston,TX77036 (顶好广场内) 周一到周五9AM~6PM 周六9AM~4PM

微笑牙科 We Smile Dental
•植牙,矯牙,鑲牙,洗牙,拔牙,補牙,根管治療,牙齒美容及兒童牙科,近二十年牙科臨床經驗
•設備先進,價格合理,交通便利,接受多種牙科保險
王成 牙醫博士 D.M.D. 波士頓大學牙醫學博士 中國醫科大學口腔醫學碩士 美國牙醫協會會員(ADA) 原Jefferson Dental Clinics 門診主任
N$_2$O笑氣鎮靜 全新的無痛牙科治療體驗
8516 Bellaire Blvd,Houston TX 77036 位於時代廣場(金殿和小肥羊火鍋之間)
電話:832-831-4956 (開診時間:周二至周六 10:00 am - 6:00 pm) 微信: wesmiledental

唯美视学 Best Vision
潘敏娜眼科视学博士 Dr.Rosanna Pun O.D.
本店推出 最先进的渐进视觉-万里路自由视镜片
全新一流设备 专业电脑配镜 热心真诚服务
电话 713-271-6898 周四休息 接受各类保险
各类眼病 控制近视 验光配镜 隐形眼镜
专精控制儿童近视:不用配镜,不用点药,不用开刀,让您小孩摘下眼镜,重见光明。
眼镜:所有镜框10% Off
地址:9889 Bellaire Blvd #313 Houston, TX 77036(敦煌广场内)

侯大任 脸部整形 美容专科 医学博士 Tang Ho, M.D., M.Sc. UT-Houston Facial Plastic & Reconstructive Surgery
中国城门诊中心正式开张 欢迎事先预约
Email: utfacialplastics@uth.tmc.edu 电话:(713)486-5019(中文) 地址:9999 Bellaire Blvd #760, Houston TX 77036(恒丰大楼七楼) 通国、英语
★约翰霍普金斯大学医学院医学博士 ★贝勒医学院耳鼻喉头颈部外科专科医师 ★约翰霍普金斯大学医学院脸部整容美容专科医师
主治 1.鼻息肉、鼻中隔弯曲及鼻部疾病。2.去眼袋手术及泪沟填充注射。3.肉毒杆菌(Botox)去除脸部皱纹、瘦小腿、瘦脸。4.玻尿酸(Restylane, Juvederm)隆鼻、垫下巴、去法令纹。
6400 Fannin St., Suite 2700 Houston, Tx 77030(医学中心内) Fax: 713-383-1410 website: www.ut-ent.org

美国不管互联网域名,世界还会好么

导语：中国和俄罗斯可能觉得他们多年的抗争即将迎来象征性胜利;管理全球互联网域名的ICANN向美国政府提议,准备脱离与美国的联系。可是,美国政府真的曾经把互联网“管起来”过吗?独立后的ICANN,又能抵挡住诱惑吗?

打了将近20年的域名战争,美国距离正式放弃互联网域名管理权又接近了一步。2016年3月10日,互联网名称与数字地址分配机构 (Internet Corporation for Assigned Names and Numbers, ICANN)低调地向美国政府提交了计划,准备脱离与美国政府的联系。

中国和俄罗斯等国也许会为这一结果感到暂时的满足，在他们眼里,美国垄断互联网太久,甚至可以被称为“横行无忌”;而美国人未必高兴得起来,上周共和党总统候选人泰德?科鲁兹(Ted Cruz)联合另外两名参议员以公开信形式向ICANN开火,质疑该机构脱离美国控制可能带来的风险。

要想知道为什么奥巴马政府要主动让出互联网域名的最高主管角色,要想知道泰德?科鲁兹在反对什么,首先得知道美国是否真正“接管”过互联网域名,以及ICANN到底是何物。

互联网自诞生以来一直作为美国政府的项目在运作，而在1998年以前,互联网域名的规制几乎是由一个人来完成,这个人叫乔恩·波斯特尔(Jon Postel),他是南加州大学计算机科学教授。1960年代,波斯特尔是创建互联网的早期成员之一;在接下来30年,他代表美国国防部高级研究计划局对互联网进行支持和管理。

表面上波斯特尔做出技术决策，例如决定谁来运作国家顶级域名。当时互联网是如此新奇,以及考虑到各国政府垄断电信运营商阻碍了通信的发展,因此“.uk”这样的顶级域名不是分配给英国政府,而是分配给了私人来运作。到了1990年代中期,无论是美国还是其他一些国家开始意识到互联网不能这样草率监管。

1998年,克林顿政府开始对互联网进行全面私有化。当时面临的问题是,互联网如果不是山姆大叔监管,那该由谁来监管?许多政府认为,这项重要工作应该由国际电信联盟(International Telecommunication Union, ITU)来完成,因为它是联合国的一个部门,规制国际电信业务;其他一些政府,包括克林顿政府则担心,像国际电信联盟这样被国有电信公司和政府监管机构统治的联合国部门,会把互联网掐死在摇篮里。

2000年11月15日,ICANN主席与副主席讨论新顶级域名的分配事宜

为了保证互联网的开放，互联网名称与数字地址分配机构(ICANN)这个独特的非营利组织就应运而生了。ICANN和美国商务部底下的国家和电信信息管理局签协议,但却拥有私人身份,这有助于保持互联网不受政治干预。ICANN主要背负两项责任,首先ICANN负责管理互联网的域名系统(Domain Name System, DNS),这个系统让你在浏览器里输入“google.com”,就能依据对应的IP地址,跳转到正确的google网站。

ICANN还是全球顶级域名系统(top-level domains)的分配者,每个国家都有自己的顶级域名,英国有“.uk”,法国有“.fr”,加拿大有“.ca”,各国政府为这些顶级域名每年向ICANN缴纳授权费,自行对本国的顶级域名管理。其他顶级域名还有“.com”、“.org”、“.net”,ICANN也不亲自动手打理,而是将这些顶级域名授权给Verisign这样的批发商,批发商们再和Godaddy这样的零售商合作,把特定的域名分配给特定客户——比如将nytimes.com分配给《纽约时报》。

发展中国家对美国暂停伊拉克顶级域名“.iq”的解析感到愤怒,但其实美国商务部压根不插手ICANN的域名管理事务。

ICANN诞生以后,许多外国政府仍然不依不挠,坚信互联网域名应该让国际电信联盟来管理,因为各国政府在背后可以说了算。虽然ICANN更像是一个给全世界分配电话号码区号的私人机构,虽然从ICANN手中拿顶级域名的批发商们和ICANN不是上下级关系,美国商务部也几乎没有插手过ICANN的运作和决策,但各国还是对美国政府拥有如此巨大的权力表示持续的怀疑。尤其是注意到ICANN的15名董事会成员只受到美国加州检察官和美国法律的管辖,发展中国家更是表达了愤怒。

2003年伊拉克战争期间,美国停止了对伊拉克顶级域名“.iq”的

2007年10月30日,域名批发商VeriSign首席执行官出现在加州总部。

域名解析,这种行为在中国媒体看来,就是美国大搞单边主义的例证。一家中文报纸称,“美国政府随时可以挥动悬在各国头上的利剑,而各国毫无还手之力。”

2004年6月24日,一名伊拉克人希望能由他来管理顶级域名“.iq”。

但实际上,伊拉克顶级域名“.iq”在2003年之前都不授权给伊拉克政府，而是由上文提到的波斯特尔于1997年授权给了一个私人用户——巴扬?艾拉什(Bayan Elashi)。波斯特尔教授的授权理由是,艾拉什是巴勒斯坦人,拥有美国普渡大学计算机硕士学位,艾拉什于1992年在美国德克萨斯州创建了主机托管公司InfoCom,托管阿拉伯语或穆斯林网站。而且,当时伊拉克互联网基础设施很差,那么将域名分配给一个有技术能力的美国公司,自然在情理之中。

波斯特尔没想到的是,2002年12月,巴扬?艾拉什遭到逮捕。2004年7月,艾拉什以及他的InfoCom公司被判有罪,罪名包括违反利比亚和叙利亚制裁法令(销售电脑),以及为恐怖组织哈马斯洗钱,与此同时ICANN暂时拿回了对“.iq”顶级域名的控制权。布什政府派去伊拉克的特使保罗?布雷默(Paul Bremer)请求将“.iq”域名授权给新伊拉克政府,但是被ICANN数次拒绝,ICANN认为当时伊拉克局势还不稳定。也就是说,这次暂停解析和美国政府没有任何直接关系。

外国政府沮丧地发现，他们竟然得和美国企业去打顶级域名战，因为外国政府没法强迫ICANN交出域名授权。

外国政府不仅对ICANN没有多少决定权,他们还得为顶级域名和美国企业争得头破血流。从2010年开始,ICANN对顶级域名申请开闸,只要能支付18.6万美元,理论上任何人都可以注册一个新的顶级域名。Google公司申请了“.google”、“.youtube”,微软公司申请了“.azure”、“.hotmail”,另外一些公司,则申请了“.sucks”和“.sex”。

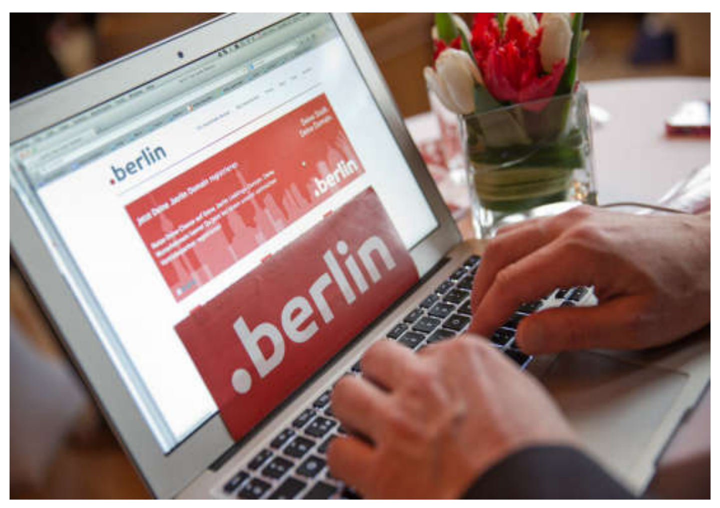

2014年3月18日,德国柏林成为世界上第一个拥有自己域名的城市。

问题随之浮现,2013年,一家名为巴塔哥尼亚的美国户外运动公司,申请了顶级域名“.patagonia”。这一举动遭到了阿根廷政府的强烈反对,因为巴塔哥尼亚是阿根廷与智利境内的高原地区,这个地区也被称为“户外徒步圣地”。类似的,美国亚马逊公司申请的“.amazon”顶级域名引起了相关国家的注意,亚马逊是流经巴西、秘鲁、哥伦比亚等南美洲国家的河流,此外巴西还有一个亚马逊州(Amazonas)。

ICANN如何解决域名纠纷？如果有多个个人、组织或政府申请同一个域名,ICANN要做的就是召集民间社会团体、政府、政府间组织和网络运营商对申请者进行审核,确保所有“利益攸关者”都能对最终的域名分配发出自己的声音。这种多方利益攸关体模式 (multi-stakeholder model),促进了互联网的创新、增长和信息流动,也使得无论是个人、公司、组织还是政府,都没法真正控制互联网。

阿根廷当时面临着一场艰苦的战斗，因为按照ICANN的指南,巴塔哥尼亚不是一个有明确界限的地理区域。要想被归类为地理区域,你最好得是一个城市,或者一个省/州。此外,户外运动公司巴塔哥尼亚早已拥有“Patagonia.com”,并且在注册patagonia商标的时候,也与外国政府相安无事。

ICANN的政府咨询委员会在关键时刻救了阿根廷一把。起初所有国家都建议驳回巴塔哥尼亚公司的域名申请,只有美国不同意政府咨询委员会对“.patagonia”的干涉。但随后美国将自己的态度转为中立,意味着除美国以外,政府咨询委员会达成一致反对(consensus objection),实质上宣判“.patagonia”的申请无效,后来巴塔哥尼亚公司也确实撤回了申请。

不管怎样,ICANN的决策过程是自下而上、基于共识的,它要考虑全世界互联网社群的利益。虽然阿根廷政府最终获得胜利,但这个决策过程比起联合国那些闭门会议要透明得多了,毕竟巴塔哥尼亚公司差点就拿到了“.patagonia”顶级域名,毕竟政府咨询委员会长期行使建议权,而不是投票权,只有达成“一致”的委员会决定才有效力。

尽管被指责了20年，但美国商务部并没有真正把互联网域名管起来,而是为互联网域名的自由发展提供了空间,这也是ICANN的成功所在。

2003年9月2日,阿根廷巴塔哥尼亚地区的冰川地貌

ICANN成立至今，美国商务部给ICANN创造了一个自由的环境。没有美国商务部的放权,没有ICANN的多方攸关利益体模式,全世界现在熟知的互联网也会不复存在。那么,当2014年3月奥巴马政府决定着手放弃对ICANN的规制，放弃对互联网域名的管理权,会让ICANN变成由政府占主导的机构吗？ICANN会不会被那些不以开放和自由互联网为宗旨的政府所绑架?奥巴马政府已经放弃了保护互联网自由的责任了吗?

奥巴马政府已经否认,他们目前所做的切断与ICANN联系的努力,不是为了安抚因美国监听而气急败坏的外国政府,只是顺应开放的潮流。但上述担心不是空穴来风。不仅伊朗这样的国家对ICANN咬牙切齿,俄罗斯、巴西和法国也对ICANN的权力虎视眈眈,他们认为新结构中各国政府的影响力依然不足。就在2015年12月,联合国大会还讨论,应该考虑推动一条全新的治理互联网道路。

俄罗斯的陈述听起来很糟糕,“我们有必要考虑,持续推进政府在互联网治理中的角色,加强国际电信联盟在这一领域的活动,并且获得联合国教科文组织对互联网使用伦理的指导帮助。”欧盟国家普遍反对俄罗斯的提议,但法国政府也想将“.wine”或者“.vin”的顶级域名,只适用在那些严格遵守地理规则给葡萄酒贴标签的用户;法国政府同时还希望只有那些真正的法国香槟产地才能使用包含“champagne.”的网址。

理论上谁控制了域名-IP的地址簿,谁就控制了互联网,没有域名的网站再也不能被发现。但美国保守派杂志The Weekly Standard发文称,许多保守派的担忧实际上是多余的。过去和将来ICANN都起不到助纣为虐的作用,ICANN目前掌管全世界仅有的13台域名根服务器,有的根服务器直接交由美国政府在运行,有的根服务器则由美国大学、美国私人公司进行管理,政治上他们不可能同时屈从于ICANN的压力,对网站域名进行审查。

如果不出意外,ICANN脱离美国政府已经是板上钉钉的事,德国谈判委员会成员之一托马斯?李克特(Thomas Rickert)称,新的ICANN就像是一个国家,它有政府(该组织的董事会)、宪法(该组织的章程,其中包括使命和核心价值观)、司法机关(独立审查程序)和公民(咨询委员会和支撑组织)。问题在于,脱离美国管理之后,ICANN能把透明度和问责制保持多久？它能挡住被各国政府接管的诱惑么?

CHIRO 1ST REHABILITATION, P.A.
脊椎神经物理治疗科
王建森 医生
车祸及工伤
脊椎骨神经病患者之福音
FDA验证
改革性设计，最先进之技术不用手术、有效解除由脊椎引起的手脚麻痹颈腰间压迫感及疼痛可达86%以上的效果。
如非需要，可不经律师代办一切手续
主治 车祸、工伤、意外、运动受伤、手术后复健、老人风湿及各种全身痛症
效果特佳
舒展各部肌肉及关节和全身按摩
人工(手)按摩
~ 以上治疗保险有给付 ~
Tel: (713) 771-8110
7814 Bellaire Blvd., Houston, TX 77036
电话预约： 通英、国、粤、越、西班牙语
接受各种保险，老人医疗卡，没保险有折扣

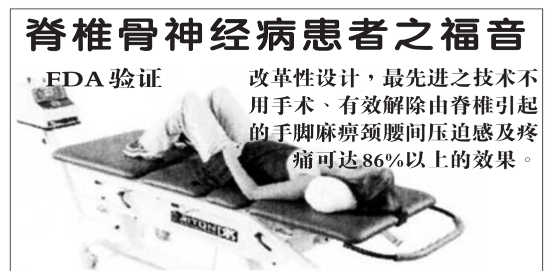

王鑫医学博士 (Xin Wang, MD)
骨科，疼痛，神经，康复 专科门诊
9999 Bellaire Blvd #370,Houston, Tx 77036 (恒丰银行大楼三楼)
1500 S. Dairy Ashford, Suite 198, Houston, Tx 77077
2505 Park Ave, Suite #B, Pearland, Tx 77581
如果你有颈椎病，肩周炎，腰腿疼，关节炎，手脚麻木，各种外伤，工伤，车祸……
我们可以提供你更有效，更准确，更安全的治疗。治疗方法先进，多样化。
包括超声波引导下的封闭治疗，透明酯酸润滑液膝关节注射治疗膝关节炎，脊椎关节注射，肌电图，超声波诊断，物理治疗，牵引治疗，电疗，冷热疗，心电图，血尿化验和关节超声波.
内设针灸诊所
電話: 713-270-0909
週一至週五:8:30am-5:00pm
週六:8:30am-2:00pm
虽然你已尝试过多种办法，可是相信我们可以给你更好更先进的治疗.

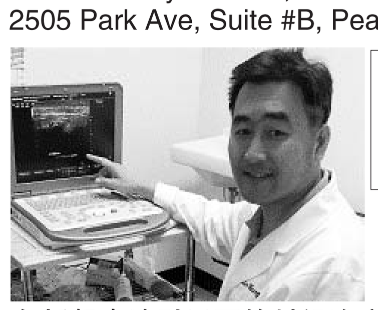

三问养老产业：传统养老模式难以应对老龄化压力

传统养老模式难以应对老龄化压力

养老产业,供给侧如何发力(民生三问)

今年政府工作报告提出,“支持发展养老、健康、家政、教育培训、文化体育等服务消费”“开展养老服务业综合改革试点，推进多种形式的医养结合”。

据预测,本世纪中叶,我国老年人口数量将超过4亿,达到峰值。养老问题是社会热点,更是现实需求。居家、社区养老如何完善,民营养老院如何做优做强，医养结合如何避免成为养老院和医院的简单叠加……各界相关人士给出了建议。

——编 者

一问

居家养老

如何升级

服务精准,老人才会买买买

在家颐养天年,既符合我们的传统价值观,又是现实的需求。“我国庞大的老年人口,依靠机构养老不现实。”广东省社科院产业经济研究所所长向晓梅认为,“今后,90%的老人要通过家庭养老,7%的老人要通过社区照顾实现养老。”

但在向晓梅看来,由于中国家庭趋于核心化和小型化,家庭规模平均只有3人多一点,老年家庭空巢率快速上升,传统的家庭养老模式已经难以应对人口老龄化的压力。

对此，向晓梅建议,“利用现代信息科技手段搭建全国统一的社区居家养老服务信息平台,支持企业和养老机构运用互联网、物联网等技术手段创新居家养老服务模式，快捷地为居家老人提供紧急呼叫、家政预约、健康咨询、物品代购、服务缴费等适合老年人的服务项目。”

在广东省侨联副主席李崴眼中，所有还没去养老院的老人都是社区养老服务的对象。他认为，提高社区养老保障水平最关键的一环,是做到精准服务。

“社区有多少老人，独居还是与子女在一起，有什么慢性疾病……只有将这些统计到位了，才能有针对性地开展各类社区公共服务,才能将专门的信息化养老设备装进老年人家中。”李崴认为,应该采取恰当的办法把这些老人组织起来，白天集中在社区老人活动中心或“日托”中心,组织一些文娱活动,中午可以在活动中心简单吃个饭,医生也可以在现场测量血压血糖、进行医疗保健咨询。

辽宁奥克化学股份有限公司董事长朱建民认为，居家、社区养老,可以在养老消费上多琢磨:“老年群体也拥有强大的消费能力,关键就在于能否提供优质的服务,充分挖掘出其中的潜力。老人出门时口袋里揣了10元钱,社区里溜达一圈,没花一分钱就回来了。可如果社区里能建设一些为老人精心打造的设施场所,比如影院、茶社等,老人就可能有消费的冲动,生活也将更丰富。”

二问

机构养老

怎样发展

政策帮扶,设法缓解经营难

尽管机构养老不是养老的主要依靠,但面对老龄化程度加剧、独生子女一代养老负担加重等问题，社会对于机构养老的需求越来越大。

“我们养老院现在有100张床位,基本没有空床。”黑龙江省齐齐哈尔市建华区诚信失能老人护理院院长易连军介绍，自己经营的养老院主要为失能老人提供起居照料、医疗护理服务,“政府给我们提供了很多优惠政策,比如税收减免、提供床位补贴。我们养老院的三层楼,是政府购买、我们无偿使用的。”

然而，并不是所有的民营养老机构都能得到如此优惠的政策。“我知道不少民营养老院,如果床位少于30张,是享受不到补贴的。大部分租用的是别人的房子,租金高不说,好些人一听说都是老年人抬进抬出的,还不愿意租。”易连军说,“我们齐齐哈尔市90%以上的民办养老机构都是租房开办,运营成本高,加之近几年人工费翻倍增长,很多养老机构在经营上存在困难。”

此外,和公办养老院或者福利院相比,民营养老院在招聘人才上也有着不小的劣势。易连军表示:“医务人员、管理人员更愿意去公办的,因为有编制,说出去好听。”

易连军还建议:“我们希望国家在支持地方的养老服务业发展上,进一步加大资金投入,特别是要改变投资方式,把支持地方养老项目建设转变为支持地方拉动养老市场，真正通过市场化手段来应对老龄化问题。”

谈及养老机构的场地问题，朱建民说道:“我并不赞同将老年人集中起来,在远离市区的地方营建高端的民营养老机构。这种‘养老城’会严重损害老人的身心健康,使其产生‘被社会抛弃’的感觉。民营养老院还是要和社区、居家、医疗机构进行合作,通过社区提供的平台,将服务辐射到有需求的居家老人。如果离家不远,老人平时可以在家享受天伦之乐,有需要的时候可以说一句‘我回宿舍了’,回养老机构接受更专业化的服务。这样能真正实现愉快养老。”

三问

医养结合

如何爬坡

医保覆盖,请进社会资本来

“现在对于梅州这样的城市而言，有康复设备的养老机构才有20%,符合开展医养结合条件的养老机构不到10%。”广东梅州市政府健康产业领导小组常务副组长林新华坦言,对全国而言,医养结合处于起步阶段。

谈及目前医养结合遇到的难题，易连军觉得最大的困难就是招不来人,一是专业的医务人员招不来,二是护工招不来。“我们养老院,就我一个医生。护理专业毕业的年轻人都不愿意干这一行,不少人觉得这份工作不体面,说出去不好听。”

易连军建议，希望从政府层面上推动建立养老护理人才培训体系,并投入一些资金建立相应的薪酬待遇政策。或者是在现有的对养老机构的补贴资金中,拿出一块专门用于提高护理人员的待遇,并且对护理型养老机构给予重点扶持。

在林新华看来,医养结合并不仅仅是医院和养老机构的结合,还包括居家养老、社区养老与医疗机构结合，形成更加广泛的医养结合。但各地在探索居家养老和社区养老阶段的医养结合方面,还存在一些问题。

“比如居家养老医生必须上门,出了医疗事故等如何界定责任?”林新华说,“还比如居家养老与社区养老的医养结合，必然涉及一些慢性病人的‘家庭病床’问题,但现在医保报销上还存在一定困难。”

林新华建议:“国家应适时推出类似‘长期照顾险’‘医养结合险’等险种,将长期卧病老人纳入医保范畴,这样不仅能降低他们的医疗负担,也有利于推动医养结合发展。”

林新华认为,引进社会资本办医是推动医养结合的一个思路,目前一些地方二甲、三甲医院工作异常繁忙,根本无暇顾及与社区医养结合。促进民营医院的发展壮大,可以走出一条新路。

唐山市人民医院院长胡万宁则认为,从供给侧而言,大型公立医院拥有更充裕的资金、医疗设施、人才、技术等资源,在医养结合方面拥有先天的优势,可以通过建设医疗养老联合体等多种方式,为老年人提供一体化的健康和养老服务。

“另一方面,一些小型医院或者社区医疗服务中心可以拓展业务范围,和养老服务相结合,为老年人提供连续性的健康管理服务和医疗服务。”胡万宁建议。

北京年内清理证照“循环证明”将整合部分证照

北京将对各类证件、执照及证明予以清理规范,明确要求“应由行政机关调查核实的事项将无需个人证明”,具体方案今年将制定实施。

昨天,北京市公布简化优化公共服务流程方便基层群众办事创业工作方案。其中显示,北京还将对小学、初中新生所有的入学途径和方式,载入专门系统“全记录”。

部分证件执照今年将整合

去年,“我妈是我妈”等奇葩证明引发公众强烈关注,网友称之“无法自证的清白”。在昨天公布的方案中,明确要求将清理规范各类证件、执照及证明,今年将制定实施工作方案。

方案提出,将以方便群众办事为原则,进一步精简证明事项。其中明确要求,凡属于行政机关、国有企事业单位内部管理事项或应由行政机关、国有企事业单位调查核实的事项,将不得要求申请人提供证明材料。

对于一些功能相似相近的证件、执照和证明,原则上要予以优化整合。此外,一些管理权还将“下放”——对于面向基层、量大面广、由基层管理更为方便有效的证件、执照和证明,原则上要下放基层管理。

按照方案,北京市经信委将牵头负责建设“证照库”、“法人一证通”等,以实现部门间的信息共享,减少重复报送和“循环证明”。

北京还将加快建设全市统一的审批信息化系统。

小学初中入学途径“全记录”

去年,有媒体报道称“非京籍儿童入学需28个证件”,门槛之高引发吐槽。方案提出,今年市教委将研究制定非京籍适龄儿童、少年接受义务教育证明证件材料审核工作的指导意见。

各区政府还将结合实际制定公布实施细则,并建立非京籍适龄儿童、少年接受义务教育证明证件材料的联合审核机制。

根据要求,对于各区行政区域内义务教育学校(含民办学校)的学校性质、办学规模、经费来源、服务片区、招生计划及接收学生情况等信息,各区政府每年须及时公布。

方案还提出,北京市使用统一的小学和初中入学服务系统,对每名学生的入学途径和方式进行“全程记录”,教育行政主管部门依据权限进行查询,并做好相关监控工作。

■ 亮点

政府办事须公布“官方指南”

此前,北京市已提出要求,在各级政府工作部门全面推行“权力清单”制度,除涉及国家秘密、商业秘密或个人隐私外,所有行政审批事项的受理、进展情况、结果等信息均应公开。

方案显示,政府部门应在编制权力清单、责任清单的基础上全面梳理并公布本部门、本地区承担的公共服务事项,列出目录并实行动态调整。

同时,对于一些和市民日常生产生活密切相关的公共服务事项,比如公共教育、医疗卫生、劳动就业、社会保障、住房保障、文化体育等,还需逐项编制办事指南。

据悉,该“官方指南”须列明办理依据、受理单位、基本流程、申请材料、示范文本及常见错误示例、收费依据及标准、办理时限、咨询方式等内容,并细化到每个环节。公共服务事项目录和办事指南等要通过政府网站、宣传手册等渠道向社会公布。

此外,方案还明确,今后北京将强化区、乡镇(街道)政务服务和村(社区)便民服务体系建设,探索建立市区联动、就近办理、全城通办等工作机制。

创业审批拟推行“承诺制”

方案称,将聚焦大众创业万众创新、企业投资经营和便民利民服务,进一步精简行政审批事项。

其中称,将规范行政审批行为,探索推进行政审批权相对集中改革,并结合实际探索推行申请人书面承诺和公示制度。

新京报记者了解到,目前,北京共有15个拥有投资审批权的部门。今后,将完善全市统一的投资项目在线审批监管平台,它相当于一个网上的“行政服务大厅”,各个部门将不再分散受理投资审批,而是在同一平台“打通”办理。

黃金医疗中心
Golden Care Medical Center
9750 Bellaire Blvd., #180 Houston,Texas 77036 (黃金廣場內)
營業時間: 每週七天,接受各種醫療保險 週一至週五:8:30AM-6:00PM 週六:9:00AM-4:00PM 週日接受預約
Tel: 832-834-4812
Fax: 832-834-4814
★20余年临床经验
★北京医科大学毕业,教授
★Memorial Hermann Southwest主治医师
栗怀广 医学博士
Huaiguang Li, M.D.Ph.D
Board Certified, ABIM
主治 内科,家庭全科,高血压,糖尿病 肠胃,甲状腺疾患,关节炎 年度体检,妇科检查,疫苗注射 心电图,肺功能,血尿化验 外伤,急诊,外科小手术
誠徵:前枱,需中英文雙語。

Southwest Kidney & Hypertension Specialists
腎臟與高血壓專家 謝春 醫師
Board Certified in Internal Medicine & Nephrology
Chun Xie M.D.
中山醫科大學全科畢業
路易斯安那州立大學內科住院醫師
德州大學西南醫學中心腎臟專科畢業
美國內科與腎臟專科特考文憑
西南區各大醫院主治醫師
二十多年臨床及科研經驗
專治 各種急慢性腎臟病、急慢性腎功能衰竭、糖尿病腎病、高血壓、高血壓腎病、狼瘡性腎炎、血尿、蛋白尿、水腫、電解質與酸鹼失衡、多囊腎、尿石症、尿道感染、腎臟活體檢查、血液透析和腹膜透析 (洗腎)、腎臟移植術前後治理。
謝醫師通英,國,粵語,客家話
中國城地址:9440 Bellaire Blvd. S#216, Houston, TX 77036 營業六天
Tel: (281) 501-9808 Fax: (281) 501-9789
西區醫院:12121 Richmond Ave. #103, Houston, TX 77082

姜楠醫學博士 (Nan Jiang, MD) Jennifer Farrell, DO
Board Certified Family Practice
Local Magazine 2013 年度休斯頓最佳醫生
華人陣容最強大的醫療團隊 接收各種保險
家庭全科
One of the Best
獲美國糖尿病高質量治療認證 獲藍十字，聯合健保“Preminun”醫師認證
• 診所環境優良，設備先進齊全，治療方法可靠，準確，多樣化。開業十年無差錯，獲得衆多好評。有更全面的檢查項目，並有不同的專科醫生住診。
• 高血壓，心臟病，甲狀腺疾病，糖尿病，肝/腎/胃腸疾病，皮膚病，過敏，哮喘，婦科，小兒科，外科小手術，創傷，腰腿疼，關節炎，我們都能給你最好最安全治療。
• 查體中心提供VIP全面檢查，血尿化驗，心電圖，超聲波，肌電圖，中風檢查，尿流動力學，肺功能檢測，學生，工作查體。
9999 Bellaire Blvd #370,Houston, TX 77036 電話: 713-270-0909(恒豐銀行大樓三樓)
1500 S. Dairy Ashford, S#198, Houston, TX 77077 電話: 281-759-0200(Dairy Ashford)
2505 Park Ave #B, Pearland, TX 77581 電話: 281-485-0334(Pearland)
雖然你有很多選擇，可是我們相信可以給你更滿意，更可靠的治療。
門診時間:周一至周五 8:30am-5:00pm 週六:8:30am-2:00pm