2015 Rock The Runway Houston时装表演集锦回顾

（本报讯）2015年6月25日– Rock The Runway Houston 2015时装表演在Houston Momentum Audi Central隆重举行。此次时装秀上众多模特穿著华丽时尚设计的穿著打扮穿梭在伸展道上。发挥创意让走秀不同凡响的表演。本次活动在充满欧陆风韵及具有怀旧趣味的伸展道上，提供别树一帜的时尚平台，让更多本设计师有机会对外展示他们的作品，从而推广原创服装品牌、促进时装文化的发展。贵宾云集让现场热闹缤纷有加,甜美浪漫又高雅精致的品牌现场镁光灯此起彼落，让观众留下深刻印象。

设计师们运用高质感的精致布料创造法式优雅的气氛

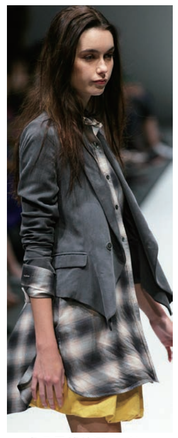
各具风格的流行创作

Audi在现场的豪华电动车也是主秀

车展名模群亮相与本地设计师Clarence Lampton合影于活动中

本报记者吴凯俊摄

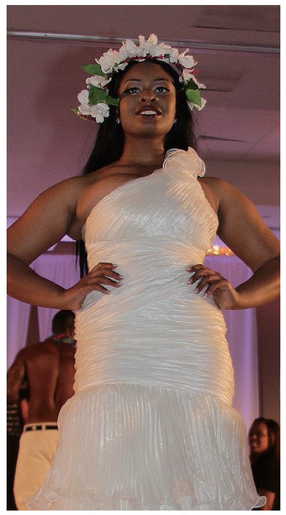
成衣系列中将褶皱与芭蕾元素巧妙地融合在一起

时尚的系列时装纷纷以感性的时髦造型登场

2015年6月20日晚，亚洲协会举行盛大晚宴，欢迎出席第七轮中美战略与经济对话和第六轮中美人文交流高层磋商的习近平主席特别代表国务院副总理刘延东。图为爱国侨领、美国最老的社团之一的休斯顿五邑同乡会会长戴慧怡女士紧握著首长的手用英语说：“Welcome to Houston”

2015年6月25日，美南台湾旅馆公会于6月28日举行盛大庆祝晚宴庆祝34周年诞辰。理事长宋蕾（Grace Jacobson，中）来到市府大楼接受市长代表Vanessa(右)颁发贺状。

2015年6月21日，第二届由美太学校长论坛在莱斯太学商学院举行圆桌会议。李大伟(David Leeborn)校长主持了这一有近百位校长出席的多边合作盛会。

名人掠影
世界名人网供稿

Photo Provided By
World Hall of Fame network
www.famehall.com
www.zzi.net

2015年6月24日中午，国际华裔女企业家暨专家协会会长宋蕾（Grace Jacobson，左）来到st Regis大旅馆出席美国共和党总统后选人Jeb Bush(右)筹款说明会。成功华裔觉醒，参与美国政治的势头一浪高过一浪。

2015年6月26日，美国梁氏文化交流基金会主席梁成运来到江苏宿迁，启动第一轮白内障手术，为低收入患者实施复明手术。

2015年6月21日晚，在莱斯大学中美大学校长圆桌会议开幕前，世界名人网总编辑王福生喜逢原德州农工大学（TX A&M）院长、现任澳门大学校长赵伟教授(右)。

2015年6月20日晚，四川大学谢和平校长(前排中)专门会见并宴请了四川大学在休斯敦地区的校友。谢校长向校友们介绍了学校的良好发展势头和取得的成绩，描述了四川大学未来10年的发展规划和远景。

2015年6月20日晚，黄氏宗亲会在会所举行端午乡情–邓丽君歌曲演唱会。庆祝中国农历端午节。

美南报业电视传媒集团 SOUTHERN NEWS GROUP
美南新聞 Southern Chinese Daily News
GOLDEN ESTATE 金地产
周一版 C1
PRSRT STD US POSTAGE PAID RICHARDSON, TX PERMIT #1198
美国政府制定刊登法律性质广告有效刊物
星期一 2015年7月6日 Monday, July 6, 2015

全旅假期 713-568-8889 WWW.CHINATOURUS.COM
Debbie 文媛/Manager 专线:281-799-2833 debbie@chinatourusa.com
7001 Corporate Dr., Suite 210, Houston, TX 77036(夫率铁片岳桥)
毛功中国签证(十年) 全球豪华邮轮
黄石公园(丹佛)六天 $266起 (CMT 1081)
黄石七天 羚羊彩穴、布莱斯峡谷、包伟湖 $286起 (CMT 1081)
美东六天 $175起 美加东八天 $303起 (CMT 1081)
张家界三峡游轮十一天 $299/人(原$499) 9/5 – 9/17 (含三峡游轮)
北欧七天 $730起
机票+旅游团由国际来回机票&税金并可自行选择日程日期
上海,南京,无锡,苏州,乌镇, 八日游 仅$699
加拿大洛矶山七天, 那伦比亚大冰原 露易丝湖 温哥华 $566/人(原$629)
美西七天 $318(再买二送一)$215起

华夏中文学校2014届
王美琴老师毕业生返校师生联谊会” 毕业生、结业生发言稿

陈皓月发言稿–返校感言

各位校领导、老师、家长和同学们：大家好！

我是华夏中文学校2014届毕业生，名字叫陈皓月。今天我想讲讲我的返校感言。

转眼间，我们从华夏中文学校毕业已经过去一年了。去年毕业典礼的盛况以及与王老师和各位同学惜惜相别的场景还历历在目。从我上学前班开始， 每个周末到中文学校上中文和各种才艺班，再去中国城享受一次美味的中餐，已成为我十年不变的习惯。骤然间毕业了，周末不用早起上中文学校了， 心里还感觉空空的，似乎缺了一块东西似的。

人们常说十年寒窗苦，殊不知在这十年中，我们收获了多少知识和快乐。凭著在中文学校打下的基础，我顺利地免掉了两年的高中外语课程要求，使我有时间去学更多的其他课程。为了不使我的中文水平退步，我开始阅读中文的哈里波特。让我欣慰的是我可以很容易地理解文章的故事情节，而让我苦恼的则是那些众多的人名翻译太难记了。伴随著各种中国的节日到来， 我还经常与美国同学们分享中国的文化、服装、食品等习俗。

在中文学校学到的知识将伴随我们一生的成长。老师的言传身教，为我们树立了做人的好榜样。在这里的点点滴滴都化成了我美好的回忆。

非常感谢王老师和各位班妈、班爸热情筹备组织了这次王老师的毕业生返校活动，使我们有了这个机会再次相聚，并且能与王老师和各位同学们交流我们的学习和生活现况，畅谈对未来的期盼。我知道不管我们走的有多远，在这里，都会有无数的校领导、老师和家长们为我们祝福，而我们也会始终牵挂著你们。

谢谢大家！

华夏中文学校2014届毕业生 陈皓月
2015年6月7日

张瑞–毕业后，我的中文有了用武之地

各位校领导、老师、家长和同学们：大家好！

我是华夏中文学校2014届毕业生，名字叫张瑞，我今天要讲的题目是“毕业后，我的中文有了用武之地”。

记得我刚开始学习中文时，完全是在为父母而学习。随著年龄的增长，我逐渐认识到学中文的重要性。在华夏中文学校学习中文时我也变得主动、自觉、发自内心地想学好中文，所以我的中文进步很快，受到了王老师的表扬。

从华夏中文学校毕业后，我发现在我们中学里， 需要用中文的机会很多。比如，有一次，从中国来的老师到我们学校参观学习，学校要找会讲中文的学生给他们当翻译。我就自告奋勇地报名，并被学校录用。结果我没想到在中文学校里学到的中文在我们的学校里派上了大用场。我流利的中文翻译令这些中国来的老师惊讶，他们都夸我的中文讲得地道。并且当著我们校长的面表扬我的中文讲得好。从此，我们学校的老师、我的美国同学们也对我刮目相看。这使我受到了很大的鼓舞，也更增强了我说中文的自信心。在同学们私下聊天时，谈论学习中文的点点滴滴也成了我们交流的一个话题。

学习中文确实使我开阔了眼界，也打开了另一扇与人交流沟通的大门。学好中文，也使我有了更多的用武之地。感谢华夏、感谢父母、感谢老师，我会继续学好中文，用好中文，不辜负大家对我的希望。

谢谢大家！

华夏中文学校2014届毕业生 张瑞
2015年6月7日

各位校领导、老师、家长和同学们：大家好！

谢谢大家！我是华夏中文学校2014届毕业生，名字刘静婷，我今天要讲的题目是“离开中文学校后，我找到继续学好中文的有效途径”。

谢谢大家！从华夏中文学校毕业后，我便离开了我熟悉的环境，去了一个陌生的城市。因为在十年级时，我申请了一所靠近达拉斯的住宿学校，名叫“德克萨斯数学和科学学校”（Texas Academy of Math and Science）。很幸运，我被录取了，但我还是有些顾虑。虽然这个机会对我来说非常难得，可是我还是很担心自己是否能适应那里的一切。即使这样，我还是勇敢地去了这所新学校。

谢谢大家！到了这所新学校后，我很快就适应了那里的新环境。可是一个月后，在我第一次回家时，发现自己的中文在那段时间里渐渐地退步了，有些重要的单词要想很久才能记起。原来在家里时，我每天都用中文跟父母沟通，每周还和外公外婆进行视频交谈，每个星期也会去华夏中文学校上课。然而，在新的学校，我说和学习中文的机会变少了。开始担心我的中文会退步，于是和妈妈谈起了我的顾虑。

谢谢大家！妈妈鼓励我说，学中文的途径有很多，比如，可以在周末时看看中国电视，读读中文的新闻，还可以帮助学校里从中国新来的学生，跟他们聊聊天。我听从了妈妈的建议。又过了一个月，当我再次回家时，我不再那么担心了，因为我找到了学习和巩固中文的有效途径。

谢谢大家！这个夏天，我还准备回中国教孩子学英文，同时也可以巩固我在华夏中文学校学到的中文基础。这样我即学习了中文，也帮助了别人。经过这个夏天，我相信自己的中文水平一定会有所提高，我会这样一直坚持下去的。在新学年里，我也会继续努力学好中文的。

刘静婷–离开中文学校后，我找到继续学好中文的有效途径.

谢谢大家！

华夏中文学校2014届毕业生 刘静婷
2015年6月7日

2015西北同乡会西安旅游讲座侧记

【本报讯】夏初夏染，如火芬芳。时值2015绵绵夏日来临之际，一场由大华府中国西北同乡会精心组织发起，旨在紧密西安与蒙郡姐妹城市纽带，介绍西安历史文化旅游于华府百姓，弘扬中华传统文化于海外华裔子弟的英文讲座于六月二十日在蒙郡洛克维尔图书馆欣然而至。

华府侨界学界例来藏龙卧虎，英雄倍出，此次讲座亦得到蒙郡政府大力支持，故何人领衔担纲此次讲坐不禁引人侧目。西北同乡会会长雷晓春女士有幸请到来自西安外国语大学，目前在乔治华盛顿大学任访问学者的杨红英教授。杨教授早年毕业于西安外国语大学，澳大利亚詹姆斯·库克大学攻读旅游管理硕士，曾赴澳门欧洲研究学会学习深造，获“文化遗产与旅游”高级证书。中国国家旅游局专家库专家。主要从事文化自然遗产解说与博物馆语言译介教学与研究。论教育背景论学识积累论人品论武功担任主讲为上上人选无出其右。

讲座由西北同乡会副会长，西北姐妹城市委员会主任乔楠先生主持。乔会长首先向现场听众简短回顾西安蒙郡姐妹城市缔结良缘过程，并欢迎杨红英教授做精彩讲解。长安古城，三千年历史，十三朝建都，史料浩如烟海，家珍不可胜数。如何在有限有一小时内，向海外听众全面、详实、细致而又不失重点的介绍西安，成了本次讲座的一大观点。杨红英教授凭借深厚功力精心编写，别具匠心的PowePoint show让现场所有观众屏息凝视：栩栩如生的兵马俑，宏伟的长安城墙，“中国”名字的来历，青铜器里的丰镐，秦砖汉瓦中的长安，还有霍尊正在吟唱的Poet Li游走的大唐。不禁令人感慨一生一定要来一次西安，或者至少听听西安人说说西安。聆听了讲座的华裔子弟对传统中华文化向往，令父母们欣慰动容。家长之一柴雨涵女士在讲座后向雷晓春女士这样写道：今天带我女儿听了讲座，非常好的介绍了西安历史和旅游的讲座。杨教授讲的生动、有趣，英语说的也很棒，抓住了小孩子的注意力。我女儿非常期待她的(暑假)西安(夏令营)之行。谢谢西北同乡会组织的这次活动。讲座前杨教授接受分别二十五年的学生们献花与使馆教育处的明廷玺先生一家现场助阵更为此次讲座增添画龙点睛之笔。

为此次提供宝贵支援的有西北同乡会会长雷晓春女士，前任会长李晖，副会长乔楠，秘书长刘玉红，理事张蓉，太极社副社长何华及夫人在内之西北旗下精兵强将。特别感谢蒙郡姐妹城市委员会Bruce Adam和Diane Vu对此次讲座予以的大力支持。

半杯论坛7月11日讲座“血统论”知多少–遇罗克胞弟谈文革

【本报讯】半杯清茶社将于7月11日星期六假Potomac Community Center(PCC)会议厅举办半杯论坛，邀请文革中因言获罪的遇罗文先生，亦即因言遇害的遇罗克的胞弟，讲述文革中甚嚣尘上的“血统论”和他家人的文革际遇，并将与听众进行探讨与互动。

经历过文革的人，尤其是知识份子和所谓剥削阶级家庭出身的，大多对“血统论”有著刻骨铭心的记忆。“有成份论，不唯成份论，重在政治表现”，就是所谓“血统论”或曰“成份论”的官方正式表述，其执行的重点在“有成份论”。“血统论”早在50年代后期即已形成，到文革中发展到了极端。出身“地富反坏右”家庭的青年，除极个别统战对象，在参军、升学、入党、提干、上调等方面都受到严重的歧视。

文革时，遇罗文先生就读于北京六十五中，1967年参与创办《中学文革报》。该报共出版了七期，以批判“血统论”为宗旨，每期都有遇罗克的文章，包括那篇最有名的抨击“血统论”的文章《出身论》，呼吁平等待遇。遇罗克的观点引发了读者强烈的共鸣。报纸一再加印，一时轰动京城，洛阳纸贵，直至中央文革领导小组表态“《出身论》是大毒草”而被迫停刊。次年1月，遇罗文与哥哥同时被捕。1970年3月5日，年仅27岁的遇罗克因写作《出身论》，反对“血统论”被处决。处决的地点至今仍然成谜。

在接下来的岁月里，遇罗克的家人受尽了人间磨难。文革结束后，遇罗文的胞姐遇罗锦以自己的经历为背景，写成《冬天的童话》和《春天的童话》两部小说，在全国引起巨大反响。遇罗文先生于1975年再次被捕，被迫从事体力劳动，直至1979年才获得平反。2000年，遇罗文以自己和家人的经历写成的长篇自传《我家》，由社会科学出版社正式出版，著名作家刘心武为之作序。全书自始至终充满对亲人、友人和爱人的眷恋。有人问遇罗文，是什么力量支撑他们渡过了那么多的难关?他回答：“在不幸中生活，更体会到亲情和友情的可贵……如果没有这些亲情和友情，我们无法想像怎样挺过一个又一个难关。”

文革结束迄今已近40年了。而关于文革的评价，从官方的全盘否定，到近年来渐渐抬头的翻案之风，折射出当今中国社会价值观的变迁。文革甚至被抹上了理想主义的色彩。唱红的年轻一代不知道或者不在意“血统论”为何物。对此，开启伤痕文学的第一人刘心武先生在《我家》的序言中写道，“遇罗文的这部著作，我以为应是新一代思考者与行动者的重要参考材料----毕竟，这是本土的，浸著血泪的，具有典型性的，而且还活著，并继续生长著的历史。”

唐太宗李世民说，以铜为鉴，可以正衣冠；以人为鉴，可以知得失；以史为鉴，可以知兴替。遇罗克一家的文革经历，正可以起到警醒后人的“三鉴”作用。在这次演讲中，遇罗文先生将就以下话题与听众探讨：1)“血统论”是统治的需要，2)文革前后以及当下“血统论”的表现形式，3)“血统论”对我家的影响，4)对文革的不同评价，5)文革会不会再发生。

半杯清茶社成立于2007年，成员来自五湖四海、各行各业。本著以茶清心、以文会友的宗旨，半杯清茶社每月定期举办讲座，邀请学者、作家、和专业人士答疑解惑，以开阔视野，丰富阅读，提升境界，净化心灵。讲座内容涵盖历史、文学、艺术、音乐、摄影、时事、政治、哲学、宗教、文化、科学、社会、教育等多个领域，为大华府地区的朋友们提供相互学习和交流的机会。

遇罗文

讲座时间在2:00–4:00 PM，讲座前后的时间用于品香茗、尝甜点、结新友、叙旧情等轻松的社交活动。半杯清茶社免费提供精美的茶点，热烈欢迎大华府地区的朋友前来参加。

时间：2015年7月11日(周六)下午1:45 – 4:30 PM
地址：波多马克社区活动中心 Potomac Community Center, Community Room
11315 Falls Rd, Potomac, MD 20854，(240) 777-6960
半杯清茶社网站：http://tea4soul.org
联系邮箱：info@tea4soul.org

那个夏天，我去了我心里

【关于时光】

有光。在窗前铺散开来，薄薄的一线流光，经由楼梯扶手的转折划开成耀眼的一瞬。

风起时，纱帘被呼啸而来的时光吹得起起落落。颇像人一生命运的跌跌撞撞。

我记得，有人告诉我，和时光一样流逝的东西，不会是生活。那么，想问，什么是呢？

姨妈的房子才刚刚搬进，老房东却又急急地赶人。是吗，脆弱地不堪一击的弱者只能拘谨地对命运俯首称臣，乖乖承受出尔反尔的恶果。

风雨一炉，满地江湖。

从某个出口奔跑的风，裹挟着命运大大小小的起承转合，跳跃着，嘲讽着……

有光。仍是一线流光，却让人觉得异常讽刺。

我在室内，看不清它的所有面目。

【关于情绪】

微闭双眼，远方的渔火成了上下跃动的光束。

三四个人，结伴成群，叽叽喳喳地说着某个话题。只是不懂这欢笑被黑夜压了去。只是不懂这月光被孤单匿藏。

街上，有青灰色的路障，不过十厘米宽。将生命的重量放置其上，摇摆不定。对自己可怜的平衡感一笑而过。

好像所有人都是带着面具活着，忘掉了自我。不会有喋血的风云在气息奄奄的生活里掀起丝毫涟漪。可面具，仍是不愿扔掉。撕碎了，便少了屏障。

我看一出出悲喜交加的生活闹剧，却分不清故事里外。哪个是我，哪个是你。

所谓事出有因。可，事实是，有多少你说不出因的果，讲不出原有的爱和恨，分不清所以然的背叛和杀戮。这，就是生活。

远处，烟火在寂寥的夜晚绽放。

你却比烟花还要寂寞。

【关于生命】

从看到赫塔米勒的《赤足二月》的第一眼起，便顺着她的笔矢，在脑海中呈现一幅黑白的立体的长长的铁轨。朋友刚死的时候，是赤足二月。窘迫的压抑的情感好像将画面用了哥特式的手法调剂了一般，一种沉重喷薄而出。

这里是八月。

我继续着黑白色的天空。有谎言，不可多得地穿插在有云朵的空气里。

没有雨水，没绿。只剩蝉噪。

人们都说，独处吧，那能找到自己。可灯光的下方，连影子都失了去。哪里还有谁的自我。

我还能想起那个梦，温暖，清澈。醒来，泪水已不足够。

对于宿命论者，梦里就是前世的自己。如是那样，我宁愿奔跑在泥泞的路上，一路向西。

米勒说：大地躺着，我行走着。时日交叠，我变老了。

【关于未来】

我想象，未来，你究竟是什么颜色。

一路奔走，穿越被尘土掩埋的铁器。有虫鸣打湿在脚踝。你笑了，关于期待。

酒杯里有另一个自己。触筹交错间，你的右肩明显比左肩要低。我记得，你筷边的长辈轻轻拍了拍你。

今夜有仙女座流星雨。天不时，地不利。有云，无星。

长辈说，要加油。眉宇里尽是欣喜。有人喝得酩酊大醉，越过铁器，在回家的路上唱起了歌。

多少次迎着冷眼与嘲笑，从没有放弃过心中的理想，一刹那恍惚若有所失的感觉，不知不觉已变淡心里爱。

鼻子一酸，喉咙有些发紧。

今夜是明天的起点，要在最美好的岁月完成最美好的梦想。

我知道，未来，你会是绚烂的颜色。

百利地板 bellaire flooring bellaireflooring.weebly.com
大酬賓 12.3mm 包工包料
原價 $2.99 /呎
特價 $2.59 /呎 $2.29 /呎
二十年安裝經驗
地板總匯 欧洲鎖扣 防水地板 高光地板 亚光地板 手抓紋板 百種款色
地址：9415 Bellaire Blvd #70 Houston, TX 77036 電話：832-860-1046 / 281-935-7551 趙師傅

Reborn Granite LLC 实木橱柜 批发！
☆白色的硬木橱柜
☆不同类型的水龙头
☆各种颜色和大小的花岗岩
☆各种厨房和浴室水槽
大理石品种最多！规模最大，价格最低！
地址：14730 Hempstead Road, Houston，TX77040.
电话：713-690-4888 www.reborngranite.com

NEW 白色活动橱柜 15% OFF
优质 枫木实木橱柜 软滑轨关闭抽屉
*橱柜15%折扣 并有送货及按装服务
免费估价
花岗石 $14.95 平方尺 带按装费*
Peach & Tea Brown 特价
32种花岗石任您选购
免费赠不锈钢水槽 with Min. 45 sq. ft. of Counter Top Purchase & Installation.
Imperial Granite & Cabinets GHBA MEMBER BBB
花崗石，廚櫃專家
7265 W. 43rd St. off Hempstead Hwy • 1 mile West of 290
713-460-6510 www.imperial-granite.com

敦煌地板
上百种款色 包工包料
8mm $1.99 /尺 & up
12.3mm $2.35 /尺 & up
12.3mm $2.99 /尺 & up
(高仿真复合地板)
$4.99 /呎 & up
(实木复合地板)
地毯、磁砖、花岗石、内外油漆、橱浴更新。
9889 Bellaire Blvd #B-24C (敦煌超市旁边)
832-353-6900
832-877-3777

皇冠地板 CROWN flooring
各大名牌 工厂直销 批发零
营业时间周一至周六 9am-6pm
※颜色、种类多
※库存量大、现场提货
※价优品优、服务好
休士顿最具规模专业老字号
• 实木、复合地板
• 花岗石台面、橱柜
• 各大名牌地砖、地毯
• 室内外装修
新年酬宾大优惠
复合地板 12.3mm $0.99/SF &up(仅材料)
复合地板 12.3mm $2.35/SF &up(包工包料)
实木复合 1/2" $4.99/SF &up(包工包料)
花岗石台面 $15.50/SF &up
Corpper Peach & Tea Brown
40余种颜色供选择
$1500以上送不锈钢水槽
8号公路南北从WestAirPort出口
总店：Tel: 281-988-0060 中文专线：713-574-2432
11727 W. Sam Houston Parkway Suite G ,Houston, TX 77031
休士顿南分店：电话：972-467-8510 地址：3310 Telephone Rd. Houston TX 77023 www.crownflooringhouston.com

矢车菊

矢车菊(拉丁学名：Centaurea cyanus L.)菊科矢车菊属一年生或二年生草本植物，高可达70厘米，直立，分枝，茎枝灰白色，基生叶，顶端排成伞房花序或圆锥花序。总苞椭圆状，盘花，蓝色、白色、红色或紫色，瘦果椭圆形，花果期2-8月。

矢车菊的故乡在欧洲。它原是一种野生花卉，经过人们多年的培育，它的"野"性少了，花变大了，颜色变多了，有紫、蓝、浅红、白色等品种，其中紫、蓝色最为名贵。在德国的山坡、田野、水畔、路边、房前屋后到处都有它。它被德国奉为国花。此种即是一种观赏植物，同时也是一种良好的蜜源植物。边花可以利尿，全草浸出液可以明目。瘦果含油率28%。

形态特征

一年生或二年生草本，高30-70厘米或更高，直立，自中部分枝，极少不分枝。

全部茎枝灰白色，被薄蛛丝状卷毛。基生叶及下部茎叶长椭圆状倒披针形或披针形，不分裂，边缘全缘无锯齿或边缘疏锯齿至大头羽状分裂，侧裂片1-3对，长椭圆状披针形、线状披针形或线形，边缘全缘无锯齿，顶裂片较大，长椭圆状倒披针形或披针形，边缘有小锯齿。中部茎叶线形、宽线形或线状披针形，长4-9厘米，宽4-8毫米，顶端渐尖，基部楔状，无叶柄边缘全缘无锯齿，上部茎叶与中部茎叶同形，但渐小。全部茎叶两面异色或近异色，上面绿色或灰绿色，被稀疏蛛丝毛或脱毛，下面灰白色，被薄绒毛。

头状花序多数或少数在茎枝顶端排成伞房花序或圆锥花序。总苞椭圆状，直径1-1.5厘米，有稀疏蛛丝毛。总苞片约7层，全部总苞片由外向内椭圆形、长椭圆形，外层与中层包括顶端附属物长3-6毫米，宽2-4毫米，内层包括顶端附属物长1-11厘米，宽3-4毫米。全部苞片顶端有浅褐色或白色的附属物，中外层的附属物较大，内层的附属物较大，全部附属物沿苞片短下延，边缘流苏状锯齿。边花增大，超长于中央盘花，蓝色、白色、红色或紫色，檐部5-8裂，盘花浅蓝色或红色。

瘦果椭圆形，长3毫米，宽1.5毫米，有细条纹，被稀疏的白色柔毛。冠毛白色或浅土红色，2列，外列多层，向内层渐长，长达3毫米，内列1层，极短；全部冠毛刚毛毛状。花果期2-8月。

生长环境

适应性较强，喜欢阳光充足，不耐阴湿，须栽在阳光充足、排水良好的地方，否则常因阴湿而导致死亡。较耐寒，喜冷凉，忌炎热。喜肥沃、疏松和排水良好的沙质土壤。

地理分布

主要分布于欧洲、前苏联(高加索及中亚、西伯利亚及远东地区)、北美等，模式标本采自欧洲。

中国主要分布在新疆、青海、甘肃、陕西、河北、山东、江苏、湖北、广东及西藏等各地公园、花园及校园普遍栽培，供观赏。新疆、青海可能有归化逸生。模式标本采自欧洲。

主要价值

园艺观赏

高性种植株挺拔，花梗长，适于作切花，也可作花径材料。矮型株仅高20厘米，可用于花坛、草地镶边或盆花观赏。大片自然丛植。高型品种可以其他草花相称布置花坛及花境。也可片植于路旁或草坪内，株型飘逸，花态优美，非常自然。还可做切花花卉。

美容功效

能养颜美容、放松心情、帮助消化、使小便顺畅。矢车菊纯露是很温和的天然皮肤清洁剂，花水可用来保养头发与滋润肌肤；可帮助消化，舒缓风湿疼痛。有助治疗胃痛、防治胃炎、胃肠不适、支气管炎。它是一种怕热不怕冷的花，所以夏天在台湾很难种好它，除非种在高冷地区。

沏茶

单泡，适宜搭配绿茶。取四茶匙矢车菊，用开水冲泡即可。淡紫色的茶汁，可添加少许蜂蜜更增风味。

植物文化

植物文化

花语

矢车菊的花语是:遇见和幸福。

细致，优雅.也代表幸福

吉祥之花

普鲁士皇帝威廉一世的母亲路易斯王后，在一次内战中被迫离开柏林。逃难途中，车子坏了，她和两个孩子停在路边等待之时，发现路边盛开着蓝色的矢车菊，她就用这种花编成花环，戴在九岁的威廉胸前。后来威廉一世加冕成了德意志皇帝，仍然十分喜爱矢车菊，认为它是吉祥之花。矢车菊也启示人们小心谨慎与虚心学习。

眼睛保护神

德国民间普遍流传着这样一则传说。伟大的古代英雄阿尔米纽斯(Arminius)在一次出征中，不幸双眼染疾，一天夜里，战神阿瑞斯来到了阿尔米纽斯的梦里，告诉他清晨盛开在路边的蓝色小花可以治好他的眼睛。次日阿尔米纽斯果然在路边找到蓝色的小花，并把它捣碎敷眼。很快，阿尔米纽斯的眼睛康复了，并凯旋而归。于是他称矢车菊为"眼睛保护神"，并将它广泛传播。

植物研究

与此种相近的还有1种，即C. depressa MB. (Fl. Taur. -cauc. 2: 346, 1808; DC., Prodr. 6: 578, 1837; Ldb., Fl. Ross. 2 (2): 698, 1845-1846: Boiss., Fl. Or. 3: 635, 1875; Czer. in Fl. URSS 28: 415, 1963.)，据苏联植物志(第28卷)该属的作者C. K.Черепанов记载，中国新疆伊宁及西藏西部有分布。与矢车菊的区别在于，它的内列冠毛刚毛为膜片状；列冠毛刚毛长达8毫米。它的模式标本采自苏联格鲁几亚。标本未见，兹开出上列文献及简要区别特征，以作备忘。

我不是你想的小妞

无疑，白百何的大小银幕形象一直是大众—尤其是中国男人喜欢的现代纯情小妞的范本。

在《与青春有关的日子》里，她是多情又纯真的大院少女乔乔；在《我的青春谁做主》里，她是一曲惊艳的富家女雷蕾；在《失恋33天》里，她是嘴快心善的北京大妞黄小仙；在《分手合约》里，她是情深的女友何一往；在《浮模范里，她是俏皮；在《沉默》里，她是征服大叔的白领乔莉；在《私人订制》里，她是率性的情境设计师小白……即将到来的暑期电影档，她又将带来《滚蛋吧！肿瘤君》、《捉妖记》和《恋爱中的城市》，从抗癌的漫画少女英雄熊顿开始，每一个都是看起来傻白甜的纯情小妞。

当然了，对一个女演员而言，你很难说"纯情"是一个没有争议的好词—它可能意味着奥黛丽·赫本式的完美无缺，但苍白无瑕也很可能难以企及伊丽莎白·泰勒式的复杂魅力。

小妞型演员如白百何，很容易让人以为她是前者—当她穿着牛仔背带裤、怀抱小猪公仔、素颜出现在摄影棚前的那一刻。她是我所见过的妆发速度最快的女艺人之一，过程中一直拿着手机在玩游戏，快结束的时候她突然扭头大叫："你们说！十九关是不是特别难破！"—这让我轻易地想起，因为《与青春有关的日子》与白百何相识并结婚的陈羽凡先生对她的一段评价与回忆："我发过誓，绝对不会找这个圈子里面的人—直到我遇见她，发现这个行当居然也有这样的女孩儿，想得不多，就知道窝在宿舍里打红警。"

白百何在化妆间的沙发上歪着头、盘着腿，却对我回忆起当时常打的游戏叫"明星三缺一"，是一个打麻将的游戏。"都不好意思说，还是自己拿盘装到电脑里的那种呢。"她说，"我就是想听里面的那些明星配的音，用很多搞笑的方式讲打麻将的事儿。"陈羽凡就为这样的她"破了誓"，至今恩爱有加—这一次，骑着摩托车借着自己想溜一圈儿的名义就溜到影棚来看老婆了。除此之外，他的第二大任务是经常为小高跟出门的白百何补带拖鞋，"老错觉以为自己撑得住，哈哈！"

白百何最近感兴趣的事儿是"火锅"，回京之前，她和另一主演陈坤正在重庆以同名戏的名义大快朵颐。"水瓶座的陈坤真是一天有一半时间都活在外太空！"白百何说，"最近接地气的片段，是他有一次拿筷子指着我们一堆演员说：别装，别装，你们一个个下了银幕都是另一个模样！其实吧—他说得对！"她大笑。

事实上，无法否认的是，演员的功力恰在于此。在任何一个光影化学作用着的片场，装与不装在其次，最重要的是入戏—就像这次，棚拍的极简黑白片，在有限的音乐和道具布景下，你眼看着她或站或坐，被强光打得一览无余的通透眼神里，无辜、天真和某种成熟交织混杂在一起，表情间微妙的变化就像微风掠过的发丝—在那期间，白百何招牌小妞式的娇嗔和撅嘴让一切在光影中诱人地生动起来。

然后，你会看到她那长款香奈尔套装也遮盖不了的修长的双腿，膝盖上的伤疤，就像一个小小的纹身。

和人们想象的不同，白百何坦言自己并不善于受访。"元宝让我比以前柔和多了。《肿瘤君》这次出来受访，有个很久以前采访过我的记者对我说，你比以前好多了，那时不愿意题，问你都皱着她说，我觉得的棱角你根本回答问什么你眉头。"

"其实我身上来源于我对自己的保护，我有时候很无奈—大家在戏里面看到我，会觉得我应该是一个很好相处、自来熟的人，但我反而是一个有陌生人恐惧症的人，会紧张，因为你不了解别人的时候，别人也不知道你的点在哪儿。只有跟熟悉的人在一块儿，我才会觉得特别有安全感，然后怎么都行。"

说这段话的时候，她已经退回到化妆间里，和团队一起蹲着吃盒饭，嚷嚷着看谁蹲功了得，声音里也会有烟嗓的质感。她在自己的牛仔背带裤里伸展自如，已经褪下了之前聚光灯下的华服，尽管我觉得那是一条很适合她的羽毛裙；有黑，有白，有亮片，有衬衫的那种经典的蓝色格纹—一片一片羽毛，就像她自己身上混杂的特质。

一个演惯了小妞的女演员，其实拥有着那些你所不知道的复杂的魅力。

大爱 or 小爱

电影《滚蛋吧！肿瘤君》的导演韩延和白百何有一个"错觉早已认识"的故事。

"我和文章很熟，同校不同系，军训的时候在一个排，后来租房子和他也租在一个院儿，所以我老认为和文章熟的我都熟，因为走在路上也确实会照面打招呼。"韩延回忆说。"他总说我每次看到他的时候就向他微笑，我说我其实是近视眼，我怕得罪人。"白百何笑言，"我这人也特别讨厌—我知道韩延是我们学校特别优秀的毕业生，食堂有段时间老滚播他的毕业作品，但他每次问我说'我是学校的骄傲，你没看到吗'，我都说没有。"

事实上，俩人"错觉"的缘分远不止于此：韩延编剧的第一个电视剧《我们这拨人》，白百何在其中演乔乔，和她自己的出道作品《与青春有关的日子》中的角色重名；后来韩延执导《第一次》，白百何又来帮他串了一场戏，演一个摇滚歌手，陈羽凡去帮着听的棚，她爽快地唱了一首Beyond的《真的爱你》；她告诉过他"文章没我潮"，从《与青春有关的日子》合作到《失恋33天》，文章老问她借衣服穿，因为"拍戏的时候，她更中性，更不怎么修边幅"；他开机时发过一条朋友圈，说"我从来没拍过一个演员，我真的亲眼见过她18岁时的样子"，"那时还没有什么'女神'……记忆里都是大学时期，姑娘们扎起的传统的马尾辫"。

但的确，俩人之前的合作没有一个是像《滚蛋吧！肿瘤君》的熊顿那样，让白百何读了剧本后百分百确定出演的，而韩延也坦陈，在得知自己要成为此片导演后，是自己在第一时间把剧本设法递到了白百何手中。"我是边看剧本就边想到了她，说实在的，我都想不出第二个人选能够完成这个角色。"韩延说，"资方没有找她，是因为怕被拒绝说，和她以往的戏路太重复——但我觉得这个不一样，这不是一个那种架空了的癌症患者的末世恋，而是真正的一群小人物的抗癌日记，是大爱。"

白百何自己则说："熊顿是我演的第一个，在现实生活中真实存在过的人。很多人都认识她这样一个人，这对演员是个挑战，挺刺激的。"为了这个角色，她和韩延的争论不在少数，尤其是关于一段40多分钟的、从未被曝光的熊顿被跟拍的视频，白百何一直想看，而韩延直到杀青都没有给她看。他的理由是，熊顿很可能把自己乐观和逗人的一面放大化，但若真的如此表现，就是失真。白百何演了一段时间后，特别生气地去找导演理论："你知道为什么你看到的熊顿在那40分钟的跟拍里面是放大、失真、更加夸张的？就是因为，当她知道别人跟着她的时候，她紧张了，她越发地不想把自己内心里面的恐惧表现出来—但，她不可能是不恐惧的！""活在熊顿的精神世界里的她，我和她说戏时她最常对着天说：熊，是导演要求的！别怪我！"韩延说。

韩延很快在"她不可复制的惊人表演"里读出了她对熊顿式"恐惧"的刻骨理解。在那场熊顿自知自己不久于人世、与妈妈告别的戏里，白百何的处理是：她在妈妈的怀里抬头，却又不看着妈妈的眼睛，而是远方；她明明在哭，却是静默的——泪水以一种惊人的速度在这个女孩儿的眼里奔涌，只在她每一个眨眼的瞬间才会跌落，下滑、碎得体无完肤，在她的脸上流成了一张地图。这时候，台词才姗姗来迟，带着深刻的沙哑和咳意。"妈妈，下辈子我们还做一家人。"她恢复了初生婴儿般的姿势，她们抱在一起，眼泪也流到了一起。在那一刻，没有人会不为这个女孩儿的勇敢动容，哪怕，这种勇敢是基于恐惧，是一个女人面对命运的不得已。

这样的处理，让整场戏都充满了一种善解人意的悲悯。事实上，这场母女告别的戏在今年北京大学生电影节的粗剪片试映现场得到了观众热烈的情绪反应。"那场戏，白百何一开口，观众'啪'就笑了，然后笑完第二秒，接着就哭了。"韩延说，"我们总在说，笑着哭——词已经被说烂了，但我觉得白百何这次真正做到了。"

未完待续

关注:朋友圈为何疯传“人贩一律死刑”

核心提示:丧失理智是很容易的事,恢复理智则需要一个过程。这个道理自古皆然,但自从有了病毒式传播的新媒体之后,情况好像变得更严重了。这两天,一则带有病毒营销嫌疑的讯息,在社交网络热传。仅仅 **24** 小时,这条吁求“人贩子一律死刑”的图文,被转发了超过百万次,不少人的朋友圈被这条讯息“刷屏”。

各方观点:

【反对死刑】死刑救得了孩子吗?法学博士姜晓妍女士称:作为一个孩子的妈妈,我个人非常非常愤恨人贩子!可是,正因为学过几年法律,让我学会理性、客观的看待问题。首先,死刑对犯罪的震撼力非常有限,故意杀人罪的首选是死刑,可现实是故意杀人的犯罪无法禁止;其次,如果判人贩一律死刑,那人贩子就会成为活在刀尖的亡命之徒,中国人都知道,亡命之徒可怕且不好抓,把人贩一律判死刑,更可能的是把被拐的孩子陷入危险境地,也增加警察抓捕的困难;最后,我学程序法的,在心里对犯罪嫌疑人有一种无罪推定情结,不管多么罪大恶极的嫌疑人都要给予辩护的机会,而不能一律判死。法学博士齐晓伶:因为人贩一旦即将被抓,就会面临死刑,亡命之徒会怎么对待手无缚鸡之力的孩子?带着一起被抓?孩子得到解救?广州律师张慧:犯罪分子应该受到什么样的处罚应该遵循罪刑法定和罪刑相适应原则,简言之,就是重罪重判,轻罪轻判,罚当其罪,罪刑相称。不应该一刀切、所有的人贩子都应该判处死刑,应该根据具体的犯罪情节来做判断。现实中,有不少人贩子贩卖的儿童,是由其亲生父母主动出售的,人贩子在中间起中介作用。并且,从世界各国的经验来看,通过严刑峻法来震慑犯罪,不是最好的办法。不是说法律越严苛,犯罪行为就越少发生。也就是说,死刑未必能根治人贩子问题。

【业内人士】对于罪行严重的人贩子应该判处死刑公安部打拐办主任陈士渠表示,对罪行严重的人贩子应当判处死刑,否则不足以震慑此类犯罪。就此话题,陈士渠在接受《广州日报》记者采访时表示,拐卖儿童罪的起刑点就是 **5** 年,最高可以判处死刑。并不是说当前我国对人贩子的处罚不够严厉,实际上,这些年国家对拐卖儿童的人贩子一直都是从重处罚。自己提出这个建议的初衷就是,今后在处罚罪行严重的人贩子时应多使用死刑。有网友们对人贩子判处死刑会刺激人贩子铤而走险、威胁到被拐儿童的安全,陈士渠表示,人贩子拐卖儿童的初衷是为了经济利益,而不是威胁其生命安全,所以这一点不用担心。

【各方共识】当前对买方处罚偏轻人贩子固然可恶,但法律界人士指出,当前对买孩子的买方处罚偏轻,也是拐卖儿童案件多发的重要原因。曲靖市中级人民法院李雪松院长曾侦办多起拐卖儿童案件。通过对近年来发生在当地的拐卖儿童犯罪案件分析,他认为,人贩子之所以猖獗,一是销路顺畅,有较大买方市场。受封建传统观念影响,一些人置法律于不顾高价收买儿童,以延续香火或显示家庭人丁兴旺,这就为人贩子拐卖儿童提供了市场。二是高额利润,诱使犯罪分子铤而走险。三是作案易得手,不易被揭发。拐卖儿童较之拐卖妇女更安全,即便日后儿童被解救也无检举揭发的能力,无法指认罪犯和提供证据,从而使犯罪分子可以逃避打击。李雪松认为,当前的法律实践中,对买孩子的人成为打击盲点。在现实的打拐行动中,对人贩子的处罚都比较严厉,但对收买者则处罚较轻或者不处罚。这种治标不治本的做法是造成买方市场需求旺盛的一个重要原因。他建议,对于买孩子的一方也应该严厉处罚。全国人大代表王军也表示,当前对“收买”被拐儿童方面的打击力度太小。按照法律规定,如果收养或收留方没有虐待行为,就可以免于处罚。只有加大了对买方的处罚力度,拐卖儿童的主要渠道和动机就被卡死了,相信拐卖儿童的行为也会减少。全国政协委员许钦松在今年两会上提交了“关于打击拐卖儿童行为”的提案,他建议加快完善立法、增强全民“反拐”“治拐”的意识和能力。《中华人民共和国刑法》第 **241** 条第六款规定:“收买被拐卖的妇女、儿童,按照被买妇女的意愿,不阻碍其返回原居住地的,对被买儿童没有虐待行为,不阻碍对其进行解救的,可以不追究刑事责任。”许钦松认为,这一法律规定应该修改。“目前拐卖儿童之所以猖獗,很大一部分原因是因为买方市场的持续旺盛。买方一般不会受到刑法的惩罚,很多经济欠发达地区特别是农村地区的家庭,购买被拐卖儿童的行为没有后顾之忧。”许钦松说。

【延伸阅读】

国家近年来已对人贩子加大惩处力度北京市益家家事律师团崔利民律师表示,根据《刑法》的规定,犯拐卖儿童罪的,处 **5** 年以上 **10** 年以下有期徒刑,并处罚金;有下列情形之一的,处 **10** 年以上有期徒刑或者无期徒刑,并处罚金或者没收财产;情节特别严重的,处死刑,并处没收财产:(一)拐卖儿童集团的首要分子;(二) 拐卖儿童 **3** 人以上的;(三)以出卖为目的,使用暴力、胁迫或者麻醉方法绑架儿童的;(四)以出卖为目的,偷盗幼儿的;(五)造成被拐卖的儿童或者其亲属重伤、死亡或者其他严重后果的;(六)将儿童卖往境外的。实际上,近年来,国家已对拐卖儿童的人贩子明显加大了惩处力度。人贩子被判处死刑,已经不是头一回了。**2012** 年 **6** 月,公安部督办的云南蒋开枝重特大拐卖婴儿犯罪案在曲靖市中级人民法院公开宣判。法庭以拐卖儿童罪,判处蒋开枝死刑,剥夺政治权利终身,并处没收个人全部财产;判处彭庆托无期徒刑,剥夺政治权利终身,并处没收个人全部财产。 **1988** 年至 **2008** 年间,蓝树山单独或伙同他人在广西宾阳县、巴马县等 **12** 个县,钦州市、凭祥市、贵港市、河池市等地,先后将被害人韦某某、黄某某等三十多名 **3** 至 **10** 岁男童拐卖。蓝树山拐卖妇女、儿童,非法获利共计 **50** 余万元。广西壮族自治区河池市中级人民法院经审理认为,其拐卖妇女、儿童人数多,时间长,主观恶性极深,社会危害极大,依法判处其死刑。后经二审维持原判,目前,蓝树山已被执行死刑。

凤凰网评论:

抛开具体的内容,仅仅从现象上来看,这不过是中国社交网络一次周期性、现象级的舆论井喷。每隔一段时间,社交网络上就会就某一热点议题广为转发、传播。

从社会心理学角度,当人们压抑的表达,郁结到一定的程度时,只要有一个合适的议题,就可能引发情绪性的舆论井喷。

这次的吁求“人贩子一律死刑”的讯息热传也不例外。它和一年来的诸如雾霾、暖男等曾经引发情绪性舆论井喷的议题一样,既安全,又切中人们焦虑的情绪“软肋”。例如,雾霾议题,切中人们对环境污染的无助和愤懑;暖男议题,切中女性对低质量婚姻和糟糕伴侣关系的不安和隐忍。这次吁求“人贩子一律死刑”的议题,则切中了人们对社会治理的不满和怨怼。

之所以将这样的现象称为“情绪性的舆论井喷”,原因在于,积极转发的大多数参与者,并没有对拐卖儿童事件有过更多的思考,只是从感性的角度,去体验“如果我的孩子被人贩子拐卖了”的情绪。而这种情绪背后,对应着社会治理的深度积弊。

这么多年来,“打拐”问题一直都没有得到有效的根治,原因并非缺乏严刑峻法。中国现有的法律,对拐卖妇女、儿童的人贩子,并不缺乏处以死刑的条款;在司法实践中,每年都有因为拐卖妇女、儿童情节严重而被判处死刑的判例。

为了加强对社会的管理,一些地方建立了卓有成效,遍及每一个基层村落、社区的网格化维稳体系,一些上访者,无论隐藏多深,都能被迅速地识别处理。如果这个体系用于治理拐卖妇女儿童现象,结果又会如何?如果比较中美失踪儿童找回的概率,其数据差异令人咂舌。缺乏网格化维稳体系的美国,失踪儿童找回的比例超过 **97%**;而中国失踪儿童找回的概率却不足 **1%**。

严刑峻法并不能有效阻止人贩子的犯罪行为,关键是执法环节,而不是司法环节。基层的大多数执法机构,处置涉“拐”案件往往心有余而力不足。而且,相当比例诱拐、贩卖儿童的现象,牵涉到机构犯罪,它们发生在个别基层的福利院、孤儿院。

那些义愤填膺积极参与转发的人们,虽然出于对治理的不满,但他们也选择性忽略中国社会贩卖儿童现象的主要原因,并迁怒于对人贩子的处罚不够。他们与其说是在为那些因为拐卖而失子的家庭吁求,不如说是为了满足自己无需勇气、也没有任何风险的廉价道德优越。

他们没应考虑到的是,一旦对人贩子一律施以死刑,那么在罪行败露时,人贩子将更可能杀死拐卖的儿童,因为一旦被捕反正后果都一样,杀死儿童甚至可以“消灭”直接证据。

如果吁求对人贩子一律判死的人,真的站在失子家庭的立场上做选择,那么他们是倾向于“解救孩子并无论如何保证孩子安全”,还是“宁可让被拐孩子冒生命危险也要对人贩子严惩不贷”呢?

已有分析文章有理有据地揭露,这次热传的图文讯息,包含了某交友网站的广告推广链结。不知道策划和推动这次情绪性舆论井喷事件的营销机构,有没有聆听过失子家庭的诉求,并站在他们的立场上去感受。

日本公司推出情感伴侣机器人

形似缩小版卡通人物“大白”,会察言观色,它就是号称全球首款能识别人的情感并与人交流的机器人“胡椒”(**Pepper**)。

美国有线电视新闻网(**CNN**)22 日报道,日本软银集团将“胡椒”推向市场后仅 **1** 分钟,**1000** 台这款机器人就已售光。

能识别人类话音和表情。“胡椒”一身白色,身材短小精悍,高 **121** 厘米、重 **28** 公斤。

据软银集团介绍,“胡椒”自带摄像头、触觉感应器、加速器,并且具备“类似内分泌系统的多层神经网络”。它可以识别人类的音调和面部表情,从而与人类交流。

按这家企业的说法,“胡椒”主要是为了让主人“高兴”,“它不是工作机器人,而是人类的情感伴侣”。

“胡椒”据信可以根据与人的互动特点形成自己的“个性”,它的情绪受“人类的表情、言语和周边环境影响”,“当熟人靠近时,它会表现放松;受人夸奖时,它会高兴;当关灯时,它会怕黑”。目前只会说 **4** 种语言

CNN 22 日报道,一些开发者也承认,“胡椒”目前有局限性,会错误地作出反应,但这款机器人将通过共享云信息不断地完善自身。

目前“胡椒”只会说 **4** 种语言,包括英语、法语、日语和西班牙语,但开发商将于几个月后在其网上软件商店中上传其他语言版本。

软银集团还说,他们打算今年秋天推出“商务胡椒”,专门服务于商务人士。首批“胡椒”的售价为 **1600** 美元,外加每月 **200** 美元的数据更新和保险费。

CNN 报道,软银打算在“胡椒”推向市场的头 **4** 年亏本运营,预计将在第 **5** 年实现盈利。

本月 **18** 日,软银集团与中国电子商务巨头阿里巴巴集团、富士康公司共同宣布达成协议,阿里巴巴、富士康将向软银旗下的软银机器人控股公司(**SBRH**)分别注资,以各自获得它 **20%** 的股份。

根据协议,软银、阿里巴巴、富士康三方将联合把“胡椒”和机器人产业带到全球市场。

大 S 自称懒得管汪小菲 婚后给爱人多留些空间

据报道,大 **S** 近来出书,再度回顾与汪小菲相识闪婚的过程,当初两人因安以轩、安钧璨牵线认识,第 **4** 度约会就聊天聊到天亮,汪小菲突冒一句“要不要跟我结婚”,她瞬间心动决定嫁了,隔天就冲教堂外互戴戒指,**2011** 年补盛大婚礼。

结婚后,男男女女们面对各色的诱惑,一旦把持不住自己的情感,就会深陷婚外恋的尴尬境地,这通常就是一个陷阱,越陷越深,到最后将会让自己满身伤痕还一无所有!那么,婚后女人如何保持自己的吸引力,而不被男人所束缚呢?

给爱人多留些空间。两性的结合是感情、生活的结合,而不是个性、人格的溶解,双方更不是彼此的影子,因此不要追求形影不离。否则,就像不停地吃东西会使人丧失食欲一样,老粘在一起也会使人兴趣索然。男女之间的关系,只有部分共同定点,双方能各有自己的朋友和嗜好,能有更多的话题。

有分开的时候,才有想念对方的时刻。彼此给对方一个距离,一个空间,让其去渴望、去充满柔情地等待。所以,适当的小别,增加夫妻间的新鲜感。俗话说“小别胜新婚”,从心理学上讲,这是由于人为地造成距离,使彼此在对方的心目中的形象有了常新常青。

形成了一种良性的效应,从某种意义上说,没有距离就没有自由,没有距离就没有吸引,时空的间隔往往会增加爱的强度。

有少数人难以接受爱人与异性的正常交往,总担心有朝一日自己会被“挤掉”,于是常常干出一些愚蠢的事情:爱人接了一次异性的电话或家中来了一位异性朋友,或拐弯抹角地打听人家,或对来的客人左审右视;也有人以宣布“ 纪律”的方式控制对方的活动,包括侦察书信、干涉社交,甚至跟踪追击,使对方没有一点自由的时间和空间,等等;这样做的结果,决不可能赢得对方的吸引,而恰恰相反,当事人往往把自己置于被冷漠的位置。

可以这样想想,“占有”得这样吃力、这样紧张、这样戒备森严,还有什么爱情可言?

靠着管住的婚姻,还有多少爱情的内涵呢?爱情首先是一种自觉自愿的感情,是一种被对方的强烈吸引,是推也推不开、斩也斩不断的牵念。既然自己在婚前可以战胜一切竞争对手获得恋爱的成功,为什么婚后反而没有这样的气派,而只能凭借一纸结婚证书或依靠压抑对方的精神生活,来苟延已到手的一切呢?

多一些幽默感。善解人意,才有可能促进两情相悦。面对纷坛繁杂的社会生活,尤其是家庭生活中的琐事,有时确实需多一些承受困难的勇气和驾驭生活的能力。

家庭中的幽默,可以减轻心理上的压力,尤其是夫妻生活中的幽默语言,常常能激起感情上的浪花。因为幽默是坚毅、冷静、智慧、能力的象征,是家庭矛盾的调和剂。

让夫妻间保持吸引力的方法看似通俗简单,但实际上却道出了夫妻相处之道的玄机:理解、包容和爱。

婚姻就是嫁给习惯和性格

许多女人误解婚姻就是嫁一个男人,而不知道还要嫁给这个男人的习惯和性格,以及这个男人背后的家族。这种认识上的错误,让我们在这个世界上,看到了不少破碎的婚姻。

婚姻有三重境界。第一重境界:和一个自己所爱的人结婚。第二重境界:和一个自己所爱的人及他(她)的习惯结婚。第三重境界:和一个自己所爱的人及他(她)的习惯、还有他(她)的背景结婚。处在第一重境界的夫妻,婚姻相对稳固。处在第二重境界的夫妻,婚姻比较稳固。处在第三重境界的夫妻,很少见有离婚的。

在这个世界上,那些白头偕老的人,一生基本上都结三次婚。第一次是在饭店里,在亲朋好友的恭喜和祝福中,与一个自己所爱的人结婚。第二次是在家里,两人经过几年磨合,互与对方的习惯结婚。第三次是在家族里,与对方的各类亲情结婚。第二次和第三次结婚与第一次相比,有很大的不同。没有隆重的婚礼,没有亲友前来祝贺,惟一在场的是双方默契。

真正的婚姻,往往都是发生在最后两次。现在好多人结婚两三年就离婚了,如果仔细地分析一下,就会发现:原因就是没把自己的婚姻从第一境界推入到第二境界。

大家都知道,沸腾的水能杀死细菌。热恋和沸水一样,也能杀灭当事人身上的缺点和不足。那些热恋中完美无缺的白马王子和小鸟依人的姑娘,进入婚姻这杯不温不火的水之后,缺点和不足会像细菌一样重新回来。这时你必须跨入婚姻的第二境界,和他(她)的习惯结婚,接纳和包容他(她)的缺点。否则,婚姻就会因根系过浅而萎缩。

那些本来是非常恩爱的一对,几年后莫名其妙地离婚了。十有八九是拒不进入第二境界的结果。婚姻进入第二境界之后,就很少有人把离婚挂在嘴上。

在心理上,他们已接受了对方性格中的不足。有的甚至还把对方的这种不足变成自己的一种关怀。这时的婚姻是甜美和温馨的,呈现出的最大特点是宽容和互补。

然而,婚姻的温馨并不能代表婚姻的稳固。稳固的婚姻还需要第三次升华,那就是与对方的各类亲情结婚。也就是说,把你对他(她)一人的爱扩展到他(她)的父母和亲友。并且在这种爱中,对婚姻有了智慧的领悟:你的另一半不单属于你,他(她)还属于他(她)的父母和朋友,甚至还属于他(她)自己。

在爱情的世界里,许多男人往往误解婚姻就是娶一个女人,而忽略了还要娶过来女人自身的追求,以及女人身后的背景。许多女人误解婚姻就是嫁一个男人,而不知道还要嫁给这个男人的习惯和性格,以及这个男人背后的家族。这种认识上的错误,让我们在这个世界上,看到了不少破碎的婚姻。

SINCE 1938 Gillman Honda Houston HONDA
自1938年就开始服务华人社区
Stanley Cheung 张 华
832-766-9888 (通国语、粤语)
10595 West Sam Houston Parkway S. Houston, TX 77099
(US 59 South @ Beltway 8)
GillmanHondaHouston.com
2015 Honda Accord EX-L

千山万水 一桥牵连
美南新聞日報 Southern Chinese Daily News
电话:281-498-4310
传真:281-498-2728
11122 Bellaire Blvd., Houston, TX 77072
E-mail: ad@scdaily.com
日报网址:www.SCDAILY.com

环球百叶窗帘 CD Global Shutter Inc.
木质百叶窗专家
百叶窗帘耐磨、耐腐蚀,有艺术感,是高档生活和身份地位的象征。
翻开百叶窗帘,您看到的,不只是外面的自然风光,还有心灵深处家的温馨。
订做新颖,双层卷帘窗帘
隔热、环保、省电、美观
免费估价、到府安装
WWW.eweb4u.net/blinds
Email:cd_order@yahoo.com
電話:832-310-3532
傳真:832-201-7897
展示厅(Show room):9600 Bellaire Blvd.,Suite116,Houston TX 77036 DYNASTY PLAZA(王朝)

新颖窗帘(C.O.A.X.) ~让阳光来去自由
室内窗户装饰可以体现主人的风格与品味。
您想装扮一个有品味的家吗?
您想拥有冬暖夏凉又能保护隐私的窗户吗?
新颖窗帘色泽豪华、内藏贵气,与众不同。
新颖窗帘好产品、价格优、款式新、颜色多。
可订做木制百叶窗
咨询电话:281-965-7485 281-908-3750
网站:www.8lightblinds.com
展示厅(Show room):
• 9600 Bellaire Blvd.,Suite116,Houston TX 77036 DYNASTY PLAZA(王朝)
• Ritaco 10060 W Sam Houston Pkwy.,Suit 180 Houston Tx 77099

请携带此广告指名找华人销售经理
Sterling McCall TOYOTA
Steven Ye叶 (713)518-3169
David Luo罗 (713)732-8388
2015年新车提前清仓
前所未有2015年4月份特惠方案
2015年份所有车型提供零利息贷款或高至2500元现金折扣(Tacoma,Sequoia除外)
请速与我们联系 (713) 518-3169
超低的价格和优质的售后服务
不是吹出来的,放眼Houston所有的TOYOTA车行唯有我们的销售团队做到了
当您决定买TOYOTA之时,请务必联络我们
我们会不惜一切代价让您成为我们的顾客
休城唯一,堪称全美唯一
华人"一条龙"销售,贷款,售后服务团队
(销售部经理)由Steven Ye和David Luo提供超低售价,众口皆碑
(贷款部经理)由Ray Lee帮你完成贷款和过户手续,简便快捷
(服务部经理)由David Wang为您解决任何疑难杂症,开的安心
9400 Southwest Freeway Houston TX 77074

千賓汽車修配廠
12345-A Bellaire Blvd., Houston, Texas 77072
Tel: 281-776-0800
鈑金・噴漆部 I-CAR
☆精通保险理赔法,AAA,州农场保险指定修护厂
☆USAA, FARMERS, ALLSTATE, TEXAS FARMERS BUREAU,G.M.A.C. 等等 OPEN SHOP PROGRAM
☆钣金修护,争取减或免自付款,保证复原如新
☆最新电脑控制,下吸式,气热,无尘烤漆房(原厂标准,且有终身保证计划)
☆修护期间,备有免费(收费)租车
☆全车开入式拉大梁机(三台)
高价收买三年内车祸车
AAA保险 Approved Auto Repair
電腦雷射光束大樑檢驗分析儀
引擎・電機部 ASE CERTIFIED
• 喷射式引擎,电脑控制系统专家
• 精修电系,喷射式供油系统
• 四轮(电脑镭射)定位
• 原厂标准保养,冷暖气
• 引擎修护,刹车,底盘,变速箱等等
• 州政府汽车安全年检
專精 高檔車修護 LEXUS INFINITI AUDI ACURA
●美國汽車修護協會檢定特級(Master)技師●
★歡迎精修"Extended Warranty",減或免自付款。
★德州政府核准廢氣修護專家。可申請高到$600.00政府補助款,協助低收入者通過汽車年檢。
拖車服務 (281) 564-4350 (24小時服務)(英、華語)
E-mail: autoritecollision@yahoo.com

YUKON Flooring & More
13230 Murphy Road #600, Stafford, TX 77477
www.theyukongroup.com 营业时间:Mon-Sat. 9am-6pm
雅坤地板
天然地板的享受,複合地板的價格
• 实木地板
• 全木橱柜
• 超耐磨强化复合地板
• 磁砖
• 天然大理石/花岗石
特价(包工包料)
8mm $2.49 /呎
12mm $2.99 /呎
电话:281-499-4488
独家代理全球质量排名第一的INOVAR防水地板

又福地板 追求卓越,追求品质,追求完美!
* 强化复合地板,实木复合地板,高光板,浮雕板,亚光板,手抓纹等等,多种选择。
* 多种高级静音底垫
* 万尺存货,欢迎批发零售。
* 做地板找又福!作有福人!
买地板 送静音地垫
www.yulfgroup.com
Tel:281-501-8330 Or 832-978-6440
地址:9920Westpark Dr #107(靠Gessner) Houston TX 77063

Bellaire Auto Services & Collision
万 利 车 行
地址:7620 Bellaire Blvd Houston Tx 77036 (Bellaire & SW Freeway)
诚信可靠……高能技师……技术一流……工作保证……价格合理……服务亲切……崭新设备
一条龙维修服务中心
营业时间:星期一至星期六 9:00AM-6:00PM
电话:713-484-7777
• 完整检测汽车中心
• 引擎调整
• 原厂配件
• 刹车、防冻液、传动系统
• 方向盘及僻震器
• 皮带、水喉
• 电池、开动器及整流器
• 防止损坏定期检验
• 州政府汽车安全年检
• 价位保证满意
○诚征有经验的修车技师
钣金部 免费估价
州政府汽车安全年检 (请携带保险卡)

高級花崗石檯面
價格最優 質量保證
批發、零售花崗石
長期備有大量現貨
顏色多・種類全・尺寸齊
擴大營業 喬遷地址
萬事達石業公司 4502 Steffani, Houston, TX
營業項目
• 廚房及浴室花崗石檯面
• 餐館花崗石桌面及餐檯
• 設計安裝實木橱櫃
• 各式不銹鋼盆及陶瓷盆
花崗石板 室外倉庫 倉庫一角 廚房洗碗盆 倉庫展示間 實木橱柜 花崗石廚房檯面 部分花崗石樣板
• 反應迅速 • 專業施工 • 工廠直銷 • 免費估價
萬事達石業公司 4502 Steffani, Houston,TX 77041(新倉庫室內外面積達6萬餘呎,新址在舊地址路口處)
GRANITE MASTER TEL:713.983.6446 / 832.279.9132 • Fax:713.983.6481

Value Windows & Doors HOUSTON
恆益門窗
休士頓專業製造塑鋼門窗
包安裝 10個標準塑鋼窗 (低於108 U)
$2999 雙層玻璃(LoE366)玻璃隔層加氬氣 可擋95%紫外線 隔音強 終生保修
現在就打電話 免費估價
Tel: 281-261-8900 Fax: 281-261-6660
13715 Murphy Rd • Suite D • Stafford Tx • 77477
一年内付清,可享12個月無息分期付款。
Save Up to 50% on Energy Bills
info@valuewindowsdoorshouston.com
www.valuewindowsdoorshouston.com
Made in Texas
工廠直營・防風玻璃新上市
Double Pane • Lifetime Warranty • Sound & Energy Efficient

育儿教育，爸爸请出席！

对于孩子，常听到家长的担心：孩子学习有这有那问题，怎么办？孩子性格上有这有那问题，怎么办？但是，问这些问题的基本都是妈妈。而分享会上，也是，绝大多数是女士，是妈妈。当然这跟男女能量特点有关，但是也看出一个问题是，育儿教育，依然妈妈管的多。家庭之中需要爸爸妈妈的配合，一切就会很轻松。所以在这个父亲节，感恩父亲的同时，致各位爸爸们，育儿教育请出席！

男人的优势

我常说，现在家庭教育里放下溺爱还相对比较容易，但要做到不放纵，却很难。为什么，因为爸爸去哪儿了。

妈妈这边明白了溺爱，然后给孩子放开，但是如果不是出于纯爱，很容易去到放纵。放开的前提是，这个孩子能在那个当下感受到别人。也就是要很好的社会化。社会化就是你要明白这个世上除了你还有其他人，你也要尊重到他们的感受。你是作为环境的一部分，需要去提高环境的能量，否则环境会给你一个反作用，最终你自己也要付出代价。

这个过程基本从幼儿园开始，尤其从上了小学后，更加要开始明确规则，到三年级要完成。

而制定规则是男人的强项。男人精确起来可以军事化一样管理，几点几分必须完成。只要他们认为一定要做的，就可以不折不扣的执行。规则是男性能量。执行的时候就是不讲感情的，不是说今天心情好就放宽点。所以如果爸爸能很好担负起规则的一块，那妈妈只要负责心灵抚慰，然后两个人配合，就可以很好很轻松的完成。

责任和诱惑

以前你说孩子还好，怎么给到他更多自由了就管不着住了。其实不是。原来还好，是因为有一个外在强制的力约束着，而现在这个力撤掉了，他反而不知怎么管理自己，其实这就是真实的他。所以你要让他慢慢明白，这个社会有规则有底线，不是你想怎样就怎样，不是说你爽到自己了其它什么都不管了。你要让他去感受到周围的环境。你可以告诉他，老师只有一个人，要管那么多小朋友，如果今天你不做，明天他也不做，就像大家一起做操，你踢腿他抬手，大家就无法去完成一个组织。

这其实就涉及到一个很重要的话题，责任与诱惑，如何平衡。

责任是什么，就是你答应的事就必须去完成。就像上学做作业，作为中国公民，九年义务教育你必须完成，作业是你和老师的约定，也必须完成。当然你可以制定一个自己家家规，说作为我们家的孩子，必须念到本科，也是可以的啊。那你不完成作业，老师会通知妈妈，妈妈还是会盯着你完成，你不乐意可以哭，妈妈没情绪，哭完还是要完成。

诱惑是什么，就是我想玩。所以要让孩子明白怎样去平衡，去学会自我管理，这才是我们要去到的方向。责任你必须完成，那么如何去安排好完成就可以玩了啊。但是如果你说不要责任，那就连玩也没有。这个社会没有说一直玩就可以了，而没有责任。

比如学钢琴，孩子选择学，可以，那你要告诉他这个缴费后就是以一个学期为界，中间不管你喜不喜欢、开不开心都要坚持到一个学期结束。想换，当然可以，学完一学期后。所以不是你说今天不喜欢老师就不见不学。你今天说不喜欢老师就不见，不喜欢作业就不做，那以后结了婚说不喜欢就离，工作不喜欢就换吗？这真的是一种放纵，很多年轻人就是如此。那当孩子说不喜欢不要学，你可以单独私下跟孩子说，这个必须学，既然你选择了，就要坚持完这个学期，然后你可以重新选择。哭闹可以，哭完继续完成。收拾几次，他就知道，任何事是有底线的。

让孩子回归时间的主人

上学后，很重要的一件事是让孩子学会如何有效的利用时间。每个人每天的时间是有限的，都是 **24** 个小时，那么你如何利用和分配好这有限的时间，学会时间规划就显得很重要。这是一种如何利用有限的资源达到一个高效的结果的能力，这才是我们真正要去到的方向，而不是盯着一次两次作业有没写完。

和孩子讲，可以很简单的画个图给他，他很快就会明白。这个线，表示你放学后这么多时间，那么怎么安排呢？你回家，可以先玩，看电视，吃饭，玩游戏，切橡皮，磨蹭，做作业，睡觉。你也可以吃饭，和妈妈闹不开心，不想做，发脾气，吃东西，做作业，睡觉。那还有呢，你可以回家吃饭，开始做作业，然后玩，睡觉。选一个吧。

这里有一个非常重要的是，怎么安排怎么规划，这个规则由孩子自己来定。爸爸妈妈负责配合执行。不要管他开始定的有多不可行，不合理，你就当不知道，照做。执行一次，让孩子自己明白这个不是很合理，然后调整，调整到合适为止。要让孩子明白，这个时间是他自己的，他是他时间的主人，自己不规划好，是要付出代价的。而不是父母去制定，其实都是父母希望孩子怎么做，这样孩子就会怨啊，又不是我想这么做。

另外，在制定规则时，你要定一个行为反射。就是制定了，做不到怎么办？违反了怎么办？社会上就是这样，法律也是如此，你不遵守就要承担相应后果。比如作业第二天上学前必须完成，第一天晚上你没按规划完成，你可以不做，但是，第二天早上早点起来完成。你让他告诉你几点，**5** 点半起来，那就叫他，不管多痛苦不想起，可以哭，但是我

会一直叫到你起为止。

爸爸 请回归

家长要明白，孩子需要社会化后，你不能再按教小宝宝的模式去教他了，你要以教一个成人的模式去教他。让孩子真正为自己负起责任，为自己的时间做主。否则他整个综合发展就显得很低幼，而且就像是父母的傀儡而已。

希望各位能对制定规则悟到一点。而妈妈们在规则这块其实是很晕的。所以，爸爸们，请回归。

古代人买房那些事 白居易买不起市区房

北宋开封的拆迁费每户相当 45600 元人民币

虽然古代开发商没有现如今的开发商这么“牛”，环境和政策对他们都不太有利，但是在拆迁问题上，始终还是开发商们占优势。

就比如窦义，他就知道要搞房产，首先得朝上有人，于是傍上了当朝太尉。

古代拆迁过程更为暴力，因为普天之下，莫非王土，国家要用哪里就用哪里。当然，在古代，也不乏一些民主的君主。

例如北宋元丰六年（**1083** 年），开封外城向外拓展，规划中的新修城墙要占用 **120** 户居民的住宅，宋神宗让开封府制定拆迁补偿计划，开封府写报告说，总共需要补偿款两万零六百贯，平均每户至少能拿到补偿款 **171** 贯。

当时的 **171** 贯铜钱，大约等于现在的四万五千六百元人民币。这些钱能不能在宋朝买到房？

买不起市区房的白居易权当候鸟族

古代人买房子，也跟现在人一样，要考虑很多因素。

第一也是看房价是否承受得起。不管是古代购房者，还是现代购房者，买房之前都会掂量一下楼盘的价格和自己的腰包。比如苏氏兄弟，一辈子也没在首都买房，而是到其他相对便宜的地方买房。而唐代诗人白居易买房更有意思，跟现代都市打工族的买房经历很像。

白居易二十八岁考中举人，二十九岁考中进士，三十二岁参加工作，干的是“校书郎”，就是在中央办公厅负责校对红头文件的工作人员。级别呢，是正九品，相当于一个小县的县长，不过工资却不低，每月一万六千钱。白居易在长安东郊常乐里租了四间茅屋，因为离上班的地方远，又养了一匹马代步，此外还雇了两个保姆，这样每月的开销是七千五百钱，剩下八千五百钱存起来。但是存了十年，他也没能在长安买下一套房子。

后来白居易觉得这样长期租房不是办法，就跑到陕西渭南县，也就是长安城的卫星城，买下一处宅子，平时住在单位，逢假期和休息日就回渭南的家。有点和现在的大都市白领差不多，在郊区买房不住，而在城里租房上班。

古人卖房子得让邻居签字同意

除了看房价，古代人买房也要考虑位置和周边环境是否合适。古人跟我们一样重视居住环境，最著名的例子就是孟母三迁。古代人买房考虑最有意思的一点，还在一个叫亲邻纠纷的问题上。

现在人买房之前，一般都是调查房子的权证是否齐全，质量是否过关。而古代人买房之前，主要不是调查房子的权证和质量，而是调查卖主，搞清楚他的家人、族人和邻居是否同意他卖房，因为在古代，一所房子能不能出售，并不需要通过物价局、房管局的批准，却需要通过卖主家人、族人和邻居的批准。

正规的做法是拿一个小本子，把亲戚邻居的名字都列在上面，然后从族长老太爷到隔壁大妈，让他们挨个签字。假如其中一个拒签，这房就别打算卖了。

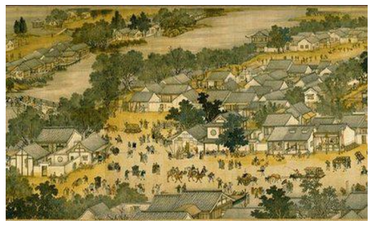

屠宰场震撼一幕：黄牛跪地哭泣如婴儿

人类一直认为动物不会哭泣，但是这只牛却哭泣得像个婴孩！一群目瞪口呆的屠宰场工人，拒绝宰杀一只跪地求饶的黄牛，它的双眼充满哀伤，同时脸颊挂满着眼泪。“人类一直以为动物是不会哭泣，可是那只黄牛真得像个婴孩一样地啜泣着！”一位香港的包装厂老板 **Billy Fong** 如此告诉记。

“当时至少有一打强壮魁梧的男士在场，而负责宰杀动物的那些男孩，他们的眼泪也不禁夺眶而出。”在场的人都非常地感动，他们一起出钱买下这只牛，将它送到一间佛寺，并祝福这只牛能平静地过完馀生。

这个牛哭泣求饶的感人故事是这样开始的：一群工人牵着一只牛走进包装厂内，准备将它宰杀做成牛排和炖牛肉。当他们接近屠宰房门口时，那只悲伤的牛突然停步不前，两只前脚往前跪下，眼泪也跟着扑簌簌地流了下来。

“当我看到这种被人们认为是愚笨的动物，竟然在哭泣，以及看到它那充满恐惧和悲哀的双眼时，我忍不住地发起抖来。”一位受到极度震撼的屠夫 **Shiu Tat - Nin** 回忆说。“我赶紧叫其他人过来看，他们也和我一样地讶异！我们不住地推拉着那只牛，可是它却一动也不动，只是坐在那边不断地哭泣。”

“我们被眼前的景象给震撼住，因为那只牛看起来就好像是人一样。我们环顾着彼此，内心都很清楚，这里没有一个人忍心下得了手杀它。接下来面对的问题是：我们该怎麽来处理这件棘手的问题？”最后他们决定大家一起出钱买下这只哭泣的牛，并且送给那些会爱护它的出家人，好让它可以安心地度过这一辈子。

“当我们向这只牛保证不会杀它时，它才肯移动，然后起身紧紧跟随着我们。”**Shiu** 如此说。“不管你们相信不相信，这是千真万确的事情，虽然听起来确实是不可思议。”

“这只看起来很愚笨的动物，彷佛可以了解我们所说的每一个字！”其他的屠宰工人都过来围观这只哭泣的牛，现场挤得水泄不通。“他们其中有叁个人，当场就愣住了。”工头 **Fong** 说：“他们说，将永远不会忘掉这只泪流满面的牛。

《林徽因传》选读

爱神呵，这副可诅咒的外表伴随着我，就像一个恶魔把我一切的赏赐——一切我内心所渴望的接吻都抢走了。

玛达那 哎，你那一夜多么空虚！快乐的小船已经在望，但是波浪不让它挨近岸边！

最后，齐德拉要求爱神和春神收回她的美丽。

齐德拉 我是齐德拉。不是受人礼拜的女神，也不是一个平凡的怜悯的对象，像一只飞蛾可以让人随便地拂在一边。

今天我只把齐德拉献给你，一个国王的女儿。

阿顺那 爱人，我的生命圆满了。

大红的帷幕迅速落下。

剧终。

观众激动地站起来，掌声，掌声，四壁只有掌声的浪潮回旋着。

泰戈尔登上台去，拍拍林徽因的肩膀：“马尼浦王的女儿，你的美丽和智慧不是借来的，是爱神早已给你的馈赠，不只是让你拥有一天、一年，而是伴随你终生，你因此而放射出光辉。”

第二天早晨，泰戈尔发表了他准备好的讲稿中的第一篇，在一部分青年人中引发了尖锐的批评，第二次的讲课也遭到了有组织的抗议，还散发了传单，泰戈尔非常生气，他宣布其余的课将全部取消，他说身体很疲劳，到西山休息去了，在那里，他大约度过了在中国最后一周的日子。

这场演出，本来是献给泰戈尔的礼物，也是新月社成立后结出的第一个果实。然而，这场演出，在梁家也引起了一场风波。李夫人和大女儿思顺耿耿于怀，她们不能容忍梁家未来的儿媳有辱门庭。

梁思成也有隐隐不快，他同林徽因在北海快雪堂松坡图书馆主馆内读书约会，有时徐志摩也凑过去和他们聊天，梁思成不愿受到骚扰，便在门上贴了一张纸条，大书 **Lovers Wantto be left alone.**（情人不愿受干扰。）

列车就要启动。

5 月 **20** 日，是泰戈尔离开的日子。访问期间，林徽因一直不离老诗人左右，使得泰戈尔在中国的逗留大为增色，他为她作了一首诗作留念：

蔚蓝的天空
俯瞰苍翠的森林，
他们中间
吹过一阵唧叹的清风。

泰戈尔从车窗探出身子，双手合十，向站台上送行的人们频频致意，他的眼睛模糊了，近一个月在北京的逗留，使他获得了可以珍藏一生的美好记忆。

徐志摩在靠窗的小桌上，铺开纸笔，他不敢看窗外那个美丽的倩影，上车前林徽因告诉他，她同梁思成即将赴美留学。

徐志摩油然生出一种诀别的感觉，他害怕各种形式的离别，每次离别于他都是一种死亡。徐志摩曾私下对泰戈尔说过他仍然热恋着林徽因，老诗人也代为求情，但没有使林徽因回心。徐志摩知道，这一别可真是天各一方了。昨日同台演出，美目盼兮，今日劳燕各飞，海天无涯。他奋笔疾书着：

我真不知道我要说的是什么话。我已经好几次提起笔来想写，但是每次总是写不成篇。这两日我的头脑总是昏沉沉的，开着眼闭着眼却只见大前晚模糊的凄清的月色，照着我们不愿意的车辆，迟迟地向荒野里退缩。

他的眼泪涌了上来，摘下眼镜，擦拭着镜片上濛濛的水雾，他听到林徽因在车窗外很脆亮的叫了一声：“徐志摩哭了！”

他把头深深地埋下去：

离别！怎么的能叫人相信？我想着了就要发疯。这么多丝，谁能割得断？我的眼前又黑了！……

汽笛不解离人的别意，硬是执拗地拉响了。列车缓缓驶出站台。徐志摩朝车窗外看了一眼，所有的景物都一片迷离，他觉得自己那颗心，已经永远地种在了站台上。

他又把刚刚写过的半封信看了一遍，苦笑一声，打开车窗，要把这一片枯萎的叶子，抛给无尽的卿野，就在他伸出手去的一刹那，泰戈尔的英文秘书恩厚之忙抢了过去，塞进自己的手提箱里。

灯火飞快地向后退去。

那一轮黄澄澄的满月，却扑进了半开的车窗。

7 月，美国东部的枫叶刚刚泛出浅浅的薄红，掩映在万树丛中的小城绮色佳，正准备迎接一年中最富个性的季节。

山色湖光多了几分凝重，少了几分热烈。从山涧流出的泉水潺潺而下，在跌宕的岩石间形成了层层瀑布。流水如一张竖琴，大弦嘈嘈，小弦切切，如诗如梦，清逸出尘，弹拨着大自然生生不息的律动。

红树碧水环抱着的康奈尔大学，是这张琴上最动人的 **C** 弦。

绮色佳小城居民 **10000**，而康校的学生便有 **6000**。

7 月 **7** 日，林徽因和梁思成这两只喜鹊天河西渡，双双飞到这座牧歌式的大学城。

康奈尔大学校园夹在两道峡谷之中，三面环山，一面是水光潋滟的卡尤嘎湖。校园里的建筑多为奶黄和瓦灰两种颜色，街道也是瓦灰色的，黛山碧水，教堂的尖塔，构成一幅非常和谐的图画。

刚刚放下行囊，他们就忙着办理入学手续，暑校从今日开始，他们已迟了一天。报名、交费、选课，忙得二人团团转。徽因选了户外写生和高等代数课程，思成选了三角、水彩静物和户外写生课程。

两个月的暑校生活将是快乐而紧张的，他们将在这里上预备班，调整自己来适应新环境。

同来的还有思成在清华的好友和同房间同学陈植。（未完待续）

教员似乎是一些高等工人，雇来的；出钱办学的人们没有把他们放在心里。玩的地方也没有，除了电影，没有可看的。所以住到三个月，我就有点厌烦了。别人也这么说。还拿天气说吧，老那么好，老那么好，没有变化，没有春夏秋冬，这就使人生厌。况且别的事儿也是死板板的没变化呢。学生们爱玩球，爱音乐，倒能有事可作。先生们在休息的时候，只能弄点汽水闲谈。我开始写《小坡的生日》。

三、《小坡的生日》

本来我想写部以南洋为背景的小说。我要表扬中国人开发南洋的功绩：树是我们栽的，田是我们垦的，房是我们盖的，路是我们修的，矿是我们开的。都是我们作的。毒蛇猛兽，荒林恶瘴，我们都不怕。我们赤手空拳打出一座南洋来。我要写这个。我们伟大。是的，现在西洋人立在我们头上。可是，事业还仗着我们。我们在西人之下，其他民族之上。假如南洋是个糖饶饼，我们是那个糖馅。我们可

《老舍自传》选读

上可下。自要努力使劲，我们只有往上，不会退下。没有了我们，便没有了南洋，这是事实，自自然然的事实。马来人什么也不干，只会懒。印度人也干不过我们。西洋人住上三四年就得回家休息，不然便支持不住。干活是我们，作买卖是我们，行医当律师也是我们。住十年，百年，一千年，都可以，什么样的天气我们也受得住，什么样的苦我们也能吃，什么样的工作我们有能力去干。说手有手，说脑子有脑子。我要写这么一本小说。这不是英雄崇拜，而是民族崇拜。所谓民族崇拜，不是说某某先生会穿西装，讲外国话，和懂得怎样给太太提着小伞。我是要说这几百年来，光脚到南洋的那些真正好汉。没钱，没国家保护，什么也没有。硬去干，而且真干出玩艺来。我要写这些真正的中国人，真有劲的中国人。中国是他们的，南洋也是他们的。那些会提小伞的先生们，屁！连我也算在里面。

可是，我写不出。打算写，得到各处去游历。我没钱，没工夫。广东话，福建话，马来话，我都不会。不懂的事还很多很多。不敢动笔。黄曼士先生没事就带我去看各种事儿，为是供给我点材料。可是以几个月的工夫打算抓住一个地方的味儿，不会。再说呢，我必须描写海，和中国人怎样在海上冒险。对于海的知识太少了；我生在北方，到二十多岁才看见了轮船。

得补上一些。在到新加坡以前我还写过一本东西呢。在大陆上写了些，在由马赛到新加坡的船上写了些，一共写了四万多字。到了新加坡，我决定抛弃了它，书名是《大概如此》。

为什么中止了呢？慢慢的讲吧。这本书和《二马》差不多，也是写在伦敦的中国人。内容可是没有《二马》那么复杂，只有一男一女。男的穷而好学，女的富而遭了难。穷男人救了富女的，自然嗒跟着就得恋爱。男的是真落于情海中，女的只拿爱作为一种应酬与报答，结果把男的毁了。文字写得并不错，可是我不满意这个题旨。设若我还住在欧洲，这本书一定能写完。

打了个大大的折扣，我开始写《小坡的生日》。我爱小孩，我注意小孩子们的行动。

（未完待续）

金門爐頭廠 Golden Gate Restaurant Equipment Co.
金門是您的事業通往成功之門！
金門爐頭廠專製業造各種中式爐頭，抽油煙罩，精美布菲檯，各種不銹鋼廚具
本廠具有十多年經驗 手工精細，交貨快捷，以及提供一切餐館設備修理及安裝服務，
一切工程及產品保證通過政府及衛生局檢驗
★抽油煙機 ★冷凍房 ★布菲檯 ★抓碼檯 ★安裝服務 ★修理服務
★中式爐頭 ★油爐 ★洗碗檯 ★燒臘爐 ★免費估價
★零件配套 ★專門店製造不銹鋼餐具
9330 Summerbell Houston, Texas 77074
Tel:(713)228-2155
Fax:(713)228-2156

亞洲餐俱設備公司
A. A. Restaurant Equipment Co., Inc.
● 出售各種餐館、炸雞店、漢堡店、雜貨店等設備 ●
● 設有大型門市部，歡迎參觀與洽詢 ●
Sales, Leasing
出售・出租
Leasing Ice Machines & Dish Washer Machine
出售各種製冰機、洗碗機、冰箱、絞肉機、冷凍機、油鍋、爐頭、抽風罩、電飯鍋、各類盤碗、叉燒爐、切肉機、絞面機
出租各種製冰機、洗碗機
修理各種廠牌：絞面機、切肉機、電飯鍋
Tel:(713)772-7494 Fax:(713)772-8719
外地請撥：1-800-448-7494
9235 Bissonnet, Houston, TX 77074

ROYAL FIXTURES & MATERIAL HANDLING
新寶器材公司（店面展示及倉儲貨架）（新或舊）
請洽 陳世杰 Albert Chen
& Tracy Chen
7501 Harwin Dr., 102C, Houston, TX 77036
Tel: (713) 266-6006
Fax: (713) 266-2006
www.storedisplaysfixture.com
E-mil: royalfixtures@hotmail.com
只要你想成立公司，開店請洽本公司，免費洽詢，估價，新舊器材，一應俱全。
LED SIGNS
新貨品各式各樣
Led Sign & Running Lights
OVER 1000 ITEMS IN STOCK
FREE JOB SITE ESTIMATE
本公司 1990年成立 價格低廉・服務週到。

美聯鐵工 The Unite Construction Co.
價格公道 質量保證 服務快捷
(832) 868-1090
9515 Bellaire Blvd, Houston, TX 77036