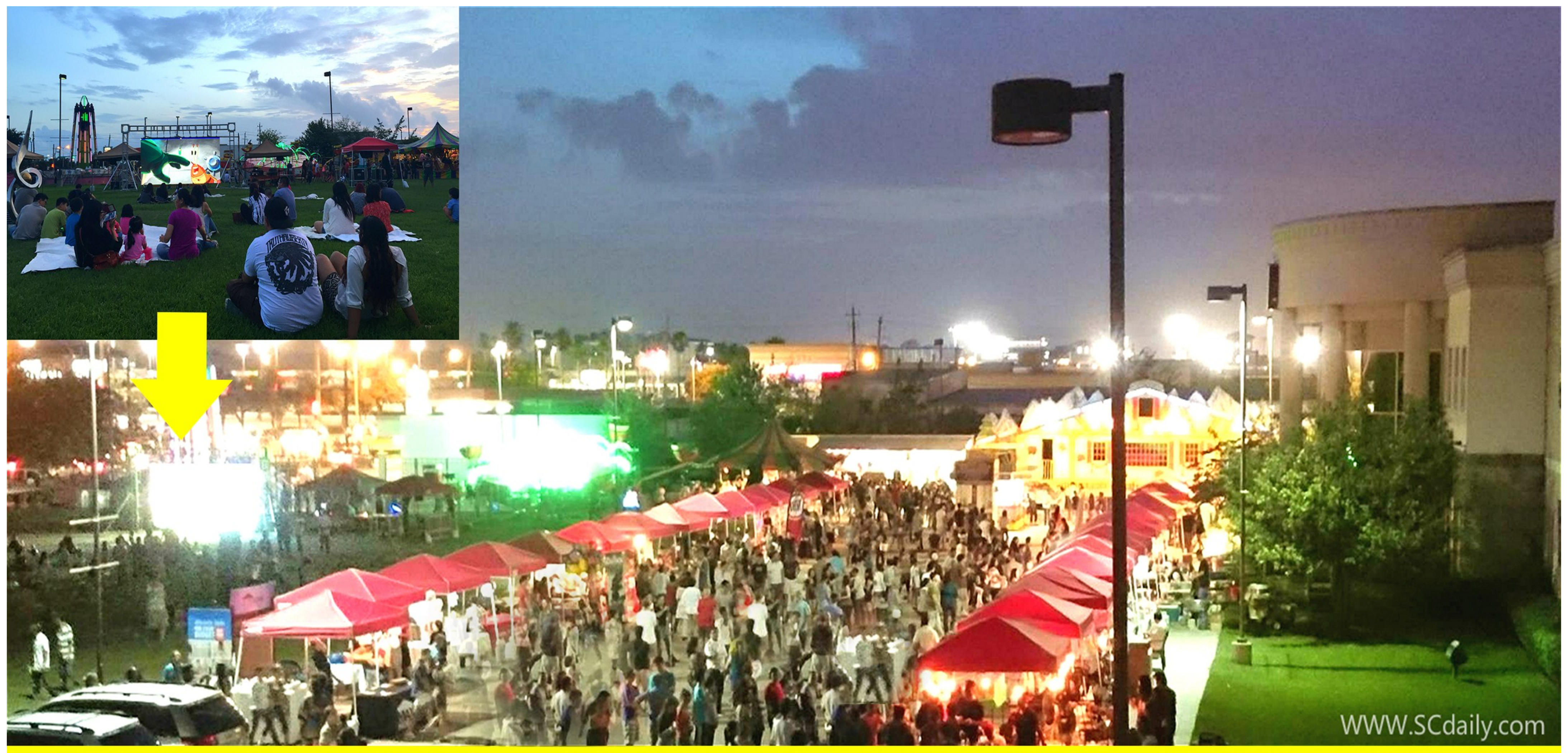

戶外電影，美味美食，遊戲抽獎，免費入場，美南新闻&國際區聯手打造
7月24日（周五）7月25日（周六）晚5点至晚11点
地址：美南新聞 國際貿易中心廣場 11122 Bellaire Blvd

Yes! 國際夜市

咨询热线：(281)498 4310/(318) 237 1986/(832)399 1335
网站：YesInternationalNightMarket.com

免费高清频道 ● 免费数位频道 ● 免费中、英文频道

55.5 KTBU HOUSTON Stv

網上同步收看及手機上網收看
網址：www.itvhouston.com

（周一至周五 黄金时间推出）

劇情簡介：
林多美（趙韓櫻子飾）成長於溫暖富裕的家庭，她個性純真善良，與丈夫陳笑飛（蔣毅飾）有著美滿的婚姻。文馨（海陸飾）幼時和哥哥走散後被收養，養父去世後，養母楊樹花（苑瓊丹）飾對她從未停止過打罵虐待，很小就要為生計奔波。文馨與林多美的哥哥林多俊（李泰飾）在國外相識相戀，回國後文馨嫁進林家，婚禮上意外發現小姑林多美的丈夫陳笑飛居然是她至今難忘的初戀……

555 美南電視 Houston 55.5

55.5覆蓋全大休士頓
七天二十四小時免費收看
廣告洽詢熱線：281-498-4310 傳真：281-498-2728
公司地址：11122 Bellaire Blvd. Houston, TX 77072

美南电视本周节目单

itv 555 International Television 美南國際 2015年7月份 電視頻道節目表 6/29/2015 - 7/4/2015

美中時間	MON. 29	TUE. 30	WED. 31	THU. 1	FRI. 2	SAT. 3	SUN. 4
00:00-00:30	廚王爭霸(重播)	"健康之路"(重播1)	"健康之路"(重播2)	"健康之路"(重播3)	檔案(首播)	特別呈現(首播)	非常了得 (首播)
00:30-01:00							
01:00-01:30	Chinese Class / 漢語學堂(首播) (English / Fun Ways to Learn Chinese)						
01:30-02:00	台北故宮(首播) (English)	Culture Matter(首播)(E	台北故宮(首播) (English)	Across China(首播)	ChinaUntapped(首播) (English)	Story China 故事在中國(重播)	台北故宮(重播) (English)
02:00-02:30	經典電影(首播)	JourneysInTime(首播) (English)				Across China(首播) (English)	經典電影(重播)
02:30-03:00		行知中國 (首播)					
03:00-03:30		影視風雲榜(首播)				勁歌金曲(重播)	
03:30-04:00	司馬白話 (首播)						養生堂(重播)
04:00-04:30	留聲歲月(首播)	易經(重播)					"向幸福出發"(首播)
04:30-05:00	洋言洋語(重播)						
05:00-05:30	檔案(重播)	因為愛情有多美(重播)				長沙保衛戰(重播)	
05:30-06:00							這裡是北京(重播)
06:00-06:30	"購時尚"(重播)	"甜甜圈寶貝" (首播)共104集					勁歌金曲(首播)
06:30-07:00		行知中國 (重播)					
07:00-07:30	美南新聞 / 台灣新聞 / 國際新聞 / 大陸新聞						
07:30-08:00							
08:00-08:30	"星光大道" (重播)	今日關注(重播)					養生堂(首播)
08:30-09:00		非常了得(重播)	"健康之路"(首播1)	"開門大吉"(重播)	"向幸福出發"(重播)	"健康之路"(首播2)	"健康之路"(首播3)
09:00-09:30	偶像劇"來吧灰姑娘"(重播)						
09:30-10:00			生活(重播)			"開門大吉" (重播)	"開講啦"(重播)
10:00-10:30		粵語天地(重播)	旅遊在美國(重播)		"空姐新發現"(重播)		
10:30-11:00	海峽兩岸(首播)						"購時尚"(首播)
11:00-11:30	留聲歲月(重播)	功夫鄭州(重播)	明星加油站(重播)	大鵬秀(重播)	健康廣告節目(重播)		
11:30-12:00	美南新聞 / 台灣新聞 / 國際新聞 / 大陸新聞					國際新聞 / 大陸新聞 / 台灣新聞	
12:00-12:30							
12:30-13:00	現場面對面(重播Live) 週一重播上週五					"出彩中國人"(首播)	"我愛滿堂彩""(首播)
13:00-13:30							
13:30-14:00	娛樂現場(首播)						"遊在中國"(首播)
14:00-14:30	說東道西(首播)						
14:30-15:00						影視風雲榜(重播)	影視風雲榜(重播)
15:00-15:30	今日關注 (首播)					洋言洋語(首播)	粵語天地(首播)
15:30-16:00	司馬白話 (重播)					"甜甜圈寶貝" (重播)共104集	
16:00-16:30	"向幸福出發"(首播)	"男左女右"(重播)	"我愛滿堂彩"(重播)	"年代秀"(重播)	"出彩中國人"(重播)	特別呈現(重播)	真情部落格/(首播)
16:30-17:00							
17:00-17:30			"遊在中國"(重播)			偶像劇"來吧灰姑娘"(首播)	生活(重播)
17:30-18:00	"空姐新發現"(首播)						明星愛廚房(首播)
18:00-18:30	寧靜時分(首播)	空中主日學(首播)	幸福來敲門(首播)	幸福來敲門(首播)	烤箱讀書會(首播)		功夫鄭州(重播)
18:30-19:00	美南新聞/ 台灣新聞 / 國際新聞 / 大陸新聞					國際新聞 / 大陸新聞 / 台灣新聞	
19:00-19:30							
19:30-20:00	現場面對面(首播Live)					生活魔法師(首播)	旅遊在美國(首播)
20:00-20:30						生活(首播)	偶像劇"來吧灰姑娘"(重播)
20:30-21:00	因為愛情有多美(首播)				長沙保衛戰	"開講啦"(首播)	
21:00-21:30							
21:30-22:00	海峽兩岸(重播)			真情部落格/重播)	海峽兩岸(重播)	廚王爭霸(首播)	"年代秀"(首播)
22:00-22:30	功夫鄭州(首播)	功夫鄭州(首播)	大鵬秀(首播)		這裡是北京(首播)		
22:30-23:00	美南新聞 / 台灣新聞 / 國際新聞 / 大陸新聞					"星光大道" (首播)	
23:00-23:30							
23:30-00:00	今日關注 (重播)					影視風雲榜(重播)	影視風雲榜(重播)

電視台保留變更節目權利，以實際播出為準。 Updated as: 6/29/2015

SOUTHERN NEWS GROUP 美南新聞報業電視傳媒集團
全美最大亞裔獨立多媒體集團・報業・電視・黃頁・移動傳媒
The Largest Asian Independent Multi-Media Group in USA Newspaper -Television-Yellowpages-Dsign

SOUTHERN CHINESE DAILY NEWS
美南新聞日報

美南新聞日報・華府新聞日報・達拉斯日報
PRSRT STD US POSTAGE PAID ALIFE, TX PERMIT #16
美國政府指定刊登法律性質廣告有效刊物

星期二 2015年6月30日 Tuesday, June 30, 2015 美南新聞 ■Tel.281-498-4310 ■Fax.281-498-2728 ■www.scdaily.com ■11122 Bellaire Blvd., Houston, Texas 77072, U.S.A. Serving Since 1979 NO. 11078

亞特蘭大新聞 Atlanta GA • 波士頓新聞 Boston MA • 芝加哥時報 Chicago IL • 波特蘭新聞 Portand OR • 西雅圖新聞 Seattle WA • 聖路易新聞 St. Louis MO • 亞美新聞 Houston/Washington/Dallas
發行人 李蔚華/Publisher: Wea H. Lee 社長 朱勤勤/President: Chin Chin Chu 副社長 朱幼楨/Vice President: Emerson Chu 副社長 秦鴻鈞/Vice President: Christi Chin 總編輯 蓋 軍/Chief Editor: Jun Gai
商業廣告：ad@scdaily.com 黃頁：yellowpages@scdaily.com 分類廣告：cla@scdaily.com 新聞專線：news@scdaily.com 美南活動中心：activity@scdaily.com 美南電視：itv@scdaily.com 網址：www.scdaily.com
CIRCULATION VERIFICATION COUNCIL

KAWAI 廠家直營店 THE FUTURE OF THE PIANO
4月23日開始，機會難得！
MOVING SALE
所有型號都有巨大折扣
Kawai Piano Gallery
電話：713-904-0001；832-374-6764.
地址：3814 S. Shepherd Drive, Houston, TX77098

The Watson Group 瓦森集團
專業 誠信 尊重
徵信調查 & 保安保全的專業團隊
如果您有商業活動或大型宴會，急需警衛保全相關人員
請致電888-381-8557，傳真：281-884-6083
或以電子郵件連繫我們：
houston@twgcontractingservices.com
demetriuswatson85@yahoo.com
www.twgcontractingservices.com

希臘倒債陰影籠罩 重挫全球股市

黑色星期一 亞歐美股連環倒
希臘紓困談判再度破裂後已瀕臨倒債，並在全球金融市場颳起黑色星期一風暴。亞、歐與美股連環倒，許多國家股市跌幅均逾2%；歐元一度重貶2%，跌破1.1美元重要支撐；歐債同步大跌，震央希臘2年期公債殖利率竄至33%，一口氣狂飆逾12個百分點。（路透社）

（綜合報導）1名希臘政府官員昨天證實，希臘不會償還國際貨幣基金（IMF）今天到期的16億歐元貸款，凸顯出這個國家金融危機的嚴重程度。

希臘相關部會首長一再表示，除非希臘與債權人達成協議以使72億歐元紓困款釋出，否則無力對國際貨幣基金償債。這些款項先前因雙方對紓困條件相持不下而遭到凍結。

希臘在上週末與歐元區各國財政部長的談判破裂後，對各銀行實施資本管制，實質上已不可能依照期限償債。

英國財政大臣歐斯本（George Osborne）警告，希臘可能退出歐元區的衝擊，不應低估。他說，英國政府和中央銀行隨時準備確保金融穩定。

歐斯本在國會說：「我認為，誰都不應低估希臘退出歐元區對歐洲經濟所造成的衝擊，以及對我們造成的連鎖效應。」

歐洲各國領袖呼籲希臘選民，在重大的公投中支持爭論激烈的紓困建議。此時因銀行暫停營業，許多希臘人民爭相尋求現金。

歐洲聯盟執行委員會主席榮科（Jean—Claude Juncker）情緒激動地批評希臘總理齊普拉斯（Alexis Tsipras），自稱感到被齊普拉斯政府的作法「背叛」；並說，現在是告訴選民「真相」的時候了。

就在與債權人談判破裂，歐洲央行（ECB）並凍結對希臘銀行的融通管道後，希臘政府周日立即宣布緊急應變措施，除了銀行暫停營業與股市休市至少一周，並實施自動提款機每日60歐元提領上限等資本管制。

國總統歐巴馬通電話，兩人同意一起鼓勵希臘與國際債權人返回談判桌，以化解希臘債務危機。

法國總統府宣讀聲明說：「他們同意合力支持返回談判桌，以迅速化解這項危機，確保希臘金融穩定。」

歐蘭德也表示，希臘準備將歐洲聯盟提出的紓困方案交由全民公投，是希臘是否將脫離歐元區的「主權抉擇」。他並竭力緩和對希債危機將蔓延的憂慮。

法新社報導，歐蘭德在召開緊急內閣會議後表示：「這就是民主，希臘人民有權決定他們的未來。關鍵在於希臘人是否想要留在歐元區，或者要冒險出走歐元區。」

他重申法國準備與希臘當局合作，尋求達成協議，以化解金融災難。他還指出，希臘中止談判時，雙方已接近敲定協議。

FUZII 富士日式料理 RESTAURANT & BAR www.fuzii.com
• 休斯頓最大、菜色最多的日本餐館 • 雕梁畫棟景色迷人
新張優惠 提及此廣告20%OFF (happy Hour Menu除外，只限堂食)
7天特價午餐 9元起 7天Happy Hour 3PM-7PM
溫馨浪漫(14-16人)榻榻米包房，可容納10-150人商務Party包房
電話:281-240-8388 地址:12755 Southwest Freeway, Stafford, TX 77477

足療 20元1小時 100元/6次 Open 7 day A Week 10:00am-10:00pm 713-272-8838
跌打足療
由廣東四大名醫李廣海傳人羅榮華醫師坐診
跌打、扭傷、腰疼
肩周炎、腳跟骨刺等

9198 Bellaire Blvd #C, Housotn,TX 77036(@Ranchester Dr.)茶典子旁

Reborn Granite LLC 實木櫥櫃 批發！
☆白色的硬木櫥櫃
☆不同類型的水龍頭
☆各種顏色和大小的花崗巖
☆各種廚房和浴室水槽
大理石品種最多！規模最大，價格最低！
地址：14730 Hempstead Road, Houston，TX77040.
電話：713-690-4888 www.reborngranite.com

駿傑貸款和保險 Fast Easy Mortgage
9600 Bellaire Blvd Suite 130 Houston, TX 77036 (王朝廣場內)
代理多家銀行，費用低，利率好
精辦：住宅和商業地產貸款（貸不到款絕不收費）
3%低首期和淨值套現貸款，可以不查收入，不查銀行存款.
代理多家保險公司，保費低，服務好
專營：汽車，房屋，商業，人壽 通國、粵語、英語
Minnie Chen 陳敏妮 832-677-3188 RMLO NMLS#316118 minnie.fasteasy@hotmail.com
Yvonne Chee 徐秀桃 貸款經紀 832-535-8860 RMLO NMLS#1181437 yvonnestchee@gmail.com

Allwin Insurance Agency 安穩保險
汽車、房屋、商業、醫療、人壽、年金
www.allwininsurance.com
•代理多家•方便比價•價格便宜•保項最佳
楊德清
Office:713-952-5031 •汽車責任保險全市最低價
Fax:713-952-5032 •水火險 非洪澇區$119-$348.00
E-mail:yangdeqing@yahoo.com •餐館，倉庫2百萬責任險$600起
6901 Corporate Dr. Suite128 Houston, TX 77036
愛客戶如親人，視信譽如生命

有Medicaid & Medicare 雙資格的被保人請注意：
今年德州的七個郡，包括Harris County，為減少保險的濫用，減低費用，交由第三方管理公司管理，將您列入MMP的保險計劃，您今年4月至8月底，會陸續收到這家公司的來信，您的計劃則會自動轉入MMP計劃中去，MMP計劃較新，有很多醫生和藥店還不在此網絡裏邊，如果您還去看原來的醫生，您會突然發現自己的保險不能報銷了，MMP計劃有很多限制，有許多藥要自費，現在有很多被保人都不願意被轉入，若您是Medicaid & Medicare 雙資格的被保人，歡迎您與我聯絡，我們可免費幫您查看是否被轉，免費諮詢，并免費幫您保留原來的計劃。

王朝旅遊
王朝旅遊親自帶隊：
張家界，三峽11天特別團$499（含三峽遊輪）9月6-17日
專辦中國簽證 豪華游輪
中國暑期特價遊 $49起 暢遊中國
江南，黃山，千島湖，北京，九寨溝，雲南，張家界等
▲美東$175起、美加東 $303起（買二送二）
▲黃石公園、美西 $215起（買二送一）
▲加拿大洛磯山脈$566起、歐洲、中國
全球 IATAN & 美國 ARC 認證旅行社
Tel:713-981-8868 網站:aaplusvacation.com
6918 Corporate Dr Ste.A-14, Houston,TX 77036

富國地產 值得您依賴的房地產投資專家
買的稱心，賣的放心，售屋高價又快速
Top USA Investment 54 Sugar Creek Center Blvd., #300, Sugar Land, TX 77478
◆中國城賺錢餐館生意出售，地點極佳，多年老店，生意很好，2500呎，接手即可營業，意者請洽 Toby
◆糖城精華區，一層屋3房2浴，1821呎，格局方正，交通便利，2分鐘至6號與59高速，售$218,000
◆西北區 Shoping Center,100%出租，佔地60,231呎，2003年建，高報酬8%，售$2,980,000
◆糖城 RiverStone，新房促銷，地點好，送$35,000 upgrade，機會有限。
◆休斯頓北邊位45號，投資良機，50個單位公寓 / Motel混合出售，100%出租，超高報酬12%，售$1,500,000
◆休士頓南部，距離Hobby機場1 Mile，2萬呎倉庫出租，可分隔，短期可議，租75¢/呎
Toby Chen Broker / 企管碩士 德州/加州地產經紀人 國、台、英語 E-mail: chentoby@ymail.com Cell: 832-235-5000
Grace Wang 工商管理碩士 房地產經紀人 E-mail: gracewang71@yahoo.com Cell: 713-459-2656
專精:房屋 商業 公寓 土地開發 物業管理

平安里旅行社 Pally Travel Services, Inc.
平安里程從這里開始……
暑假上海特價團(機票+7日江南團) $1350.00含稅
青島，成都，廈門，廣州……特價中
現招聘有經驗或者熱愛旅遊服務業的全職旅遊代理
Tel:713-952-9898
9720 Townpark Dr, Ste 128 Houston, TX 77036
E-mail:pallytravel@gmail.com
二十年豐富經驗 德州團組接送觀光服務

全旅假期 713-568-8889 WWW.CHINATOURUS.COM
Debbie 文媛/Manager 專線：281-799-2833 debbie@chinatourusa.com
7001 Corporate Dr., Suite 210, Houston, TX 77036(美南銀行後棟)
專辦中國簽證(十年) 全球豪華郵輪
黃石公園(丹佛)六天 $266起
黃石七天 羚羊彩穴、布萊斯峽谷、包偉湖 $286起（買二送一）
美東六天 $175起 美加東八天 $303起（買二送二）
張家界三峽遊輪十一天 $299/人(原$499) 9/6-9/17（含三峽遊輪）
美西七天 $318(再買二送一)$215起
加拿大洛磯山七天，哥倫比亞大冰原 露易絲湖 溫哥華 $566/人(原$629)
北歐七天 $730起
機票+旅遊團(含國際來回機票&稅金並可自行選擇回程日期) 上海，南京，無錫，蘇州，烏鎮，八日遊 僅 $699

福達旅行社 (713) 773-1243 cousintravel_tour@yahoo.com
Cousin Travel 9889 Bellaire Blvd 2 ND. Fl Bldg A#121 Houston TX 77036
• 美東5～8天豪華遊
• 美西4～12天精華遊
• 黃石公園總統巨石/北大峽谷7天6夜（買二送一）
• 加拿大洛磯山6天/7天 特惠遊（買二送二）
• 加拿大東部5天遊（多侖多、屋太華、滿地可、魁北克、京士頓、尼亞加拉大瀑布）（四人一房）
• 超值雲南風情遊
• 超值黃山江南風情遊
• 佛州奧蘭多迪士尼4～9天遊（四人一房）
• 日本關東風情6日遊
• 日本關西風情7日遊
• 北京，蘇州，水鄉、同里、杭州，上海8天
• 夏威夷 4-7天遊
• 歐洲（英、法、意、德、蘇俄）7～17天經典之旅
• 北京、上海、香港、台北等地機票連酒店套餐
• 蓋文斯頓港出發墨西哥4～7天遊輪
休士頓 ⇄ 世界各大城市特價機票 另代訂酒店租車、簽證及Package Tour.

環球百葉窗簾 CD Global Shutter Inc. 木質百葉窗專家
百葉窗簾耐磨、耐腐蝕，有藝術感，是高檔生活和身份地位的象征。
翻開百葉窗簾，您看到的，不只是外面的自然風光，還有心靈深處家的溫馨。
訂做新穎，雙層卷簾窗簾
隔熱・環保・省電・美觀
免費估價・到府安裝
展示廳（Show room）：9600 Bellaire Blvd ,Suite116,Houston TX 77036 DYNASTY PLAZA (王朝)
WWW.eweb4u.net/blinds Email:cd_order@yahoo.com
電話：832-310-3532 傳眞：832-201-7897

鳳城海鮮酒家 FUNG'S KITCHEN
7320 S.W. FWY #115, Houston, TX 77074
訂座電話：(713) 779-2288
大獲全勝 Fung's Supreme Family Dinner
25週年店慶
波士頓龍蝦酬賓$15.99(ALL DAY)
薑蔥龍蝦
特式牛仔粒
香草炒大蜆
四川辣味老虎蝦
鳳城精巧骨
脆皮烤鴨
蒜蓉小白菜苗
枝竹羊腩拉麵
天天茶市 時飲閒茶 Monday-Friday 10:30am-3:00pm Saturday, Sunday 10:00am-3:30pm
主菜供應10人享用：價格$368 特製22英吋大鍋

糖城迴轉壽司Sushi Choo Choo #3新開張了
SUSHI CHOO CHOO Moving Sushi Bar & grill
慶賀新開張
憑此廣告可享15%折扣優惠

電話：281-201-5199
地址：1531 HWY 6 Suite 100 Sugar Land TX 77478
WWW.SUSHICHOOCHOO.COM

法國進入異常高溫周 當局提醒做好預防準備

綜合報導 酷暑從本週起將襲擊法國大部分地區。根據天氣預報，法國西南部最高溫將達到40度，巴黎地區也將在7月1日逼近40度高溫。七月初如此炎熱，法國60年未遇。法國衛生部提醒人們做好預防高溫準備。

報道稱，根據法國氣象部門預測，本週內，法國許多地區氣溫將打破紀錄。氣候如此炎熱本身並不稀奇，法國在2006年7月就遭遇如此高溫，但6月底7月初就有如此酷熱，要一直追溯到1952年。這次高溫襲擊的國家，除了法國，還有比利時和西班牙。法國衛生部提醒人們在這一階段要避開直曬，常常喝水、洗澡，在大白天關閉窗簾，在大清早開窗透氣。

如何保護自己？

此外，專家建議人們最好不要在11時到21時出門，這一時間段盡可能留在溫度最低的房間。如果自己家的屋子溫度很高，最好在附近有冷氣的超級商場、影院等大眾場所停留2到3小時。非要出去不可時，最好穿著很寬很輕的衣服，質地最好是有利透風的棉布。

如果留在家裏，一定要常常衝冷水澡。把諸如體育鍛鍊、裝 修、整理花園等活動減低到最低限度或者放棄。如果必須要做一件事，一定不要在大太陽底下做。專家還建議，在高溫環境下，白天要關閉百葉窗，拉下窗簾，但是在凌晨或深夜時分注意開窗讓屋子透氣。

吃喝什麼東西最好？

在氣溫很高的時候，一定要大量喝水，甚至在沒有感到口渴的時候就要喝。但是要避免喝酒、喝咖啡、喝茶、喝可樂、喝蘇打水一類飲料。

除非另有醫囑，每天至少喝一升半到兩升水。吃東西時最好多吃水果，多吃生食物。另外也要注意，吃飯時不要少了麵包和湯。

哪一類人風險較高？

在氣溫最高時，老人、嬰兒以及四歲以下兒童最具危險。大腦有疾病或有健忘症的病人都要格外小心。另外，穿衣服以及生活方式也會增加風險，住在頂層、體育活動量特大、特別是室外工作或者是在鋼鐵廠、麵包作坊以及燒衣店工作的人也要倍加小心。

韓政府批准有關人員赴朝 商討金大中遺孀訪朝事宜

綜合報導 韓國統一部發言人林丙哲29日在例行記者會上表示，已批准韓國金大中和平中心理事、前文化部長官金聖在等5人訪朝，和朝方就韓國前總統金大中遺孀李姬鎬女士訪朝事宜進行磋商。

據報道，金大中和平中心和朝鮮亞太和平委員會相關人士將於30日在開城與朝方人士舉行會議，就李姬鎬訪朝日期和訪朝代表團規模等進行磋商。

金聖此前曾表示，去年11月，雙方在開城舉行會議，已就李姬鎬由陸路訪問朝鮮，會見金正恩等事宜達成協定，此次會議將重點討論李姬鎬的訪朝日期。具體的日期要看和朝方的會談情況，但預計最快或于8月15日之前訪朝。

韓聯社報道稱，分析認爲，政府此次批准相關人士赴朝並與朝方有關人士就李姬鎬訪朝事宜進行磋商，使李姬鎬訪朝的可能性增大。在朝鮮半島脫離日本殖民統治70週年即將來臨之際，若李姬鎬能成功訪朝並會見金正恩，有望“給目前趨冷的韓朝關係帶來積極影響”。

去年底，李姬鎬曾向朝方贈送花圈，紀念金正日逝世3週年。對此，金正恩發去親筆信表示感謝，並邀請李姬鎬訪朝。

金大中和平中心今年4月向朝方提議，在開城就李姬鎬5月底訪朝進行磋商。朝方于本月25日提議同月30日舉行工作會議，就有關問題進行磋商。隨後，金大中和平中心本月26日向統一部提出了訪朝申請。

馬來西亞女童眼癢揉出“水晶” 大小似白米

綜合報導 馬來西亞一名10歲的學生諾花拉表示，她上周從學校回家途中，突然覺得左眼有點癢，就用手揉，但沒想到竟揉出像白米一般大的“水晶”。

據報道，諾花拉當時不以爲意，就隨手把該水晶扔掉了。她指出，左眼發癢一點都沒改善，右眼又開始發癢，於是就用雙手去揉，並從眼角處掉下很多“水晶”。

諾花拉指出，只要眼睛一發癢，她用手一揉，就有“水晶”掉出來。

報道稱，當地記者得知這一事情前去探訪時，剛巧諾花拉的眼睛又發癢，她輕揉一下，細小的“水晶”就從她眼角掉出來，猶如魔術表演。

據悉，諾花拉是家中唯一的女兒，母親祖麗拉指出，諾花拉告訴她此事後，就把女兒帶往附近的診療所，不過醫生未能查出原因。

她補充稱，由於女兒的視線模糊，並有點頭暈，因此醫生建議她爲女兒配上一副眼鏡，不過她還是擔心女兒的健康。

她強調，女兒在平時沒有任何異樣，也沒有陷入不清醒狀態，因此她希望有醫生能爲女兒找出原因。她表示，會把從女兒眼睛長出的“水晶”收起來，讓醫生檢驗。

俄前總理普裏馬科夫逝世 俄舉行遺體告別儀式

綜合報導 俄羅斯前總理、前外長葉夫根尼·普裏馬科夫的遺體告別儀式在莫斯科的工會大廈大廳中舉行。

當天晚些時候他將被安葬于莫斯科新聖女公墓。

普裏馬科夫1929年10月29日生於基輔。

1998年9月至1999年5月，普裏馬科夫任俄聯邦政府總理，並以總理身份擔任俄美經濟技術合作委員會俄方主席。

1998年6月，俄時任總統葉利欽授予他二級“祖國功勳”勳章，以表彰他“始終不渝地在全世界捍衛俄羅斯的利益”。

普裏馬科夫在世界經濟和國際關係領域，其中包括在俄羅斯對外政策問題綜合研究、國際衝突和危機理論與實踐、世界文明進程、全球性問題、發展中國家社會經濟和政治問題研究方面均極有建樹。

葉夫根尼·普裏馬科夫有兩次婚姻。第一位妻子是勞拉·哈拉澤(1930-1987年)，兒子是亞歷山大(1954-1981年)，女兒娜娜(1962年生)。

第二任妻子是伊琳娜·波利索夫娜，醫生。

張哲瑞 聯合律師事務所 Zhang and Associates, P.C.

Houston* New York* Chicago* Austin* Los Angeles* Silicon Valley* Seattle

張哲瑞 德州執照律師 伊利諾伊州執照律師 北京大學物理碩士 德州大學法學博士 美國移民律師協會會員

Victor Bush 德州執照律師 休斯頓大學法學博士 美國移民律師協會會員

周健 紐約州執照律師 中國執照律師 威斯康星大學法學博士 華東政法大學法學學士 美國移民律師協會會員

徐忠 紐約州執照律師 中國執照律師 弗吉尼亞大學法學碩士 復旦大學法學學士 美國移民律師協會會員

Bennett Wisniewski 夏威夷州執照律師 紐約州執照律師 夏威夷大學法學博士

Alex Park 加州執照律師 南加州大學法學博士 斯坦福大學學士 美國移民律師協會會員

Lynn Greening 德州執照律師 凱斯西儲大學法學博士 美國移民律師協會會員

張建華 紐約州執照律師 中國執業律師 芝加哥肯特法學院 法學碩士 美國移民律師協會會員

Andrew J. McCusker 紐約州執照律師 緬因大學法學博士 美國移民律師協會會員

Daniela Grosz 德州執照律師 德州大學法學博士

John Lee 紐約州執照律師 澳大利亞南威爾士州 執照律師 新西蘭執照律師 美國托雷學院法學碩士 美國移民律師協會會員

鮑菲 紐約州執照律師 賓西法尼亞州立大學 法律博士 印第安納大學法學碩士

谷歌文 新澤西州執照律師 紐約州執照律師 聖約翰大學法學博士

Robert K. Feldman 科羅拉多州執照律師 伊利諾伊州執照律師 威斯康星州執照律師 約翰馬歇爾法學院 法學博士

Ophelia Enamorado 德克薩斯州執照律師 路易斯安那州執照律師 密歇根大學法律博士 美國移民律師協會會員

汪亞洲 紐約州執照律師 南加州大學法律博士 上海交通大法律學士 哥倫比亞大學法律碩士

Kristin Whitaker 俄亥俄州執照律師 前美國移民局行政上訴辦公室移民官，現任主任，資深律師 北肯塔基大學法學博士

Jung Wook Choi 法學律師 法律顧問 田納西州執照律師

Amanda Schackart 法學博士 伊利諾伊州執照律師

Israel Saenz 法學博士 德克薩斯州執照律師

Gabriel Griesbaum 法學博士 德克薩斯州執照律師

精辦
- 國家利益豁免(NIW)
- 傑出人才綠卡(EB–1)
- 投資移民(EB–5)
- 勞工證(PERM)
- 跨國公司主管/經理簽證(EB–1C)
- 工作簽證 H–1B 及 L–1
- 親屬移民/其它非移民簽證
- 商法及併購法 鮑菲

綠卡申請 免費 評估

移民局上訴辦公室前移民官 Kristin Whitaker 律師加盟本所

如果您正考慮申請綠卡，請將簡歷發到 info@hooyou.com

移民・綠卡・簽證
- 十九年傑出服務品質保證
- 21位資深美國執照律師 • 數千例成功案例
- Oracle客戶管理系統 • 客戶遍布全美
- 休斯頓/矽谷/紐約/洛杉磯/芝加哥/奧斯汀/西雅圖七地辦公

本地電話: 713-771-8433 網址: www.hooyou.com 免費停車

9999 Bellaire Blvd, Suite 920 Houston, TX 77036 Email:info@hooyou.com 傳真：713-771-8368

港下季賣地5100伙增13%

港鐵再擔大旗 政府料全年1.9萬伙達標

香港文匯報訊（記者 顏倫樂）香港政府供地失預算，原計劃首財季（3月至6月）有6,200伙供應，但日出康城8期延遲推出，以及市建局馬頭角春田街項目擬轉作出售的資助房屋，令供應跌至4,500伙。為彌補供應，發展局局長陳茂波29日公布，下財季(7月至9月)將推出5,100伙，按季增13.3%，其中官地1,650伙、鐵路項目3,310伙，意味下季供應將再由鐵路項目主導。統計首兩財季土地供應共9,600伙，已達財年全年供應目標1.9萬伙一半 ，政府強調有信心全年達標。

■香港發展局局長陳茂波稱，未有盡推所有官地，是為了讓政府保留彈性去因應市況回應社會需求。 張偉民 攝

港府於財年首季原本計劃推出6,200伙土地供應，但“計劃趕不上變化”，港鐵日出康城8期最終未能趕及於本季推出，同時間市建局馬頭角春田街項目(即場樓重建地盤)約490伙，亦因研究作出售的資助房屋而被剔除出首財季的賣地計劃，令政府首財季供地出現“甩轆”，跌至4,500伙，較原來計劃減少27%。

3官地悉數來自新界

為填補首財季供地失去的空缺，港府下季賣地加大力度。陳茂波29日宣布，下季將推出5,100伙供應，其中官地會有3幅，分布於大埔白石角、屯門、青衣，涉及約1,650伙，而日出康城8期約1,430伙順延至下季，再加上西鐵元朗站項目1,880伙安排下月推，鐵路項目於下季將多達3,310伙，主導來季的土地供應。市建局箭筈灣西灣河街項目120伙亦安排下季招標。

石門商貿地納賣地表

綜合財年首兩季供應合共9,600伙，已達港府全年供應目標1.9萬伙的一半，陳茂波強調，政府有信心全年供應達標。他又說，雖然上季供應有調整，但只要按每季度供應4,000單位至5,000單位已可達標。至於下季亦將推出一幅商貿地皮招標，位於沙田石門安耀，可供應1.6萬平方米商貿樓面，地皮亦屬下季額外新增加賣地表的地皮。

不過，政府年初時預計下季可推出的土地有10幅，即使扣除正在司法覆核的大埔露輝路地皮，仍有8幅官地可供下季招標，但最後只推出其中3幅約1,650伙，與本季的5幅官地共3,100伙相比較，下季官地供應大幅減少46.77%。

陳茂波：地價隨行就市

陳茂波解釋，未有盡推所有官地，是為了讓政府保留彈性去因應市況回應社會需求，應對不同挑戰，亦令每季供地可以達標。被問到是否受到發展商壓力，陳茂波一再強調“絕對無咁嘅事”，對於最近有發展商表示地價高昂，陳茂波指，地價隨行就市，有高有低，不能一概而論。

萊坊高級董事及估價及諮詢主管林浩文相信，政府全年可供應單位約1.9萬伙至2萬伙，可望達標；下季鐵路項目將佔重要地位，主導土地供應，尤其是西鐵元朗站項目的反應。他估計，政府未來將視乎希臘歐債對環球及本港金融市場的影響，再去決定日後的賣地策略，如上述危機可以在短時間來解決，預期政府會在下季加推地皮，包括屯門掃管笏大型地皮。

政府下季(7月–9月)推出地皮

地盤位置	用途	地盤面積(方呎)	可建樓面(方呎)	預測供應(伙)	每呎樓面地價(港元)	估值(億港元)
大埔白石角創新路	住宅(乙類)	184,290	663,446	約720	3,800	25.2
屯門第48區青山公路－青山灣段	住宅(丙類)	88,157	114,604	約190	4,500–7,000	5.16–8.02
青衣細山路地皮	住宅(甲類)	66,737	425115	約740	3,200–4,000	13.6–17
沙田石門安耀街	商貿	18,299	172,224	／	3,500	6.03
小結				約1,650		49.99–56.25
鐵路與市建局項目						
將軍澳日出康城8期	／	／	／	約1,430	／	／
元朗站	／	約417,568	1,485,324	約1,880	／	／
市建局西灣河街項目	／	7,642	64,153	約120	／	／
總數				約5,100		

■估價參考：美聯物業、理想集團 ■製表：記者 顏倫樂

■青衣細山路地皮毗鄰美景花園，發展商料需先平整土地。 記者張偉民 攝

■屯門青山公路地皮屬臨海地盤，鄰近興建中的珠海學院新校址地盤。 資料圖片

■過去數年不斷推地的大埔白石角再有供應，涉及創新路地皮。 記者張偉民 攝

測量師評第二財季供地

中原測量師行執行董事 張棫達

政府下財季出售的官地，包括3幅住宅及1幅商貿地，全部位於新界區，缺乏市區地皮，焦點有限。以青山公路宅地較貴重，可享海景，有潛力興建洋房，每呎樓面地價估值約1.2萬港元，地價約5.1億港元。

仲量聯行物業估價部董事 林國雄

大埔及屯門是過去數年供應集中地，白石角地皮的地價將視乎新盤銷情而影響。土地供應能否達標要視乎鐵路項目，由於今期鐵路項目招標條款較以往富彈性，要達到政府出售5,000伙的供應仍需觀望。

美聯測量師行董事 林子彬

土地供應仍側重於鐵路項目，首兩季地皮如可順利全數售出，上半年單位供應可算僅僅達標，但由於擔心未來部分項目仍需通過改劃申請，下半年及全年能否達標仍存在一定變數。

隨時季中加碼推地

確保供應

香港文匯報訊（記者 顏倫樂）爲增加推地彈性，香港發展局局長陳茂波29日首次提到，會視乎市場情況與改劃土地用途進度等，下季或會隨時額外加入私宅地及商貿地等，但政府不會因此放棄按季公布賣地計劃的方式，因這樣能使賣地計劃有透明度，但隨時推地的做法，可以令政府有更大彈性去推地。

陳茂波指出，政府會密切意情況，只要有地皮改劃程序完成，並放入賣地表內，就會“隨時推出市場”。回顧政府近年多次調整賣地策略，例如放棄勾地制度改爲主動賣地、按年按季公布賣地計劃性等等，相信今次“突擊推地”的舉措，是希望向市場先作出預告，增加推地自由度，以免日後一旦供地出現“甩漏”造成不達標的窘局。

陳氏又調整去年度的土地供應數量，由於去年度私人重建/發展項目的可供應單位由2,900伙增加900伙至3,800伙，政府調整去年度的土地供應爲21,200伙，而過去兩個財年的總土地供應爲39,000伙，與政府設下的供應目標38,800伙相若。

分析政府下季推出的3幅住宅地，全部位於新界區，未有市區地皮供應，3地連同下季將售的石門商貿地，市場估值一共爲49.99億元至56.25億元。其中，以大埔白石角創新路最貴重，估值達25.2億元。美聯測量師行董事林子彬表示，3地都屬中小規模用地，可望吸引中小型發展商競投，屯門地皮規模細及坐擁海景，料競爭較激烈。

司法覆核阻推地 波叔斥如“拉布”

香港文匯報訊（記者 顏倫樂） 香港政府近年推地經常遭到來發展商、地區人士及環保團體等的挑戰，多幅住宅地皮遭司法覆核後，窒礙政府的供地步伐。香港發展局局長陳茂波29日語調強硬，一再形容司法覆核等如“拉布”，影響政府土地供應。

陳茂波說：“如果有人在政府賣地時不斷叫做(司法覆核)，而政府因為咁停吃唔賣，甚至拖慢去賣，其實我哋就俾人拉布成功，阻咗土地供應去市場，最後受害的係市民。”他表示，每次面對這類司法覆核，政府都會考慮各方面風險，並諮詢法律意見。

乏實質理由 只求剎停賣地

他舉例，曾經有地皮於截標當日下午，政府才由傳媒得悉有市民提出司法覆核，要求政府中止賣地，但與政府法律部門取得意見後，最後都沒有中止賣地，因為該市民並無提出一些實質理由，只單純要求中止賣地。

事實上，政府29日額外加入賣地表內的兩幅前掃管軍營地皮，消息指有市民已成功申請法援，未來將提出司法覆核。陳茂波回應，“司法覆核等同拉布”，諮詢法律意見後會採取措施，並強硬地說：“要確保土地供應不會受到不必要的阻撓。”他補充，該兩幅地皮已完成改劃程度，政府一直有與國際十字路會聯絡，待使用者出選出後就可以出售。

至於下季擬推出的西鐵元朗站項目，早前曾有市民申請法援，擬提出司法覆核。陳茂波指，相關法援申請已被拒絕，雖然有報章指相關人士會就法援被拒而提出上訴，但政府尚未掌握最新情況。

走進歷史・策劃將來

由美南報業休士頓新聞日報發行

2016年休士頓黃頁

開跑了

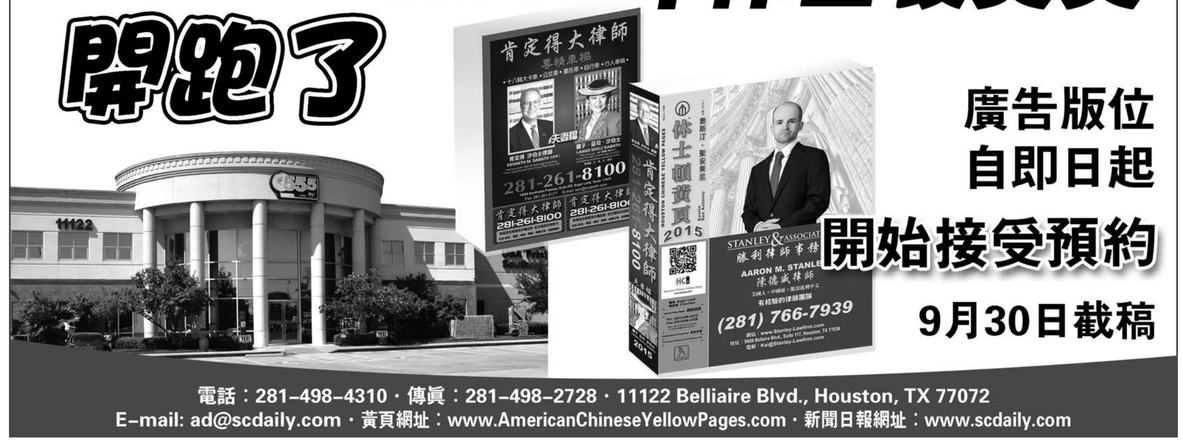

廣告版位 自即日起 開始接受預約

9月30日截稿

電話：281–498–4310・傳真：281–498–2728・11122 Belliaire Blvd., Houston, TX 77072

E–mail: ad@scdaily.com・黃頁網址：www.AmericanChineseYellowPages.com・新聞日報網址：www.scdaily.com

內政部：公共場所灑可燃性粉末須經許可

（中央社）八仙樂園發生粉塵爆炸意外，內政部今天決定，未來在公共場所噴灑玉米粉、太白粉等可燃性粉末，都必須經過主管機關許可。

新北市八里區的八仙樂園27日晚上發生塵爆意外，造成約500人受傷；內政部下午邀環保署、衛福部、勞動部、法務部、消防署等相關單位，討論可燃性粉末管理。

內政部次長陳純敬會後表示，消防法第14條第1項規定，施放天燈及其他經主管機關公告易導致火災的行為，非經該主管機關許可，不得進行，且主管機關可自行訂定法規管理。

陳純敬說，會中決定，未來在公共場所，不分室內或室外，若要辦理體育、休閒等聚眾活動，以機器噴放或人工噴灑可燃性的微細粉末，例如玉米粉、太白粉、麵粉、染料、奶粉等，一定要經過縣市主管機關許可，自公告日起生效。

他說，這項法規命令在行政院公報預告10天後，就可以正式公告並執行；法制作業完成前，會以行政指導方式禁止噴灑粉末等類似行為。

陳純敬說明，施放天燈也被消防署公告為容易招致火災的行為，各地方政府依照轄區情況訂定許可辦法，有些縣市就完全禁止施放天燈，未來噴灑粉塵也比照辦理。

消防署法制科科長廖怡如表示，依消防法第41條規定，若違法從事易招致火災的行為，將處新台幣3000元以下罰鍰，罰鍰金額較低是因為主要是規範放天燈。

不過，廖怡如說，根據行政罰法第18條，如果違法行為所得利益超過法定罰鍰的上限，主管機關可在業者所得利益範圍內酌量提高罰鍰。

八仙塵爆 新北市將成立愛心專戶
新北市長八仙樂園塵爆事件後續處理，新北市長朱立倫（右）29日表示，將成立愛心專戶接受各界捐款，接受各界捐款，並將所有捐款轉給傷患照護、復健用。

北市將受理低收入戶電腦補助申請
「2015拚出夢想 缺e不可」記者會29日在台北市政府舉行，由市長柯文哲（左）與學童一起出席活動，並將從7月1日起開放受理低收入戶購買電腦補助申請。

台灣加入亞投行 學者：門還沒關

（中央社）亞投行協定今天公布成員資格，台灣如何在不被矮化下加入備受關注。政大副教授黃奎博分析，台灣仍可用亞銀成員身分申請，並同時提出以「中華台北」名稱加入。

黃奎博認為，雖然這個辦法難度頗高，但藉由兩岸、外交的雙軌協商，並找對方法，進入亞投行的大門還沒有關。

亞洲基礎設施投資銀行（AIIB）協定上午在北京簽署。大陸財政部隨後在官網刊登協定主要內容。

其中，成員資格明訂，「亞投行成員資格向國際復興開發銀行和亞洲開發銀行成員開放。不享有主權或無法對自身國際關係行為負責的申請方，應由對其國際關係行為負責的銀行成員同意或代其向銀行提出加入申請」。

台灣是亞銀成員，但大陸1986年加入亞銀後，原有的中華民國名稱，被片面更改為「Taipei,China」。

兼任對外關係協會秘書長的黃奎博告訴中央社，其實，台灣若要申請加入，仍可用亞銀成員身分申請，同時提出名稱問題，至少要求以「中華台北」而非「中國台北」名稱加入。

根據亞投行協定內文，黃奎博說，台灣若要以亞銀成員身分、「中華台北」名稱加入，仍需亞投行理事會出席人數半數以上，且所代表投票權要達成員總投票權一半以上通過。

他指出，由於亞投行創始成員中沒有台灣的邦交國，很多國家會觀望大陸態度；總統大選後，若執政黨的兩岸立場與大陸不符，陸方不會送大禮，所以要達成上述目標難度頗高。

但他認為，兩岸對台灣加入亞投行應該還在持續協商中，且政府也不斷透過其他管道打聽其他國家的立場。只要透過兩岸、外交雙軌並行，找到對的方法，台灣加入亞投行的希望還在，「門還沒有關」。

八仙塵爆 馬總統贊成健保墊付醫療費

（中央社）新北市長朱立倫今天對八仙塵爆意外，希望協調醫費用由全民健保墊付，減輕家屬經濟負擔，獲總統馬英九與行政院長毛治國贊成與支持。

總統府人士表示，中午所舉行黨政會報中，新北市長暨國民黨主席朱立倫，特別向馬總統與毛治國，簡報新北市政府對於八仙塵爆事件的處理過程。

與會者轉述，朱立倫表示，目前傷患共498人（其中加護病房203人，一般病房209人，手術4人，出院82人），分別於基隆、新北、台北、桃園、新竹、台中、彰化、高雄等43家醫院進行救治。新北市政府所屬24局處同仁，也都分配責任醫院，將固定探視傷患與家屬，關心復原情形，並協助後續復健與求償等相關事宜。

據了解，朱立倫特別請求中央政府提供緊急協助，希望行政院立即統整全國醫護資源，以作更有效率分配；並協調醫療費用由全民健保墊付，減輕家屬經濟負擔；由中央與地方政府聯手，共同協助家屬進行後續究責與求償事宜。

府方人士說，馬總統與毛治國對朱立倫所提各項請求，都表示贊成與支持；馬總統責成行政院與衛福部立即著手整合全國醫療資源，毛治國並指示將新北市政府納入行政院專案小組，以利後續工作持續推動。

馬總統出訪過境美 不排除回母校

（中央社）外交部次長柯森耀今天表示，總統馬英九7月11日將率團展開「久揚專案」，訪問中美洲加勒比海3友邦，由於去程將過境美國波士頓，是否有機會回母校哈佛大學，雙方仍在磋商。

此外，據了解，因應馬總統到訪，多明尼加國會屆時會舉行特別會議，馬總統將應邀向國會發表演說。

柯森耀上午在總統府召開的出訪記者會中表示，此次出訪專案名稱為「久揚專案」，安排總統訪問中美洲加勒比海地區的3個邦交國，主要目的是加強跟這3個邦交國的關係，同時藉此機會檢視活路外交政策成果。

他說，總統將於7月11日到18日，率團出訪多明尼加、海地及尼加拉瓜等3個邦交國；目前外交部正持續地進行相關出訪作業細部規劃。

柯森耀說，這次專案名稱訂為「久揚」，取自跟邦交國「邦誼久遠、雋永悠揚」之意；訪團成員包括國家安全會議秘書長高華柱、總統府副秘書長蕭旭岑、外交部長林永樂、部會首長與立委，及幾位企業界人士等，總共85人。

柯森耀表示，總統此行搭乘專機，7月11日上午出發，7月12日（當地時間）抵達多明尼加，7月14日上午赴海地，7月15日上午赴尼加拉瓜，7月16日中午離開，並在7月18日晚間返抵國門，全程共計8天7夜，往返程都會過境美國。

他並主動說明，馬總統此行去程會過境美國東岸的波士頓，回程會經過西岸的洛杉磯，相關細節都還在跟美國及3個邦交國繼續磋商。

柯森耀回答記者詢問時說，因為是搭乘專機，目前規劃最簡捷方便的方式，還會跟專機方面做最後確定，但原則上應該往返過境點都是直飛；至於過境波士頓與洛杉磯的行程安排，過去跟美方一直都密切協調，也依據過去幾次專案默契，現正進行規劃，適當時候會向大家報告。目前依照跟美方作業默契，及過去慣例，還沒有辦法向大家提供細節。

媒體詢問，外傳總統前往波士頓就是會回母校哈佛大學進行一場閉門座談，柯森耀表示，所有行程尚在規劃中，大家聯想到馬總統過去在哈佛求學，這樣的想法也是外交部希望能夠跟美方規劃，但目前所有細節依往例，雙方仍在磋商。

至於此次立法院副院長洪秀柱會不會隨團訪問，柯森耀表示，目前訪團成員應該沒有包括洪秀柱。

總統：基隆軍港遷移不會跳票

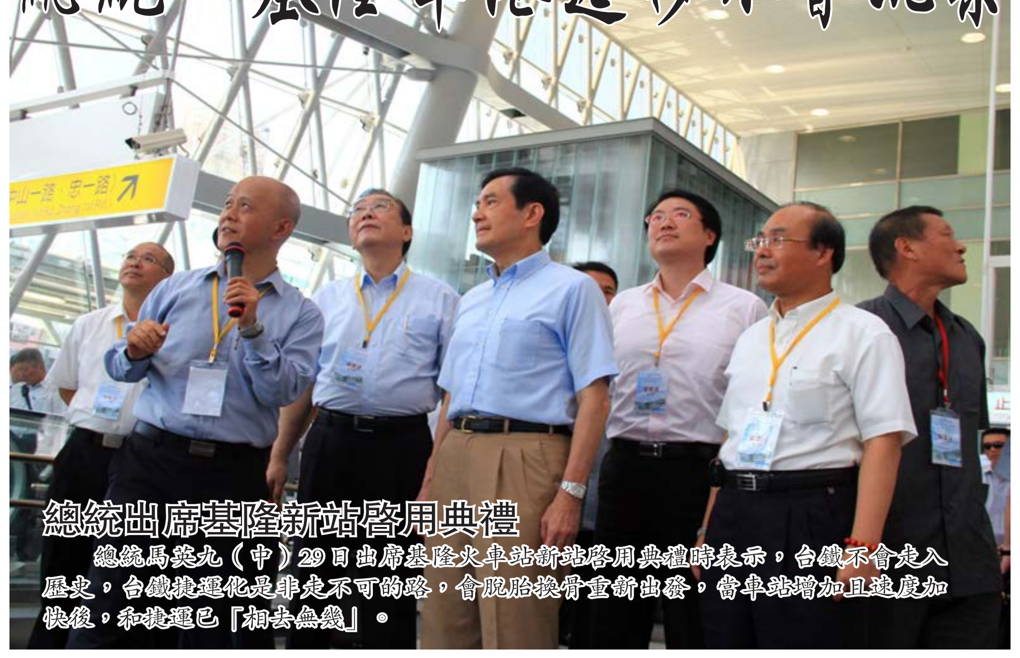
總統出席基隆新站啟用典禮
總統馬英九（中）29日出席基隆火車站新站啟用典禮時表示，台鐵不會走入歷史，台鐵捷運化是非走不可的路，會脫胎換骨重新出發，當車站增加且速度加快後，和捷運已「相去無幾」。

（中央社）總統馬英九今天表示，基隆港東4、東5碼頭軍港遷移已和國防部談好，會要求國防部順利執行，向基隆承諾的事情不會跳票。

基隆火車站新站上午舉行啟用典禮，市長林右昌在致詞表示，基隆港東4與東5軍用碼頭遷移計畫，攸關基隆未來的蛻變及轉型，是基隆市所有市民不分藍綠、不分黨派的共同期盼。

他說，除了非常感謝交通部和國防部的協助外，計畫已經到了最後階段，希望總統能以他的高度，發揮「臨門一腳」促成軍港遷移。

馬總統致詞時表示，政府在民國98年核定斥資新台幣26億元打造基隆新站，今天總算看到初步成果，從現在開始就是一步一步把剩下的計畫完成。

至於東4、東5碼頭軍港遷移，馬總統說，已和國防部談好，會要求國防部順利執行，向基隆承諾的事情不會跳票。

最佳 中英文電視台
通用傳訊 General Communication Inc.
Comcast Xfinity 快速上網無合約$39.99/月
dish AUTHORIZED RETAILER 大優惠！開台即送 $100
長城平台22個頻道 最新優惠$14.99
CCTV4、CCTV娛樂、CCTV英語、CCTV戲曲、CCTV西班牙語、中國電影、重慶國際、黃河國際、東方衛視、福建海峽衛視、廣東南方衛視、湖南衛視、江蘇國際、體育台、華夏電視、鳳凰資訊、鳳凰衛視、深圳衛視、廈門衛視、浙江衛視、安徽國際、亞洲電視、北京電視
台灣天王套裝21個頻道+TVBS $29.99
TVBS、東森新聞、CHANNEL V、華視、大愛、東森中國、東森戲劇、東森財經、東森衛視、FOOD NETWORK ASIA、民視、國際衛視、日本電視台、MOMO KIDS、體育台、三立國際、天下衛視、天下衛視2台、衛視中文台、衛視電影台、台視、非凡美洲台、東森幼幼
香港翡翠電視九個頻道 $29.99
TVB1、TVB2、TVBE、TVBS、CCTV4、TVBHD、TVBpearl、TVBdrama、TVB8
★以上中文套裝需加訂英文套裝或中文基本套裝 $10.00
英文120個新聞、體育、娛樂頻道 $29.99（第一年）
・永久免費HD高清頻道
我們也有商家Business 最優質的網路和電話、電視服務 餐館、辦公室、商場......
精選130個英文台 $19.99/月（第一年） DIRECTV SATELLITE TELEVISION
免費三個月HBO，STARZ，SHOWTIME，電影台
超值 ・120個英文台 $26.98/月（第一年） ・6個中文台
中天頻道+CCTV4+鳳凰衛視+鳳凰資訊台+江蘇衛視+華夏娛樂
送 老客人介紹新客戶，送$100
Tel:281-983-0088 www.generalcomm.com/ch 1-866-772-0888
6515 Corporate Dr. #R, Houston TX 77036(慈濟斜對面，世紀廣場內) Mon-Fri 9:30am-6:30pm Sat 9:30am-5:30pm 免費設備，免費基本安裝，即訂購 即安裝，所有優惠有條件限制 DISH Network，DIRECTV授權經銷商

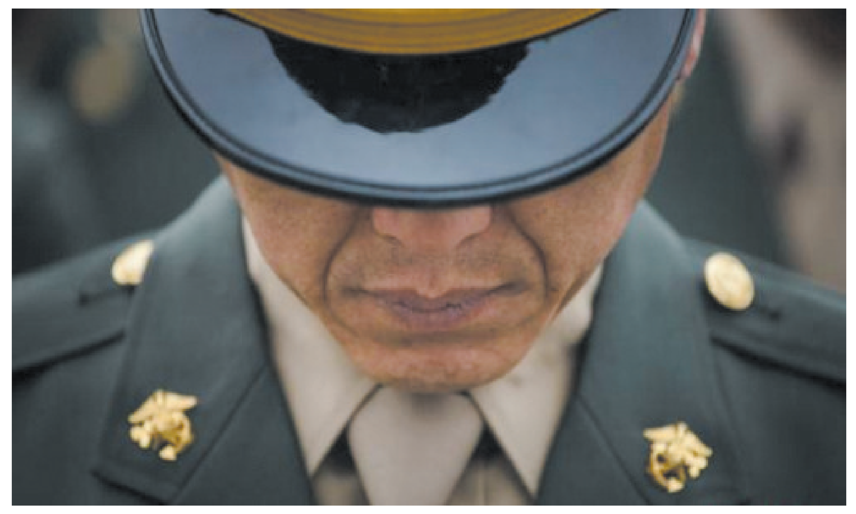

韓國舉行第二次延坪海戰爆發13週年紀念儀式

綜合報導 當地時間29日上午，韓國第二次延坪海戰爆發13週年紀念儀式在京畿道平澤市海軍第二艦隊司令部舉行。

據報道，韓國國防部長官韓民求出席當天的紀念儀式並致追悼辭。在追悼辭中，韓民求對陣亡官兵進行悼念。這將是韓國現任國防部長官首次在第二次延坪海戰紀念儀式上致追悼辭。

報道稱，韓國軍方有關人士表示，近日韓國影片《延坪海戰》很受觀眾歡迎，引發韓國民眾對第二次延坪海戰的極大關注。借此機會，將再次回顧第二次延坪海戰的意義，緬懷陣亡官兵的犧牲精神。

此外，以在第二延坪海戰中犧牲的6名海軍勇士名字命名的導彈高速艇共同參加了本月27日在西海舉行的海上機動訓練。

據悉，當天的訓練是在迎來第二次延坪海戰13週年之際，為振奮韓國海軍守護朝鮮半島東部海域"北方界線"(NLL)及領海的意志、強化應對朝鮮的作戰執行能力而實行的。

第二次延坪海戰發生於2002年6月29日，韓朝在半島西部海域延坪島附近交火。當天上午10時許，2艘朝鮮警備艇突襲韓國海軍高速艇"獵鷹"357號。

雙方交戰25分多鐘，韓軍有6人死亡、18人受傷，一艘高速艇被擊沉。第一次延坪海戰發生於1999年6月15日。

新一輪"中國網路威脅論"捲土重來 美國意欲何為

綜合報導 始於6月初的美國聯邦政府僱員資訊遭竊事件正在華盛頓持續發酵。從最初的美匿名官員爆料中國政府為幕後黑手，到日前美情報高官直接指責中國為頭號嫌疑人，加上第七輪中美戰略與經濟對話期間的美方言論，越來越多的跡象顯示，新一輪"中國網路威脅論"來勢洶洶。

炒作中國駭客，在醜化中國國家形象的同時把美國塑造成受害者，符合美國擺脫"斯諾登事件"造成的道德窘境的需要。在網路空間與現實社會日益融合的今天，這也有助美國試探針對它所定調的網路攻擊行為實施報復的方式與邊界，從而遏制潛在對手。

醞釀"大動作"

歐巴馬政府將應對網路威脅定為2015年施政重點，從1月到4月在相關立法建議、打擊措施、制裁辦法、機構設立以及與盟友合作等方面動作頻頻，還出臺了攻擊意味十足的軍方網路空間行動戰略，其力度之大在歐巴馬整個任期中前所未有。

值得注意的是，這些都是4月底之前的舉措，而進入5月後卻又顯得相對寧靜。現在看來，這也許就是在為"大動作"做準備：6月4日，美國政府宣佈，有駭客入侵美國人事管理局的電腦網路，竊取了約400萬名聯邦工作人員的個人資料。美國媒體迅速將其定性為"美國歷史上遭受的最大規模網路攻擊"。

歐巴馬政府正要抓網路安全，相關領域卻出了個"大婁子"，還有什麼能比這更加"觸目驚心"嗎？同樣不使人意外的是，中國迅速被美國匿名官員"定罪"。眾所週知，駭客攻擊問題很難被證偽，而且拿中國說事也是美國的一貫做法。

現在，各種奇談怪論正在華盛頓瀰漫。有人稱，中國駭客獲取了美國政府官員在中國的親朋好友的資訊，這些資訊可能會被中方用來展開要挾和報復；有國會議員稱，攻擊是為了找到債務纏身或可以輕易勒索或腐蝕的潛在間諜對象；還有美國官員爆料，中國駭客獲取了情報人員和軍事人員提交的安全檢查敏感背景資訊，"令這些人很難再充當情報官員"等等。

重新包裝形象

"斯諾登事件"發生前，美國輿論對"中國網路威脅論"的炒作一度甚囂塵上。但"斯諾登事件"發生後，美國苦心營造的網路空間"警察"形象全毀，所謂捍衛自由、開放網際網路的說法遭到全世界的普遍質疑。失去了道德高地的美方也不得不降低對所謂中國駭客的炒作調門。

但新一輪"中國網路威脅論"經過重新包裝後正在重新歸來，其標誌性事件是去年以竊取商業機密為由起訴並通緝5名中國軍官。為了給自己監聽全世界的行為"洗白"，美國聲稱，為國家安全實施的竊密是"潛規則"，而商業竊密則不可接受，美國政府的監聽行為從不為本國企業謀利。

而現在炒作政府僱員資料被竊，則是美國在淡化"斯諾登事件"影響的同時，在進一步為自己的竊聽、竊密行為"正名"。

美國正在把自己重新包裝成一個受害者的形象。而中國、俄羅斯、伊朗、朝鮮等則正與恐怖組織及犯罪集團一道，被美國輿論塑造成美國在網路空間中面臨的最大敵人。

在6月中旬美國國會的一個聽證會上，眾議員西恩·達菲甚至把中俄稱為網路空間裏"新的邪惡軸心"。

遏制潛在對手

網路空間常被稱為"第四空間"。一些美國專家認為，今後幾乎每一種形式的衝突都將會有網路維度上的衝突。但這個虛擬空間應該形成什麼樣的"遊戲規則"仍是一個存在激烈爭論的問題。從此次事件看，美國正在醞釀如何界定、處理、回擊它所定調的網路空間攻擊行為，其實質是要遏制任何潛在的對手，維持其在網路空間的絕對優勢。

在歐巴馬政府自曝其僱員資料被竊後，有美國議員給國際貨幣基金組織寫信，敦促後者不要把人民幣列為儲備貨幣，以懲罰所謂中國駭客行為；一名前美國駐聯合國大使甚至建議，應驅逐中國駐美外交人員；還有美國議員呼籲，應以牙還牙，"黑"掉中國的關鍵網路系統或中方一些人員的銀行賬戶……

兩青年上海狸水壩探險 遭"戶主"攻擊受傷住院

綜合報導 不要以為海狸只是一種總是忙著造水壩的可愛小動物，也不要輕易嘗試接近的它們的水壩。日前，美國一隻野生海狸就給兩個來自城裏的年輕人上了一課。

據報道，23歲的克萊頓·米切爾(Clayton Mitchell)和31歲的約翰·貝利(John Bailey)日前在沿著美國俄勒岡州境內的一條河流徒步，途中發現一個由海狸搭建的水壩。處於好奇，兩人上前一探究竟，誰料竟遭到前來保護領地的海狸攻擊，最終兩人都住進了醫院。米切爾稱，他被海狸撞進了水中，貝利則被困在了一堆木頭裏。當地警方稱，兩個人類被一隻海狸"放倒"，這還是第一次聽說。這兩個年輕人的的傷勢並沒有生命危險，不過他們表示，通過這次經歷，他們上了一課，那就是千萬別招惹海狸。

泰國MERS病患已經康復 衛生部門稱還將密切監視

綜合報導 泰國唯一的中東呼吸徵MERS的確診病例患者已經康復。泰國衛生部于29日表示，這名病患體內已經檢驗不出病毒，可以解除隔離，不過衛生單位還是會密切跟蹤。報道稱，衛生單位同時也指出，36個曾與那名病患接觸過的人都被列入觀察。據悉，這名病患是一名阿曼人，他15日抵達曼谷私人醫院治療心臟疾病。隨後他因身體不適被確診患上了MERS。他本人表示，此前曾喝過駱駝奶。

與此同時，在韓國，到目前為止，MERS確診病例總數為182例(男111人、女71人)，痊癒出院的達93人(51.1%)、接受治療的確診患者57人(佔比31.3%)、死亡累計32人(17.6%)。

STANLEY & ASSOCIATES PLLC
勝利律師事務所
AARON M. STANLEY
陳德威律師

美國人,中國通,能說流利中文
對商業糾紛及
人身傷害具有豐富經驗
9889 Bellaire Blvd. #117
Houston, TX 77036
(敦煌廣場二樓 101樓上)
(281) 766-7939
Kai@stanley-Lawfirm.com
• 車禍/人身傷害:讓您獲得高額賠償
陳德威律師曾為保險公司特聘律師,熟悉保險公司心理和作業方式,不得賠償,不用付款
• 刑事辯護:酒後駕駛,吸毒,輕罪,重罪,家庭暴力,人身攻擊
• 訴訟:商業糾紛,商業訴訟,民事訴訟,意外傷害訴訟等
• 婚姻法:協議離婚,有爭議離婚,跨國家庭糾紛,監護權,撫養費
• 移民法:結婚移民,親屬/工作移民(H1B),投資移民(EB5),公民入籍
• 商業法:租賃約,各種商業合同,公司成立

熊莊齡 律師事務所
為您出庭辯護或庭外和解
•家庭案件 ◇離婚 ◇子女撫養費 ◇監護及探視權
電話：713.988.6388
傳真：713.988.1898
6100 Corporate Dr., Suite 170, Houston, TX 77036 (福祿大樓)
熊莊齡 律師 Diana C. Hsiung 法學博士 德州及聯邦律師執照
•遺囑認證 ◇遺囑 ◇授權書 ◇遺產處理 ◇財產規劃
•移民 ◇L/H/E簽證及綠卡申請◇各種勞工、廚師移民 ◇各種親屬移民◇勞工卡、回美證申請 ◇B-1/B-2延長◇未婚夫妻簽證
•訴訟 ◇民事訴訟 ◇人身傷害 ◇商業訴訟權
•商業案件 ◇生意/地產買賣 ◇合同糾紛 ◇公司組織/契約文件
車禍 請勿放棄您應得權利，協助車禍後修車、租車及盡速獲得理賠.

歐陽婉貞 法律事務所
電話: 713-772-9639 713-772-9622 713-277-8385
傳真: 832-665-2035 6200 Savoy Drive Suite #520, Houston, TX 77036
ohyan@ohyanlawgroup.com www.attorneyow.com
主任律師 歐陽婉貞律師 紐約及德州執照 聯邦德州南區
合夥人律師 Kevin Chavez 德州執照、最高法院 聯邦德州東區，西區，南區，北區
• 誠信經營 • 追求卓越品質與高效率 • 提供客戶及員工合理報酬 • 關懷社會 • 重視團隊運作
商業 公司常年法律顧問，公司成立，各式契約簽訂：合伙契約、租約、投資契約、房地產契約，營業牌照，轉讓變更登記；訴訟；商標，著作權，等等
移民/入籍 移民簽証：投資、傑出人才、傑出學者教授，國家利益豁免、跨國公司主管、勞工紙、親屬移民；非移民簽証：專業工作(H1B)，跨國公司主管或技術人才(L1)，傑出人才(O)，條約國家的投資者(E)，學生(F)，未婚夫妻(K)等等；強制遣返；公民入籍及面試陪同
雇用 僱傭契約，僱傭手冊，勞資糾紛協調，保密協議，不從事不公平競爭協議等等，僱用訴訟等等
其它 遺囑、信託、財務或醫療授權書、收養，婚前協議，認證程序等
(誠信經營追求卓超品質&高效率) 6200 Savoy Drive,suite 520.Houston,TX 77036

楊延品聯合律師事務所
LAW OFFICES OF YANG & ASSOCIATES, PLLC
Email: info@yanglawus.com www.yanglawus.com
電話：(713) 271-YANG (9264)
傳真：(713) 271-9265
移民：勞工卡，傑出人才，國家利益獲免 技術移民，非移民申請，親屬移民 公民入籍，移民法庭出庭，拘留保釋 移民上訴
地產：地產買賣，商業租約，產權分析 貸款文件
商業：公司成立，生意買賣，合約起草 商業談判，合約審查，商標申請 版權註冊，企業並購，破產重組
繼承：遺囑信托，遺囑執行
家事：協議離婚，監護撫養
訴訟：商業，地產訴訟，民刑訴訟，保險賠償
*楊延品律師 德州律師執照 聯邦南德州地區法院執照 聯邦第五巡迴上訴法院執照 北京大學法學學士 華東政法大學法學碩士 亞利桑那州立大學法學博士
王大可律師協助辦案 亞利桑那州律師執照 北京大學法學學士 華東政法大學法學碩士 休士頓大學法學碩士
地址：6689 W. Sam Houston Pkwy. S., Suite 302 Houston, TX 77072 (百利八號交界，SPARTAN保安大樓內)
*Board Certified Immigration & Nationality Law, Texas Board of Legal Specialization
*榮獲德州法律專業委員會移民法律專業證書

美國八旬同性情侶相戀半世紀註冊結婚

綜合報導 美國聯邦法院于26日裁定，同性婚姻合乎該國憲法，同性伴侶在全美各州都有結婚的權利。當天下午，得克薩斯州達拉斯兩名八旬男子在當地政府機關辦理結婚手續，成爲達拉斯第一對註冊結婚的同性伴侶。交往超過半世紀終於等到這一天，令他們欣喜若狂。

據報道，85歲的傑克·伊萬斯(Jack Evans)和82歲的喬治·哈裏斯(George Harris)已經在一起54年。去年，他們已經在當地教堂舉辦結婚儀式。不過由於當時得州仍未通過同性婚姻，因此即便有了婚禮但仍未不具有法律效力。

如今夢想終於成真，伊萬斯和哈裏斯欣喜若狂。伊萬斯說，“這在兩年前，仍是無法想像的事情。”等了大半輩子的他們，沒有放開彼此的手，一路走了超過半世紀，終於等到這一天，現場許多人也替他們感到開心。

伊萬斯和哈裏斯54年前相識，當時同性戀在得州是違法行爲。當地警察局進行了一些用來誘捕男同性戀情侶的派對，他倆便是在這樣的派對中相識的，並一同逃走。此後，警方在報紙上公佈了他們的名字，他們不得不離開家鄉。

然而，半個多世紀過去了，這對同性伴侶從未想過在加拿大、或者美國其他州註冊結婚，因爲他們希望能夠在自己的家鄉獲得認可。

如今，他們的夢想終於成真，註冊結婚當天，哈裏斯說：“我們已經等待得夠久了。這是我生命中最美好的一天。”

美議員呼籲第三方調查希拉裏電郵伺服器

綜合報導 美國前國務卿希拉裏·克林頓“郵件門”再起波瀾。日前有消息稱，希拉裏並未將有關美國駐利比亞班加西領館遇襲一事的全部電子郵件上交當局，而是私自保存了一部分。對此，要求希拉裏允許第三方檢查其電郵伺服器的呼聲不斷高漲。

針對希拉裏“私藏電郵”這一消息，美國眾院班加西事件調查委員會成員、共和黨籍議員林恩·威斯特摩蘭(Lynn Westmoreland)稱：“希拉裏國務卿沒能上交有關班加西和利比亞的所有文件，這是我們要求第三方對其伺服器進行獨立調查的原因。”

威斯特摩蘭還稱，希拉裏對電子郵件“不同尋常”的安排使得她可以自行決定哪些電子郵件是工作郵件。“現在我們知道她並不誠實，”威斯特摩蘭說。

美國國務院一名發言人此前于26日表示，國務院並不打算對希拉裏的私人伺服器展開調查。

“郵件門”指的是希拉裏在任職國務卿期間，用私人信箱收發公務郵件。希拉裏宣稱自己已經把五萬五千多頁檔案交給美國國務院，但近日由報道稱，國會調查顯示，希拉裏可能還是私藏了一部份，沒有交出來。

根據報道，國務院目前無法找到15份郵件的全部記錄或部分記錄。這些郵件均爲工作郵件，從希拉裏私人郵箱中發出，與2012年美國駐利比亞班加西領事館遭到攻擊事件有關，美國駐利比亞大使在那起事件中殉職，讓情報單位倍受批評。

脫逃專家綵排時被困水缸險遇難 魔術師奮力救人

綜合報導 美國著名魔術師克裏斯·安吉爾近日與逃脫表演專家霍斯曼合作演出，不過在綵排期間卻發生了嚴重意外，霍斯曼被困在裝滿水的水缸中，失去意識。安吉爾急忙衝上舞臺，從吊索爬上水缸救人。所幸的是，霍斯曼被及時救出，在經過了康復後，已恢復表演。

報道稱，困著霍斯曼的水缸當時吊在半空，現場助手紛紛大叫“放下來”。安吉爾則衝上舞臺，爬上水缸，奮力將霍斯曼救出。隨後，安吉爾取消了兩場表演。

據悉，29歲的霍斯曼來自馬戲世家。2012年僅憑讓人驚嘆的脫逃表演而一炮走紅。47歲的安吉爾則是全球收入最高的魔術師。

目前安吉爾每晚在拉斯維加斯表演兩場，他的魔術片段在網上已吸引了3億人次觀看，是史上最受人關注的魔術師。

全太陽能飛機“陽光動力2號”開始飛越太平洋航程

綜合報導 29日，“陽光動力2號”全太陽能飛機在日本起飛，開始了環球航行中最具挑戰性的航程。

飛行行動的一位發言人說，62歲的瑞士飛行員安德烈·博爾施博格駕駛飛機在當地時間淩晨3點04分從日本中部城市名古屋起飛，飛往夏威夷。從日本飛往夏威夷的航程大約7900公里，至少需要5天5夜的飛行時間。

5天前，組織者曾由於天氣的原因而被迫撤銷了一次飛行計劃。

這也是環球航行的第8段航程，中途沒有任何迫降地點，因而被認爲是迄今最危險的一段航程。

博爾施博格說，他會在這次長途單人飛行中練習瑜伽，每次睡眠20分鐘，努力保持良好的身體狀態。

但是他曾經表示，身體被長時間地限制在一個大小只有3.8立方米的駕駛艙中，這是一個挑戰。

“陽光動力2號”今年早些時候從阿布扎比起飛，計劃在沒有任何燃料的情況下，完全依賴太陽能，分段完成環球飛行。

這架飛機原來並沒有在日本降落的計劃，但是在飛往美國夏威夷的途中遭遇惡劣天氣，于6月1日被迫在日本降落。

“陽光動力2號”在24日由於天氣原因而放棄一次飛往夏威夷的計劃之後，29日終於起飛。行動的另一位飛行員貝特朗·皮卡爾在採訪中說，飛機必須在數周之內完成飛越太平洋的行動，否則將會在日本滯留一年。他說，進入8月份，白天就會太短，這對太陽能飛機安全飛越太平洋，進而飛越大西洋將不再合適。

印度欲處分43名外交官 多人涉貪污玩忽職守

綜合報導 印度外交部6月29日表示，印度政府將採取行動處分43名分別派駐17個國家的外交官員。這批官員面臨包括貪污和玩忽職守在內的多項指控。

印度外交部發言人維卡斯 斯瓦魯普說：“外交部認真對待其駐外官員收到的任何投訴。我們正在按照正規程式對這43個案例採取行動。”其中部分級別較低的官員正在辦理解職手續。此前，印度駐紐西蘭高級官員拉維·撒帕爾的妻子被指非法囚禁並攻擊自家雇傭的廚師。印度政府派出工作小組對此進行了調查，審閱了廚師的傷病報告之後，將撒帕爾召回國內。印度駐外人員的行爲舉止也一度成爲關注焦點。

撒帕爾否認自己的妻子曾攻擊廚師，並表示自己回國只是爲了照顧母親。斯瓦魯普則表示，此事仍有待進一步調查。斯瓦魯普說：“雖然服務人員並沒有提起訴訟，外交部還是要進一步展開調查。高級官員(撒帕爾)已經被調回了總部。”

印度官方數據顯示，其駐外官員在2012、2013和2014年分別收到了6次、10次和27次投訴。4年之中，駐英國和駐馬達加斯加官員分別收到8次投訴，數量之多，爲各國之首。除此之外，奧地利、加拿大、義大利、日本、肯亞、泰國、荷蘭、阿富汗、南非、摩洛哥等國也有投訴。

傻眼了：男子發現自己准考證照片被換成狗頭

綜合報導 印度一名參加職訓機構進階考試的青年，日前上官網下載准考證時，發現自己准考證上的照片居然是一隻狗。經聯絡移除狗照後，他順利下載新准考證，應試未受影響。

據報道，東印西孟加拉國省18歲的馬哈托報考公辦職訓機構工業訓練研究所，已通過高級中等測驗，28日需要參加另外一場考試。

他按照規定，27日上ITI官網下載准考證，順利登錄找到自己的文件後，卻發現准考證上的照片不是本人，居然是一隻狗。馬哈托趕緊聯絡主辦考試的官員，對方保證提供協助。主辦單位很快移除狗的照片，讓他可下載新准考證應試。

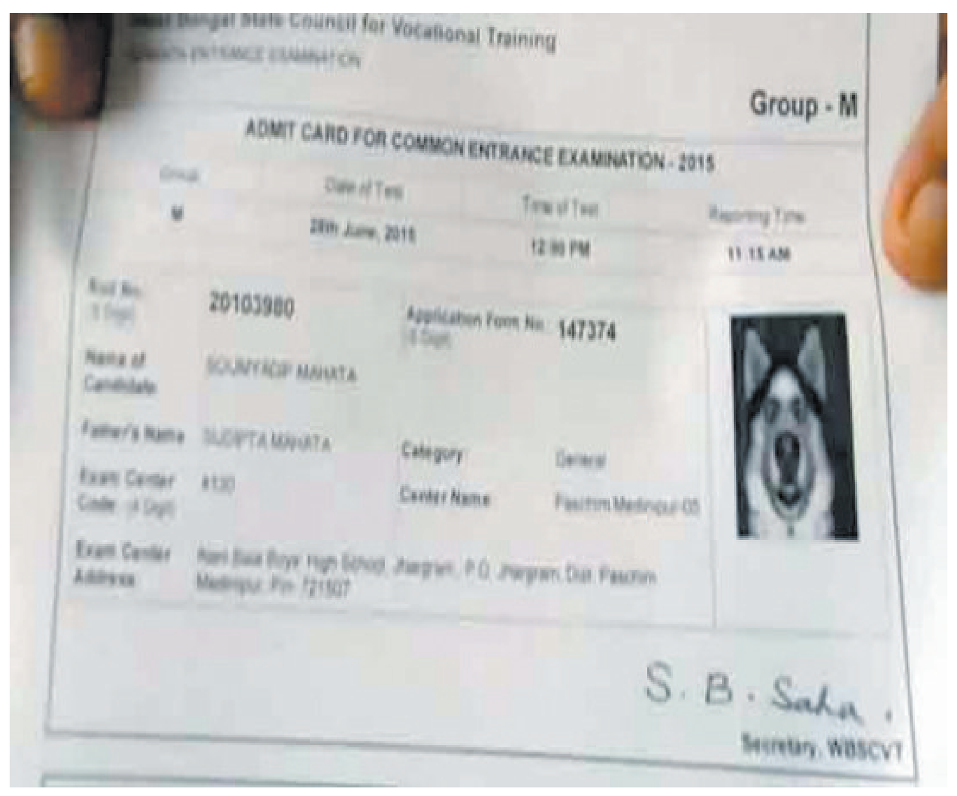

鄧隆隆大律師
713-818-0707; 832-818-0707
鄧隆隆律師 Simon Tang, J.D., Ph.D., Attorney at Law
雷允士律師 Jim Leavens, J.D., Of Counsel
意外受傷 商業訴訟 刑事法 移民入籍
車禍 醫生誤診 不成功，不收費
公司登記註冊 稅務局審查及上訴 地產稅減輕及上訴 商業合同、民事糾紛談判和解 生意買賣、商業租約簽訂 房地產買賣、過戶 商標、專利申請 遺囑、信託 婚前協議、離婚
刪除犯罪記錄、封存刑事案底 金融詐騙、非法集資、監獄保釋 青少年犯罪、偷竊、販毒、打架、持槍 酒醉駕車、妓女罪、組織賣淫罪 無照按摩、無牌開店、足療服務違規 代辦德州各類職業執照及營業牌照之申請 性暴力、家庭暴力 守行爲期提早結束
涉刑事之、疑難移民案件 涉刑事之綠卡吊銷 涉刑事之公民入籍 移民扣押保釋、政治庇護 移民法庭辯護、驅逐出境翻案 聯邦法院上訴 遞解出境後重返美國 投資移民 親屬、工作、分公司經理移民 旅遊、商務簽證及延期
10080 Bellaire Blvd., Ste. 220, Houston, TX 77072 (中國城Home Depot的北邊馬路對面，百利大道上)
傳真：832-201-7733 e-mail: info@tang-law.com
Licensed to Practice Law by Texas Supreme Court; Not Certified by Texas Board of Legal Specialization

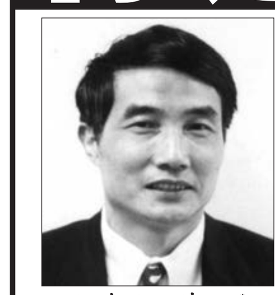

徐建勛 國際律師事務所 Law Offices of James X Shu
E-Mail:shu_xj@msn.com http://www.jamesxu.com
商務訴訟 公司成立、合伙協議 商務合同、生意買賣 商標版權、專利申請 商業訴訟、跨國追索 民事糾紛、出庭辦案 勞資糾紛、雇用歧視
移民 投資移民EB-5計劃 特殊人才綠卡申請 B-1/B-2延長及轉身份 H/L/E簽證及綠卡申請
婚姻家庭 各類離婚、監護案件 遺囑信托及財務安排 婚姻財產協議及訴訟 小孩撫育費追索償還
徐建勛 律師* 德州大學法學博士 哈佛大學法學院碩士 華東政法學院碩士 德州及聯邦執照律師
肖沃特 律師** D. Showalter (of Counsel) 三十年商業訴訟經驗 德州及最高法院執照
喬遷新址
11110 Bellaire Blvd #231,HOUSTON TX 77072 (美南新聞國際貿易中心內二樓)
Tel: 713-772-2400 Fax: 800-887-7059
* **Licensed to Practice by the Supreme Court of Texas Not Certified by Board of Legal Specialization

加入亞投行 陸委會：不接受中國台北

（中央社）陸委會今晚表示，政府將以亞銀會員身分申請加入亞投行，但不會接受 Taipei, China（中國台北）等不符民衆期待的名稱。

行政院大陸委員會晚間表示，有關亞投行章程內容，陸方並未事先告知，但相關部會持續蒐集有關資訊。

陸委會指出，政府已多次重申將本於「尊嚴、平等」的原則加入亞投行。財政部也表達，身爲亞銀會員，將爭取以此身份申請加入，但不接受包括Taipei,China等不符民衆期待的名稱。

陸委會強調，中華民國是主權國家，亞投行章程中所提的「不享有主權或無法對自身國際關係行爲負責的申請方，應由對其國際關係行爲負責的銀行成員同意或代其向銀行提出加入申請」，與政府申請無關，絕對不適用於中華民國。

亞洲基礎設施投資銀行（AIIB）協定上午在北京簽署，大陸財政部隨後在官網刊出協定主要內容。

其中的「成員資格」項目明訂，「亞投行成員資格向國際復興開發銀行和亞洲開發銀行成員開放。不享有主權或無法對自身國際關係行爲負責的申請方，應由對其國際關係行爲負責的銀行成員同意或代其向銀行提出加入申請」。

台灣是亞銀成員，大陸1986年加入後，原有的中華民國名稱，被片面更改爲「Taipei,China」，代表中華民國出席亞銀年會者，如中央銀行總裁彭淮南，每年都對此提出抗議。

台南安定2起車禍 1死1傷

台南市安定區台19線接近西港大橋路段，29日清晨傳出2起車禍事故，其中1名機車騎士疑擦撞電桿後跌落邊坡，被發現時已死亡。

八仙塵爆 國民黨捐100萬元

（中央社）國民黨今天表示，針對八仙樂園粉塵爆炸事件造成許多年輕朋友受傷嚴重，國民黨將捐款新台幣100萬元，黨務主管也捐出一日所得。

中國國民黨文傳會主委林奕華代表國民黨對八仙塵爆意外事件受傷者及罹難者家屬表達關懷、哀悼之意。

國民黨表示，秘書長李四川並指示，國民黨將捐款100萬元，全體黨務主管也將捐出一日所得給「新北市社會救濟會報專戶」，協助傷者復原長期所需之醫療費用。

另外，黨中央也呼籲所有黨務工作同仁及黨員同志踴躍捐款，協助八仙樂園意外受傷的年輕人及家屬，早日度過難關。

八仙塵爆 侯友宜：要業者負起所有代價

新北市副市長侯友宜（圖）29日表示，八仙粉塵氣爆事件，八仙樂園與瑞博公司都有脫離不了的責任，不論刑事或民事，都要讓業者負起所有代價。

公帑爽遊 高市府允虛心檢討

(中央社)官員拿公帑爽遊歐洲，高雄市新聞局長丁允恭今天說，財政局菸酒考察有部分誤會需釐清，不過未來的出國行程會檢討調整。

媒體報導，高雄市財政局拿菸酒獎助金出國考察卻沒有官方拜訪行程，含局長等15人在今年3月到杜拜、土耳其及希臘等國家爽遊，共花費新台幣220萬元。

丁允恭說，財政局的多項菸酒查緝業務績效連續四年被評爲全國第一，每年獲財政部獎勵300萬元。

財政局長簡振澄說，因應菸酒業務管理及查緝需要，規劃到歐亞等國做菸、酒製造業者及市面菸酒零售業查緝考察，希望從實務瞭解菸酒業者的管理及私劣菸酒防杜情形，以爲輔導轄區製酒業者經營及防杜業者走私和查緝的參考。

財政局說，獎助金不可花用在個人獎金上，可以做爲宣導和考察使用。

拿公帑以考察之名行爽遊之實，丁允恭澄清有誤會，不過也說明市府會虛心檢討，未來會調整。

市府人事處統計，市府每年編列公務出國預算約800萬元，今年減爲640萬元，不過財政局的考察是中央頒予獎助金，不在主計處預算之列。

人事處說，預算審查時，通常限制局處1年以不超過兩團爲限；也就是市府30個局處，如果每個局處年出團1次，約有30個考察團。

海漂垃圾問題 監委籲陸委會與陸方協商

（中央社）監察委員今天巡察馬祖，了解大陸海漂垃圾問題。監委呼籲行政院大陸委員會加強與大陸相關部門的協商，才能有效減緩或杜絕大量海漂垃圾的產生。

監委王美玉、江綺雯及包宗和今天邀集行政院環境保護署及陸委會等中央機關，會同連江縣政府實地履勘馬祖地區大陸海漂垃圾現況。

監委表示，專案調查海漂垃圾的起因在於今年3月19日巡察北竿鄉的過程中，北竿鄉議員反映大陸海漂垃圾問題嚴重，已非地方政府能自行處理，馬祖地區的生態旅遊與觀光發展深受打擊。

監委指出，金門、馬祖與大陸間已建立一日生活圈，對於生態保育與民生議題應有更進一步的共識，維護共有的天然資源；但近年頻傳海砂船越界採砂、漁船越界捕魚等違法行爲，以及大陸海漂垃圾問題是三大威脅，尤其海漂垃圾問題，大陸相關部門似未積極作爲，依舊懸而未決。

王美玉指出，連江縣政府每年編列預算或環保署補助經費清除大陸海漂垃圾，僅能治標，且環保署從104年起就停止補助。長期解決之道須由陸委會加強與大陸相關部門的協商，嚴格控管大陸垃圾的處理，才能有效減緩或杜絕大量海漂垃圾的產生。

連江縣長劉增應也表示，大陸海漂垃圾並非地方鄉親所造成，建議環保署應訂定以每5年爲期的協助計畫或以專案方式辦理補助。

監委表示，行政院認爲大陸海漂垃圾的處理爲地方政府一般經常性環境維護工作，屬地方自治事項，確實不合理，後續將儘速完成相關調查作業，向中央反映地方意見，以解決長年未解決的大陸海漂垃圾問題。

八仙塵爆 僑委會協助受傷僑生

（中央社）有僑生在八仙樂園粉塵爆炸意外中受傷，僑務委員會今天表示，持續與受傷僑生相關家屬、校方保持聯繫，給予後續治療的關懷與必要協助。

新北市八里區的八仙樂園27日晚上發生塵爆意外，造成約500人受傷。

僑委會下午發布新聞稿表示，這次事件有來自香港就讀元智大學莫姓學生、台北醫學大學的馬來西亞林姓僑生分別受到燒傷。

僑委會說，已依僑生緊急事件通報處理機制，由專責人員與學生在台家屬及校方人員、留台校友會工作人員等洽繫，前往醫院瞭解受傷學生情況及探視在台家屬瞭解需求。

僑委會說，爲協助受傷學生父母儘快來台探視，僑委會指示駐馬來西亞代表處僑務人員及透過行政院大陸委員會洽繫駐香港台北經濟文化辦事處協助家屬來台簽證等相關事宜，目前莫姓學生家屬已抵台，林姓學生家屬機票訂位中。

僑委會表示，來自馬來西亞就讀萬能科技大學的華裔黃姓外籍生在這次粉塵爆炸意外也受傷住院，僑委會除透過該校校方人員表示關心，並與教育部洽繫，關心學生後續治療及家屬來台探視相關安排。

僑委會說，對這次事件，海外僑界表達關心及協助，包括具國外醫師執照的僑胞提供專業及緊急協調海外醫療物資支援意願，僑委會都即時轉達給衛福部參考。

立委選舉 親民黨首波提名張碩文等5人

（中央社）親民黨今天表示，親民黨7月1日將公布首波區域立法委員提名名單，包括提名退出中國國民黨的前立委張碩文、劉文雄、陳朝容、媒體工作者康仁俊和親民黨籍台北市議員黃珊珊。

親民黨發言人吳崑玉下午受訪說，張碩文前往新北市第3選舉區挑戰民主進步黨籍立委高志鵬、康仁俊力拚新北市第6選區（現爲國民黨籍立委林鴻池）、黃珊珊出征台北市第4選區（現爲國民黨籍立委蔡正元）、劉文雄參選基隆市（現爲國民黨籍立委謝國樑）和陳朝容在彰化縣第3選區與國民黨籍立委鄭汝芬競逐。

八仙塵爆 男大生母親：想替兒子痛

『天下父母心，很想替他痛』，八仙樂園塵爆意外造成1名劉姓男大生全身99%2-3度燒燙傷，他的母親（圖）29日表示，盼政府協助家屬處理後續賠償及照護問題。

美聯混凝土
(832) 868-1090
WE SELL CONCRETE FROM 1~10,000 YARDS
專修地基
價格公平 包君滿意 免費評估
地磚、混凝土、走道、Patio、車道、Parking Lot、地基、天井、Tile、花道維修。

金門爐頭廠 Golden Gate Restaurant Equipment Co.
金門是您的事業通往成功之門！
金門爐頭廠專製業造各種中式爐頭,抽油煙罩,精美布菲檯,各種不銹鋼廚具
本廠具有十多年經驗 手工精細,交貨快捷,以及提供一切餐館設備修理及安裝服務,
一切工程及產品保證通過政府及衛生局檢驗
★抽油煙機 ★冷凍房 ★布菲檯 ★抓碼檯 ★安裝服務 ★修理服務
★中式爐頭 ★油爐 ★洗碗檯 ★燒臘爐 ★免費估價
★零件配套 ★專門店製造不銹鋼餐具
9330 Summerbell Houston, Texas 77074
Tel:(713)228-2155
Fax:(713)228-2156

冰城街頭畫師 為百年老街添風景

■畫師正在為遊客繪製肖像。 黑龍江傳真

在有着“建築藝術博物館”之稱的黑龍江哈爾濱中央大街上，二十幾位街頭畫師並排坐成一列，每個人的攤前都擺放着價目表和他們自己繪製的肖像畫，顧客可根據自己的喜好挑選畫師。畫師專注地為攤前的顧客作畫，身後一群圍觀的路人不時發出讚歎之聲，興奮地討論着像與不像。在這條有着百年歷史的步行街上，這支街頭畫師隊伍早已融入其中，成為一道靚麗的風景。 ■記者 夏瑞雪 哈爾濱報道

崔三順是中央大街街頭畫師團隊的隊長，已過花甲之年的崔老是畫師團的元老。他說：“1997年的時候，我們在中央大街畫像練野攤，由於不是正規經營總是被城管抓。有一次正在街頭畫像的時候，有個中年人與我們閒聊，說應該把大家組織起來，安排一個固定的地點為遊客畫像，當時我們都沒在意。沒幾天中央大街管理部門的人就找到了我們，希望我們組織起來，而且在中央大街專門設置了一處固定地點讓我們為遊人畫像。後來我們才知道那個中年人就是哈爾濱的市長。”

由於哈爾濱氣候的原因，每年的5月到10月是畫師的工作時間，順利通過上崗考試的畫師就可以在中央大街的肖像藝術畫廊有一席之地。每天下午3點左右，在中央大街靠近松花江畔一側，畫師們紛紛支起畫板，用畫筆為往來遊人記錄這一刻的容顏。中央大街的街頭畫師已成為冰城的一張特殊名片。

一個工作季可畫幾萬張

崔三順為畫師們算了一筆賬，他說：“每位畫師平均一天就算畫五幅肖像，一個工作季我們整個團隊就可以畫出幾萬張畫，哈爾濱這支畫師團隊已經成立了十幾年，我們的這些畫也都隨着遊客流向了全國乃至世界各地。”

一位從浙江來哈爾濱旅遊的溫先生說：“我是第一次來哈爾濱，我並不知道在中央大街上有這樣一支畫師隊伍。但我看到20幾個畫師坐在一起，周圍都是圍觀的人，這種場景真的很震撼，我在國內外都沒見過這樣的規模。哈爾濱街頭能有這樣的景色真是非常難得。”

■路人圍觀畫師作畫。 夏瑞雪 攝

■中央大街上的畫師隊伍。 夏瑞雪 攝

渝女教師患尿毒症仍堅守講台

■身患尿毒症的王行玉在給孩子們上美術課。 本報重慶傳真

每週3次的血液透析，每一次都伴隨着錐心的疼痛，這卻是維持王行玉生命的唯一方式。尿毒症正慢慢耗盡年僅27歲的她僅存的一點精氣神。然而，作為一名小學教師，王行玉卻依然堅守着重慶雲陽縣龍角小學的講台。每周5節美術課，她一節都不想落下。

“原本，在了解她的病情後，學校已經沒有安排她的課程了，但她強烈要求上課，所以我們只好給她每周排了5節美術課。”龍角小學工會主席丁韶平說起王行玉，滿是心疼，“這孩子，太要強。”“我們都想盡自己所能幫助她。”但對於病魔，丁紹平和所有人一樣束手無策，他們能做的，就是在經濟上盡量幫助王行玉，“學校教職工為她捐了6萬多元（人民幣，下同），但也只是杯水車薪。”

“最好的辦法是換腎。”但是近50萬元的換腎費用，對負債纍纍的王行玉和她的父母，是天文數字。“無論如何，我會堅持下去。我還沒有談過戀愛，怎能就輕易向命運低頭？”手臂上密密麻麻的針眼，記錄着王行玉的磨難，也記錄着生命的堅韌。 ■記者 孟冰 重慶報道

歡慶“紅衣節”

每年農曆五月十四日、十五日是廣西桂林龍勝各族自治縣泗水鄉潘內瑤寨紅瑤同胞與親朋好友聚會的日子，亦稱當地瑤寨的“紅衣節”。紅瑤同胞相約在這期間展唱瑤歌、評寨花、傳統刺繡、打旗公等傳統特色活動。圖為紅瑤婦女在“紅衣節”上織布。 ■新華社

基金互認明啟動 南下淘金

公募基金“駐港辦”佔優勢 每公司首批料不超過5隻

香港文匯報訊（記者 孔雯瓊 上海報道）內地與香港基金互認明日（7月1日）正式實施，部分具備先天優勢的內地基金公司也已經做好“南下淘金”的準備。包括在香港擁有分支機構或牌照的公募基金，如華夏基金、南方基金、大成基金、招商基金等，不少已經和香港子公司簽訂互認的合作協議。此外，一些中外合資的基金公司，類似上投摩根、匯豐晉信、景順長城等也已經展開積極的合作。

數米基金研究員俞顯辰認為，部分內地基金有現成渠道出海，並已進入備戰階段。另據提供海外投資諮詢的機構格隆匯分析認為，首批互認的基金中最先受益的一定是內地各公募基金的“駐港辦”，它們無疑佔盡渠道上的優勢。類似華夏基金、南方基金等，早年就赴港去外資林立的市場開拓，雖然開始資產規模小，很難從香港本地真正掘金，但介於背靠雄厚的內地市場，加之中證監定向派發上千億的RQFII額度、A股ETF等，使得它們最終在港站穩腳跟。如今在香港本土，那些公司都是做得順風順水。

在意如何吸引港投資者

景順長城在接受香港文匯報記者採訪時表示，目前已在基金互認的籌備工作方面做足功課，渠道方面不是問題，7月1日啟動應不成問題。

作為內地首家中美合資基金公司，景順長城已經確認了其在香港的代理人是景順投資管理有限公司（簡稱景順香港）。兩者之間已經進行了較長時間的溝通和準備，並對香港投資者的投資習慣、渠道偏好等做過前期調研。

由於景順長城和景順香港在兩地均有優勢，此次雙方通過兩地基金互認契機，將發揮各自專長聯合為兩地投資者提供優質的投資服務。

談及對基金互認中所關注的問題，景順長城市場部人士向記者表示，他們較為在意內地基金如何吸引香港投資者。從以往來看，在香港推出的RFQII都很受歡迎，可以預見香港投資者對中國類型基金的需求，香港投資者投資的將是中國市場的成長性。

該人士還表示，景順長城基金多年來在A股投資方面獨具優勢，將通過內地及香港基金互認的機會，向香港投資者展示自己的良好業績和投資能力。

在基金風險而言，以景順長城主推的A股基金來講，其中分很多種類，不同種類風險程度不一。A股基金大類上分股票型、債券型、混合型、貨幣型等，其中股票型基金是高風險高收益、混合型基金次之，債券和貨幣是較低風險的固定收益產品。

不過，在選定首批推向香港市場的產品，必求一個“穩”字，景順長城目前在準備申報的基金互認產品上也已敲定了第一批名單，主要是向香港推薦一些長期業績較好、風格穩定的產品。之後隨着香港客戶對內地產品類型認知的增加，陸續推出其他種類的產品。

內地基金十大排名料洗牌

香港文匯報訊（記者 孔雯瓊 上海報道）目前內地基金公司競爭激烈，前期A股牛市使得新基金高密度發行，基金公司之間的差距也愈來愈明顯，目前隨着兩地基金互認的開閘，勢必還將引發新一輪變化，屆時內地前十大基金公司排位或將迎來變化。

博時基金坦言，兩地基金互認是絕對不容錯過的快速拓展海外基金代銷市場的最佳時機，屆時可依托在港子公司博時國際強化國際化戰略，同時亦可推動老牌公募基金管理公司向“泛資管”轉型。

南方基金則指，從達到互認標準的內地基金來看，規模超過10億元（人民幣，下同）的比比皆是，上半年借助牛市內地已有淨值增長率超過200%的“牛基”出現，而下半年的業績統計將在極大程度上和出海銷售的產品掛鈎，因此兩地互認開閘後在一定程度上會影響到全年基金的排名情況。

而格隆匯預測，基金互認後，那些在香港的內資公募基金必將迎來更輝煌的成績，隨着南北渠道打通資金互動，加之政策支持，內地基金在香港創出的成績將全部被寫進全年業績之中。

另據中國銀河證券基金研究中心統計數據，此次參與兩地基金互認的基金中，華夏基金、嘉實基金、易方達基金等三家公司參與互認的規模均超過1,000億元，僅此規模就等同於一家大型基金公司整體規模。

此外，廣發、博時、南方、匯添富等公司參與規模也居前。如果7月起，那些基金出海的銷售順利，一定會大幅提升公司原有規模，因此到年底的基金公司排名也會發生變化。

港外資行代銷審核機制嚴

香港文匯報訊（記者 孔雯瓊 上海報道）據多家基金公司表示，產品出海銷售的渠道選擇呈現多元化，一般而言分為代銷和直銷，甚至還有零售渠道。從投資者購買行為來看，多數內地銷售的基金可直接在網上購買，但出海的產品還需香港地區銷售商來做安排，並尋找合適的網上銷售機構。

據悉，一般在香港設立了基金子公司的公募基金，基本都會將其作為代銷渠道之一，但除了代銷也會尋找一些直銷平台，這主要緣於代銷和直銷的購買成本存在差距。

此外，還有一些基金公司正在大力開拓香港的零售渠道，據上投摩根基金介紹，他們正在接洽外資機構希望開拓第一梯隊的零售渠道，因為從他們對批准的基金互認產品研究發現，感覺這些公募基金較為符合零售。不過想在香港做基金零售，面臨的困難也不容小覷，據了解外資行對基金上架有着嚴苛的審核機制，甚至會對負責銷售的基金經理做調查，完成一輪審核的時間最久甚至需要半年。

未知是否依靠網絡銷售

目前而言，內地基金在境內的銷售很大程度上還會依靠第三方網絡平台，很多投資者在家通過上網即可輕鬆購買各類產品。至於出海到香港的基金是否依然還可以使用這樣的方法，各家公司對此都未有太明確態度。

景順長城基金表示，目前尚不清楚香港是否有合適的網絡銷售機構，即便是有還要看他們在港的代理人的安排，因為代理人才真正了解香港本地市場。

日媒關注亞投行簽字儀式：菲律賓等7國未簽署協定

綜合報導 6月29日是中國主導的亞洲基礎設施投資銀行(AIIB)的簽字日，日本各大媒體紛紛發表評論，對亞投行的項目的啓動表示關注。《日本經濟新聞》透露稱，在表明成爲創建成員國的57國中，有菲律賓等7國沒有簽署協定。

日本NHK電視臺6月29日指出，雖然有57個國家作爲發起國參加29日的簽字儀式，但是存在著許多不透明的因素，應該儘快制定出運作規則。日本媒體還表示，雖然從目前的情況來看，中國政府出資比例將限定在30%左右，但是各成員國有必要對中國擁有否決權。

《日本經濟新聞》報道稱，簽字儀式29日上午在北京人民大會堂舉行。但在表明成爲創建成員國的57國中，有菲律賓等7國沒有簽署協定。在亞投行業務運營開始的年底前將決定應對。中國在亞投行的決議權爲26.06%，事實上擁有對重要事項的否決權。2014年秋季，亞洲21個國家簽署了亞投行成立協議後，英國等歐洲國國家相繼宣佈參加，意向創設成員國擴大至57個。而美國和日本則拒絕參加。此次有50個國家簽署了成立協定。

菲律賓、丹麥、科威特、馬來西亞、波蘭、南非、泰國沒有在29日簽署成立協定。負責亞投行的成立準備的機構表示“將在年底運營開始前等待7國簽署”，但沒有透露沒有簽署的原因。亞投行的資本金爲1千億美元，整體的75%將分配給區域內成員，而剩餘25%分配給域外成員，原則上根據國內生產總值(GDP)的規模進行分配。

中國的出資額爲297億美元，是最大出資國。由於資本金的部分沒有分配，所以中國的出資比率爲30.34%，明顯超過以8%左右居第2位的印度、以6%左右居第3位的俄羅斯。

亞投行總部將設在北京。成爲組織運營核心的理事會由總計12人構成，由亞洲等區域內選出9人，包括歐洲在內的區域外選出3人。理事會爲了降低運營成本，不常駐北京。行長任期5年，第一任行長職位將由中國掌握，預計由財政部副部長金立群擔任。行長等執行部門許可權巨大，中國的影響力將相應加強。

決定組織運營的各國的表決權根據出資比例計算，中國將確保26%。理事會構成變更、增資和行長選舉等在設立協議中定位爲最重要的事項需要75%以上表決權贊成。如果掌握25%以上表決權的中國表示反對，就將難以通過，中國擁有事實上的否決權。

《日經新聞》估算，2010-2020年亞洲的基礎設施需求將達到8萬億美元，但現有的世界銀行和亞開行根本無法滿足所需的投資資金。中國財政部部長樓繼偉在簽署儀式上表示“亞投行適應了促進亞洲經濟發展、世界經濟復蘇的需求”。

此外，日本輿論普遍認爲，日本政府有必要對亞投行的發展前景進行研究，同時也有必要研究日本加入亞投行的必要性。

朝鮮綁架報告無望按期提交 日本或不立即加強制裁

綜合報導 朝鮮設立特別調查委員會重新調查日本人綁架受害者，到2015年7月4日將滿一年。日本政府一直宣稱調查期限“約爲1年”。日本共同社6月29日報道稱，要在這一期限內正式獲得朝方的報告希望極其渺茫，甚至可以說是令人絕望。不過，日本政府未放棄9月之前拿到報告的一絲希望，可能不會立即加強制裁，更傾向於繼續磋商。

日本內閣官房長官菅義偉在25日的記者會上表示，“應該從怎樣做最有效的角度，根據總體狀況做出判斷”，暗示政府不會從7月4日起立即加強制裁。外務省官員也稱“4日是週六。不可能加班研究對策。”

報道稱，之所以日方目前不會加強制裁主要是考慮到一旦朝鮮強烈反彈，對話窗口被關閉，恐將對綁架問題的解決起到反作用，不僅是綁架受害者，其他失蹤日本人的調查也會受到影響。

此外，朝鮮曾在去年9月通知日方“總體上計劃用1年時間開展調查”。“也可以認爲朝方所考慮的調查起始時間是去年9月”(政府人士語)，日方的這一認識也成爲了其從寬處理的原因之一。

據日朝消息人士透露，朝鮮在此期間對日本人遺骨及日本人妻子進行了調查，並在今年春天以非正式方式出示了報告。但日方以綁架問題最優先爲由拒絕接受。據悉在5月的非正式磋商中，雙方也有過同樣的交涉。

朝鮮在試圖接近俄羅斯的同時，也與最大的援助國中國保持關係。4月日本警方對涉及朝鮮的松茸非法進口案展開調查，引起朝方的抗議，朝鮮還發出通知，威脅要中斷日朝磋商。似乎朝方認爲有了中俄作爲後盾，不必急於改善與日本的關係。

日本自民黨的綁架問題對策總部6月25日匯總了原則上禁止匯款等加強對朝制裁的建議書。政府將根據該建議書做好實施準備以加強對朝施壓。下一步日方將根據從各種渠道對朝施壓的成效，通過非正式磋商迫使朝鮮採取行動。

日本富士電視臺就採訪韓國人字幕出錯問題致歉

綜合報導 日本富士電視臺于6月5日播放的涉及日韓問題的特別節目《池上彰 緊急特輯!》中，爲採訪韓國人的片段畫面匹配的翻譯字幕和日語口播有兩處弄錯。富士電視臺29日在主頁上就此道歉。

一名韓國女性在節目中接受採訪談論她對日本的印象，所配的字幕爲“我討厭日本，還不是因爲它曾害苦了韓國？”然而實際上她所說的是“韓國有很多文化，所以似乎吸引了很多外國人來訪。”

還有一名韓國男性在接受採訪時打出的字幕是“日本人中也有好人，但我討厭這個國家”，實際上他說的是“沒有反省過去的歷史，這一點上我覺得有些……”。不過，兩人其他的話都與字幕一致。 富士電視臺稱是“編輯剪輯出現的問題”。兩個人在採訪的時候他們說的話和字幕中是一樣的，併發表聲明稱：“向全體觀眾、採訪對象及相關人員致歉。”

韓國今年青年失業率預計將達9.5% 係18年來最高

綜合報導 韓國今年的青年失業率預計將達9.5%，相當於10名青年人當中就有1名失業者。這是韓國自1997年金融危機後，失業率將達到的最高值。

大韓商工會議所29日發表了一項關於“青年失業的展望與對策”的報告文件，分析稱2015年韓國青年的失業率預計會達到9.5%，是1997年金融危機時失業率(5.3%)的近兩倍水準。

文中還指出，如果就業市場供需不平衡的狀況延續下去，未來3年的失業率都將高居不下，2016年至2018年的失業率預計分別爲9.7%、10.2%和9.9%。

報告文件中分析指出，最近的青年失業問題固然有經濟方面的原因，更與過度降低大學入學門檻、擴大招生，導致大學生供給過剩息息相關。此外這種現象的原因還包括企業延長退休年齡、退休人員減少導致招聘錄用人員的計劃減少。

大韓商工會議所表示，要解決這種問題，需要從加強對大學生的職業指導、企業薪資峰值制度的合理化調整、改革高等教育制度等多方面一齊努力，尤其是政府部門和企業人員更需要具有責任感，共同協助解決該問題。

HAPPY VILLAGE APARTMENTS 幸福新邨 公寓
Tel: (713) 771-5868
6301 Ranchester Dr. Houston TX 77036
☆ 華人管理順心意 ☆ 位於西南城中區 ☆ 購物辦事兩相宜 ☆ 公車校車在門前 ☆ (1)(2)(3)房任君選
附設短期帶傢俱套房出租
☆ 園糖鐵門電子鎖 ☆ 閉路監控與巡邏 ☆ 國粵滬語服務佳 ☆ 幸福永遠跟隨您
Website: thehappyvillage.com E-mail: happyvillageapt@hotmail.com
營業時間：週一至週五 8:30AM-5:30PM 週六 10:00AM-5:00PM

專業房屋檢驗公司
www.expertbuildingprotection.com
白蟻 地基 屋頂 泳池 水電 結構 空調 霉菌
Texas Professional Real Estate Inspector TREC #6298
白蟻檢查利度理執照 SPCL#12608
霉菌檢驗執照 IESO #12128
誠實信用 收費合理 備Supra Key
Richard Liu 碩士土木工程師
E-mail: richliu222@gmail.com
832.434.4999 (手機)
ExpertBuildingProtection.com

(亞洲古董拍賣會)
Antique Asian Auction at Ancient World Auction
in Lumberton, TX July 3 at 7pm
Sung Dynasty to present
www.ancientworldauction.com
如對亞洲古董拍賣會有興趣者，請致電或電郵至:ancientworldauction@gmail.com,
取得更多古玩物拍賣相關資訊。
TJ Die #17522 409-755-1735

美南新聞日報 Southern Chinese Daily News
風行四海 日盡萬言
電話：281-498-4310・傳眞：281-498-2728
11122 Bellaire Blvd., Houston, TX 77072
E-mail: ad@scdaily.com 日報網址：www.SCDAILY.com

可收Apple Pay™

一機多功，效率先鋒

全美最大華人商業信用卡服務商－「US Bankcard Services, Inc. (USBSI)美信商務」免費提供全美商家高速網路刷卡機，讓做生意的您，只要一台刷卡機就可以同時接受EMV晶片卡、磁條卡、禮品卡、Apple Pay™ 和 EBT電子福利轉帳。而且，刷卡機是透過網路連線進行刷卡交易，大幅提昇交易速度，讓您賺錢更有效率！

免費租賃刷卡機與免費紙捲
*上述服務相關限制，請洽美信商務

想了解更多？立即撥打888-888-8872！

US Bankcard Services 美信商務

US Bankcard Services, Inc. is a registered MSP/ISO of Elavon, Inc. Georgia and ISO of Wells Fargo Bank, N.A., Walnut Creek, CA. Vec.Mar.2015-CH
© 2015 US Bankcard Services, Inc. All Rights Reserved.

美歡呼聲中掀"彩虹內戰"
法官牽强引用孔子語

綜合報導 當地時間26日晚7時剛過，美國白宮北面就亮起美麗的燈光，條狀的赤橙黃綠藍紫六色燈光從左到右把夜色中這幢白色建築變成一道"彩虹"。"彩虹"在很多地方作爲不同事物的標志，但在這天的美國，人們都知道它標志著同性戀。當天，美國最高法院做出裁決，該國14個州禁止同性戀婚姻的法律非法。這一裁決意味著同性戀在美國任何地方都有結婚的權利，美國總統歐巴馬說，正義以"石破天驚之勢來臨之日"，使聯邦"更加接近完美"。民主黨總統參選人希拉裏則在其社交媒體上發出簡短的一個詞——"驕傲"。

但美國鋪天蓋地的彩虹旗並不能掩蓋住國家的撕裂，該裁決同樣激起美國共和黨人的憤怒，共和黨總統參選人哈克比稱之爲"司法暴政"，還有共和黨人發誓進行絕地反攻，經由修憲推翻最高法院的裁決。27日，舊金山的一場同性戀大遊行發生槍擊，1人受傷。有媒體稱，美國勢必爆發一場"彩虹內戰"。

據《紐約時報》27日報道，美國最高法院以5比4的投票結果裁定，聯邦憲法保護同性結婚的權利，從而讓同性戀權益運動獲得了尋求已久的勝利。"這種自由不會再被剝奪，"在這份具有曆史意義的判決意見書中，大法官安東尼·肯尼迪代表多數意見寫道。"沒有哪種結合比婚姻更爲深刻，因爲婚姻象征著愛情、忠貞、奉獻和家庭的最高理想。兩個人通過婚姻的方式結合，成爲更好的人。"

美國最高法院的裁決源于俄亥俄州一對同性伴侶的訴訟，其中"丈夫"罹患不治之症時，于2013年在承認同性婚姻的馬裏蘭州注冊結婚，但2014年"丈夫"去世後，"妻子"無法在"丈夫"死亡證上簽名，因爲俄亥俄州法律不承認同性婚姻。于是"妻子"把俄亥俄州衛生局局長告上法庭，後來來自其它州的30名起訴者加入這宗官司，使它成爲全美矚目的案件。

《紐約時報》稱，傾向自由派的四名最高法院大法官與肯尼迪立場一致，從而形成多數意見。每一名保守派大法官均提出各自的異議意見，他們語氣各異，有的透露出無可奈何的不滿，有的則是冷嘲熱諷。

美國聯邦最高法院由一名首席大法官和8名大法官組成，這9人並不是由人民選舉產生，而是由總統提名並經參議院批准後産生。由于美國總統任期最長8年，而大法官卻是終身任職，因此美國最高法院的大法官總是來自不同總統的提名。雖然這些大法官是終身制，而且一旦就職就無需再服從其原先的政黨、總統、參議院的意志來審判，但不可否認的事實是，很多裁決時的投票都是陣營分明的對決。

這次關于同性戀權利的裁決同樣如此。有媒體總結說，此次裁決中持反對意見的4位大法官，包括現任首席大法官約翰·羅伯茨，均由出身共和黨的總統裏根和老布什父子任命;歐巴馬和前總統克林頓任命的4名大法官則都贊同同性婚姻合法。在這種情況下，"搖擺派"大法官安東尼·肯尼迪成爲關鍵的一根稻草。

據香港《星島日報》報道，由裏根任命的保守派法官安東尼·肯尼迪加入四位自由派法官的陣營，投下關鍵一票。肯尼迪在判決書中說："孔子教導說，婚姻是政體的根基。" 他所引述的英語原句是由近代英國漢學家理雅各布翻譯《禮記》中的一句"禮，其政之本也"。孔子此處的禮指"大婚禮"，即天子或諸侯婚娶之禮，但也可以看出孔子重視夫妻關系，認爲是人倫之始、爲政之本。

肯尼迪引用的孔子的話讓中國人看得稀裏糊塗。據報道，在另一份異議意見中，大法官安東甯·斯卡利亞對肯尼迪華麗的辭藻予以嘲弄。"多數意見內容自大，表達方式也同樣矯飾，""當然，其中的故作深刻往往極其不合邏輯。"斯卡利亞還說，這次裁決凸顯法院"是美國民主的一大威脅"，說明最高法院9名法官的多數組合，成了3.2億美國公民的統治者。

然而，也有分析認爲，美國的大法官是多數民意的順從者。美國50州已有37州允許同性婚姻，《華盛頓郵報》和美國廣播公司聯合民調顯示，61%美國人支持同性婚姻;另一項民調顯示，55%明年可能在美國總統大選投票的民衆表示，不會投給反對同性婚姻的候選人。有報道說，2004年大選時，全美有11個州舉行同性婚姻公投，結果全數敗北;反對同性婚姻的小布什總統也連任成功。但其後10年，美國社會風潮明顯轉變。2012年大選，共和黨敗陣，事後的檢討報告稱："如果共和黨依然不許可同性婚姻，選民勢必繼續流失"。

美國挖地道逃獄囚犯全部找到
1人被擊斃1人被捕

綜合報導 紐約警方當地時間28日下午證實，另一名從紐約上州監獄越獄的逃犯大衛·斯韋特被警方擊中受傷，已被逮捕。

據介紹，斯韋特是在靠近加拿大邊境的紐約州小鎮康斯塔堡被捕的。該地位距離另一名越獄犯馬特兩天前被擊斃的地方不遠。

美國有線電視新聞網(CNN)在其社交媒體上發布了一張斯韋特被捕時的照片。照片顯示斯韋特坐在地上，臉上有血迹，身穿的深色衣褲上似乎也有血汙。

至此，對兩名越獄犯長達23天的大規模搜捕算是告一段落。

據CNN援引消息人士報道，一名警員向斯韋特開了兩槍。沒有警員在搜捕行動當中受傷。

目前，警方尚未對外界證實斯韋特的傷勢情況。而據多家媒體報道，他可能受到重傷，甚至可能有生命危險。斯韋特目前已被送往附近醫院搶救。

據紐約媒體報道，參議員舒默當天稍早前向媒體透露，調查人員在距離馬特被擊斃地方的一英裏範圍內發現了斯韋特的DNA，搜小了包圍範圍。

紐約州長庫默說，目前還不清楚馬特和斯韋特兩人在越獄後是否結伴行動。

本月6日，斯韋特和馬特從紐約州克林頓監獄逃走，此後警方派出逾千人在監獄附近搜索。警方說，斯韋特被捕之前被警方擊中受傷。

據警方公布的資料，馬特現年48歲，1997年因綁架毆打致一名男子死亡，被判入獄25年。斯韋特現年34歲，2002年因殺死一名副警長被判無期徒刑。

美國華人旅遊團在加拿大遇車禍
近40人受傷送醫

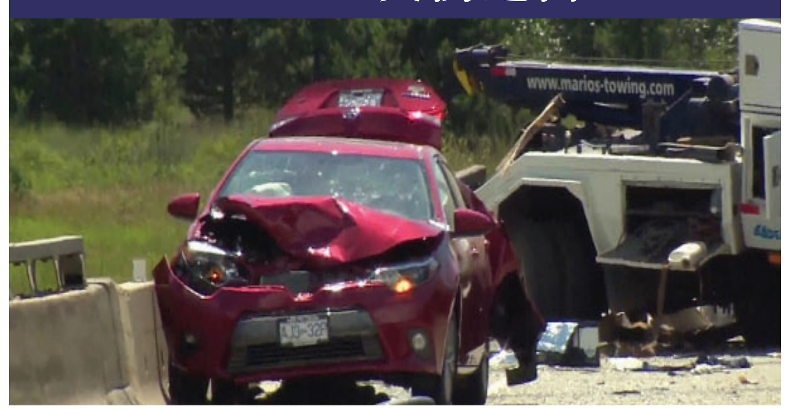

綜合報導 加拿大卑詩內陸馬裏達(Merritt)附近的高貴哈拉高速公路(Cotuihalla Hwy)路段，27日發生旅遊巴士撞車意外，近40人受傷送醫，其中兩人傷勢嚴重。該輛巴士上的遊客均來自美國南加州一家華人旅行社組織的加拿大落基山旅遊團。

中國駐溫哥華總領館27日晚在網站上公布了意外消息，表示"經核實，事故大巴系美國旅遊團，從美國入境遊覽BC省，該團遊客大部分爲美籍華人"，並提供領館電話778-238-0003爲有需要的人提供保護和應急服務。

車禍發生在早上10時左右，馬裏達以南約30公裏、靠近Brookmere小鎮處，一輛隸屬列治文Universal Coach Lines大巴公司的旅遊巴士，沿高貴哈拉高速公路北行至250號出口位置附近時，與正在作業的一輛拖車相撞，受波及的還包括正在被拖的一輛紅色小車。

當時巴士上有30多名遊客，來自南加州一家華人旅行社的加拿大落基山旅遊項目，意外導致共38人受傷送醫，兩名重傷者中包括一名旅遊公司雇員，他在車禍中飛出窗外，跌落至高速公路下的小溪。除巴士乘客外，拖車司機和紅色小車內的一人也受傷。

當地皇家騎警中部內陸交通服務處(Central Interior Traffic Services)發言人皮爾斯(Mike Pears)表示，事發後，皇家騎警及12輛救護車、兩架直升機抵達現場救援，重傷者已分別被空運至基隆那(Kelowna)和甘露市(Kamloops)的醫院急救，其他傷者則分別被送往甘露市、馬裏達、希望鎮、吉利華(Chilliwack)和基隆那的醫院。

菲沙河谷衛生署發言人透露，新西敏的皇家哥倫比亞醫院(Royal Columbian Hospital)也已經清理出外傷手術台，做好接收傷者的准備。

從現場照片中可以看到，巴士的車頭被撞開，車內情況一覽無遺，拖車和紅色小車也嚴重損壞，安全氣囊全部彈出。據了解，該輛紅車在早晨10時左右，因與突然闖入高速的鹿相撞發生意外，呼叫拖車到場協助，在拖車抵達後不久，遭該輛向北行駛的旅遊巴士撞擊。皮爾斯強調，意外完全可以避免，根據目擊者所述，巴士接近拖車時並未減速或避開，才導致車禍發生。警方表示會對司機提出起訴。

調查工作目前由騎警中部內陸交通服務處負責。意外也導致250號出口以南兩公裏道路被封，南行車道也僅開放一條車道，預計在晚間7到10時才能恢複正常通行，其他車輛需改道1號高速公路。警方提醒民衆于高速公路上經過應急車輛和拖車時，應按規定將車速降到每小時70公裏以下。

這已經是一年內馬裏達高貴哈拉高速公路路段第二起旅遊大巴意外。去年8月，一輛來自溫哥華旅行公司的旅遊巴士在附近翻車，當時56人受傷送醫，6人傷勢嚴重，多數爲華裔遊客。

床墊世界 MATTRESS WORLD
木板床 精製耐用 消除腰酸背痛
二十多年老店
兼售各式精美傢具

類別	TWIN / 件	FULL / 件	QUEEN / 件	KING / 件
經濟床	85	109	139	179
★好睡床	159	209	249	309
★經濟硬床	189	229	269	370

SIMMONS 席夢思
新到超級特硬彈簧床墊，物美價廉。
www.mattressworldhouston.com
電話：(713)-777-1188
地址：6121 Hillcroft St., Suite M, Houston, TX 77081 (United plaza商場內)
七天營業 10:30am–7:00pm
30種款式，任您選擇 8種骨科醫生設計的床 睡得平安，健康，長壽
工廠直銷、批發
工廠直營，全新床墊，歡迎貨比貨，價比價。
北 Gulfton St. ★床墊世界 6121Hillcroft US 59 中國城 百利大道 Bellaire Blvd Hillcroft

千賓汽車修配廠
12345-A Bellaire Blvd., Houston, Texas 77072
Tel: 281-776-0800
鈑金・噴漆部 I-CAR 引擎・電機部 ASE CERTIFIED
☆精通保險理賠法，AAA, 州農場保險指定修護廠
☆USAA, FARMERS, ALLSTATE, TEXAS FARMERS BUREAU,G.M.A.C. 等等 OPEN SHOP PROGRAM
☆鈑金修護，爭取減或免自付款，保證復原如新
☆最新電腦控制，下吸式，氣熱，無塵烤漆房 (原廠標準，且有終身保證計劃)
☆修護期間，備有免費(收費)租車
☆全車開入式拉大樑機（三臺）
高價收買 三年內車禍車
• 噴射式引擎，電腦控制系統專家
• 精修電系，噴射式供油系統
• 四輪(電腦鐳射)定位
• 原廠標準保養，冷暖氣
• 引擎修護，剎車，底盤，變速箱等等
• 州政府汽車安全年檢
AAA保險 Approved Auto Repair 專精高檔車修護
●美國汽車修護協會檢定特級(Master)技師●
★ 歡迎精修"Extended Warranty"，減或免自付款。
★ 德州政府核准廢氣修護專家。可申請高到 $600.00 政府補助款，協助低收入者通過汽車年檢。
Hwy 6 S. Dairy Ashford N 千賓 Cook Rd. Beltway 8 Bellaire Blvd.
電腦雷射光束大樑檢驗分析儀
拖車服務 (281) 564-4350 (24小時服務)（英、華語）
E-mail: autoritecollision@yahoo.com

香港特區政府制定刊登有關法律廣告之刊物 獲特許可在中國各地發行
督印：香港文匯報有限公司 承印：美國美南新聞
電話：1-281-498-4310 傳真：1-281-498-2728

習近平:打造專業高效新型多邊開發銀行

香港文匯報訊（記者 葛沖 北京報道）中國國家主席習近平29日在北京會見出席《亞投行協定》簽署儀式的各國代表團團長。習近平指出，亞投行將同現有國際發展金融機構優勢互補。中國願同各成員國一道，將亞投行打造成專業、高效、廉潔的新型多邊開發銀行。

會見中，習近平首先代表中國政府對《亞投行協定》的簽署表示熱烈祝賀並介紹了中國籌建亞投行的目的等情況。隨後，瑞士聯邦副主席兼經濟部長施奈德·阿曼、新西蘭副總理兼財政部長英格利希、韓國副總理兼財政部長崔炅煥先後發言。他們表示，亞投行籌建工作迅速、專業化地取得進展令人高興。亞洲的基礎設施融資需求顯而易見。中國提出建立亞投行倡議十分及時和重要，連同中方提出的"一帶一路"倡議，將極大有助於解決本地區的基礎設施瓶頸和資金制約，加強本地區國家間的貿易聯繫和互聯互通，特別是幫助基礎設施薄弱國家，促進亞洲的發展。相信亞投行將成為國際發展金融機構的重要一部分。

多個成員國代表在發言中表示，中方在倡議和籌建亞投行過程中，表現出強烈的積極意願和開放精神，令人欽佩。有關成員國將共同努力，"逢山開路、遇水架橋"，確保亞投行成為國際金融機構中務實、高效的一員。相信在亞洲發展過程中，亞投行將發揮重要的引領作用。

在聽取外方代表團團長發言後，習近平指出，中國改革開放以來，經濟社會發展得益於世界銀行、亞洲開發銀行等多邊開發銀行以及其他一些國家雙邊的金融支持。中國的發展離不開亞洲、離不開世界。隨着綜合國力不斷增強，中國也願意為國際發展事業作出力所能及的貢獻，將繼續支持現有多邊開發銀行，也希望通過倡議建設亞投行，推動現有機構更好適應國際經濟格局演變和成員國需求。

習近平表示，亞洲21世紀的發展，將在全球發展中佔據更加突出的地位。中方提出"一帶一路"設想和亞投行倡議，就是本着親誠惠容的周邊外交理念，致力於同亞洲國家一道解決本地區面臨的現實問題，共同發展。亞投行將同現有國際發展金融機構優勢互補。中國願同各成員國一道，將亞投行打造成專業、高效、廉潔的新型多邊開發銀行，共同為促進亞洲和世界經濟繁榮作出貢獻。

50國簽署協定 擬年底投入運營
中印俄列亞投行三大股東

■習近平在北京人民大會堂會見出席《亞洲基礎設施投資銀行協定》簽署儀式的各國代表團團長。 新華社

香港文匯報訊（記者 葛沖、鄭治祖 報道）中國倡議籌建的亞洲基礎設施投資銀行（亞投行）邁出最關鍵一步。亞投行50個意向創始成員國代表29日在北京簽署"基本大法"——《亞洲基礎設施投資銀行協定》。根據協定，亞投行總部設在北京，設立行長一名，計劃於今年底投入運營。目前，中國以297.804億美元的認繳股本和26.06%的投票權，居現階段亞投行第一大股東和投票權佔比最高國家，印度、俄羅斯分列第二、三大股東。據悉，中國不追求一票否決權，會關注和平衡別國利益。

亞投行10大股東

註：出資額以億美元計算

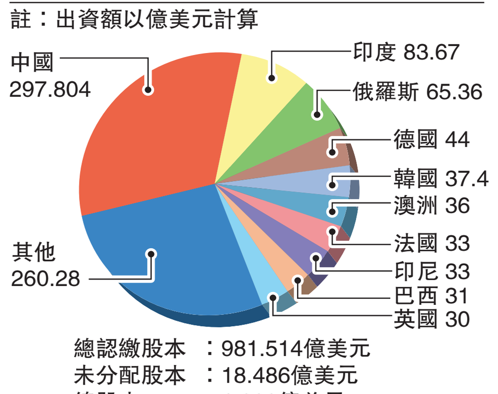

總認繳股本：981.514億美元
未分配股本：18.486億美元
總股本：1,000億美元
資料來源：新華社、鳳凰網

29日上午9時許，澳洲代表首個簽署了《亞洲基礎設施投資銀行協定》，拉開了協定簽署儀式的大幕。各國按國名英文字母順序依次登台簽署協定。據新華社報道，此次57國政府代表出席簽署儀式，其中已通過國內審批程序的50個國家正式簽署協定，其餘未走完程序的國家應在2015年底前完成協定簽署。同時，各意向創始成員國還應在2016年12月31日前完成本國立法機構批准，此後才能成為亞投行創始成員。

此次各方簽署的亞投行協定有中文版、英文版和法文版，共11章60條，詳細規定了亞投行的宗旨、成員資格、股本及投票權、業務運營、治理結構、決策機制等核心要素，為亞投行正式成立並及早投入運作奠定了堅實法律基礎。

中國財政部部長樓繼偉說，協定借鑒了現有多邊開發銀行的經驗和做法，在治理結構、業務政策、人力資源管理等方面堅持國際性、規範性和高標準，確保亞投行專業運營、高效運作、透明廉潔。

簽約儀式上，一位澳洲代表說，亞投行協定是一個高質量文本，對各方關注的保障政策作出了嚴格規定。

中國擁26.06%最大投票權

協定中，最受關注的是各意向創始成員國的股本和投票權。亞投行法定股本為1,000億美元，域內成員和域外成員的出資比例為75：25，域內外成員認繳股本參照GDP比重進行分配，並尊重各國的認繳意願。按照協定規定的原則計算，中國以297.804億美元的認繳股本和26.06%的投票權，居現階段亞投行第一大股東和投票權佔比最高的國家。印度、俄羅斯分列第二、三大股東，認繳股本分別為83.67億美元和65.36億美元，兩國的投票權分別為7.5%和5.92%。

"中國在亞投行成立初期佔有的股份和獲得的投票權，是根據各方確定的規則得出的自然結果，並非中方刻意謀求一票否決權。"財政部副部長史耀斌說，今後隨着新成員的加入，中方和其他創始成員國的股份和投票權比例均可能被逐步稀釋。

目前，亞投行已確定總部落戶北京。根據協定，亞投行可以在其他地方設立機構或辦公室。此外，亞投行將設立行長1名，從域內成員產生，任期5年，可連選連任1次。史耀斌說，協定簽署後，各方將磋商制定行長遴選規則，待各方達成一致後才會啟動行長遴選工作，屆時中方將推薦強而有力的候選人參與首任行長競選。

港入亞投行形式待安排

另外，以中國代表團成員身份出席簽署儀式的香港特區財政司司長曾俊華29日表示，在現有的57國外，還有很多國家或地區都希望加入亞投行，香港特區以何種形式加入亞投行，須視乎亞投行決定新成員加入的安排。

文匯觀察
深耕多邊金融機制邁出新步伐

香港文匯報訊（記者 葛沖）從美日等國極力阻撓到多國積極申請加入，從提出籌建倡議到協定塵埃落定，短短一年多時間，覆蓋五大洲，囊括57個意向創始成員國的亞投行，29日終於初露端倪並有望於年底正式開張。近年來，從上海合作組織開發銀行到金磚國家開發銀行，再到現在的亞投行，中國積極倡導、參與推動組建新的多邊開發金融機構，不斷深耕多邊金融機制，開啓了經濟外交新模式。

近年來，全球經濟增長持續低迷，美國等發達國家爲主導的國際金融體系的弊端日顯，美元霸權對全球經濟的負面影響突出，國際社會一再呼籲要推進國際金融體系改革，提高新興市場和發展中國家的代表性和發言權，但全球金融體系改革卻一直停滯不前，經濟發展中的超前，並沒有改變新興經濟體在全球治理中的滯後地位。中國等新興經濟體在國際金融體系中仍然還是"小夥伴"，並非主要成員。

爲了維護自身正當權益和謀求應有發展空間，綜合國力不斷增強的中國，近年來開始積極革新金融外交，除了繼續推動現有國際金融機構改革、開拓人民幣國際化的空間外，中國亦展開新的多邊金融外交攻勢，開始發力倡導並全力推動或積極參與組建新的多邊開發金融機構，並形成三大支點：金磚國家開發銀行、上海合作組織開發銀行、亞投行。

但是，中國的創新之路並不平坦。雖然早在2010年，中方就已提出成立上合組織開發銀行的建議，但直到現在，由於種種原因，仍然停留在政策倡議與概念階段，沒有取得實質性進展。金磚國家開發銀行2013年正式成立，但迄今各方仍未就"金磚結算貨幣"或本幣自由兌換等問題達成一致。

在亞投行的倡議與組建推進過程中，中國明顯吸取教訓，採取了不同於金磚國家開發銀行與上合組織開發銀行的策略，不再只是倡議成員和推動者之一，而更爲積極主動走上前台。中國是亞投行的倡議國，也是籌建亞投行首席談判代表主席國，在組建過程中扮演着主導性引領的角色。

種種跡象顯示，中國在穩步推進與現有國際金融組織合作的同時，也勇敢地邁開"第二條腿"走路，開始以主導形式推動組建和完善新的多邊開發機構，向建設性參與國際經濟治理邁出新步伐。

Bellaire Auto Services & Collision
萬利車行
地址：7620 Bellaire Blvd Houston Tx 77036 (Bellaire & SW Freeway)
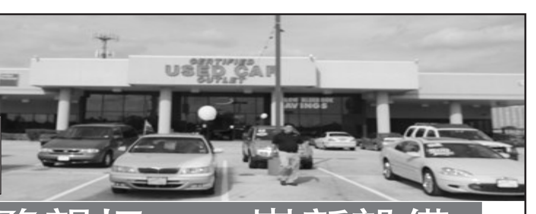
誠信可靠……高能技師……技術一流……工作保證……價格合理……服務親切……嶄新設備
一條龍維修服務中心
營業時間：星期一至星期六 9:00AM−6:00PM
電話：713−484−7777
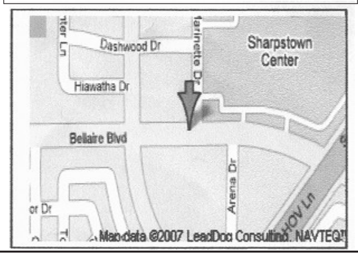

・完整檢測汽車中心
・引擎調整
・原廠配件
・剎車、防凍液、傳動系統
・方向盤及僻震器
・皮帶、水喉
・電池、開動器及整流器
・防止損壞定期檢驗
・州政府汽車安全年檢
・價位保證滿意
○誠徵有經驗的修車技師
鈑金部 免費估價
州政府汽車安全年檢 （請攜帶保險卡）